EDICION DE 24 PAGINAS
PRECIO EN TODO EL PAIS
10 CENTAVOS

LA NACION

AÑO X. SUSCRICION: Por un año, $ 90.— Por 6 meses, $ 48.— Por 3 meses, $ 26.— Por un año, extranjero, $ 150

SANTIAGO DE CHILE, JUEVES 29 DE JULIO DE 1926

TELEFONO INGLES 3113 - 3114 AGUSTINAS 1253 - 1269

Núm. 3,483

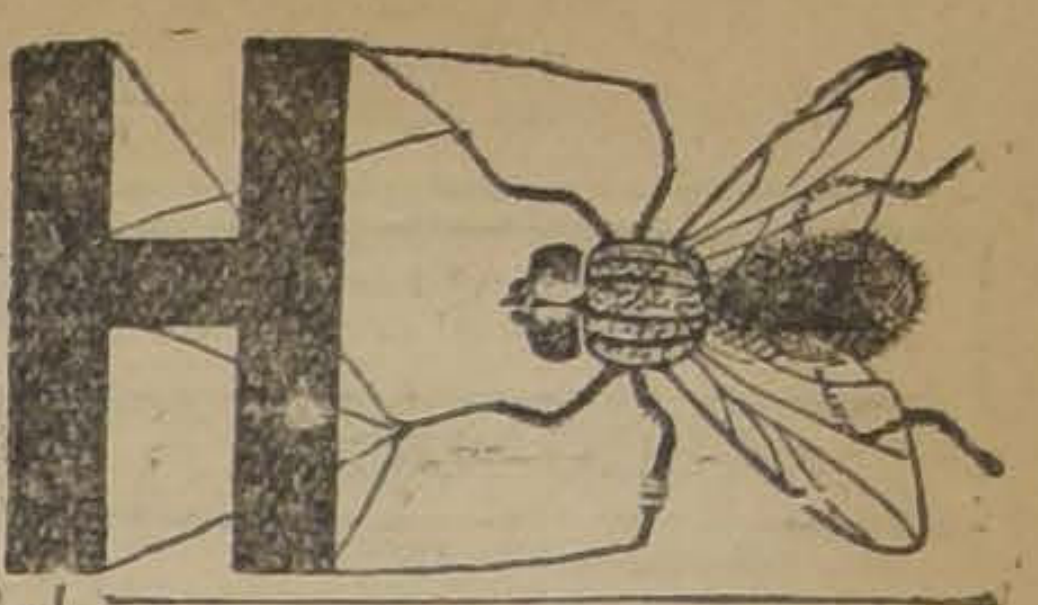

LA MODA ACTUAL

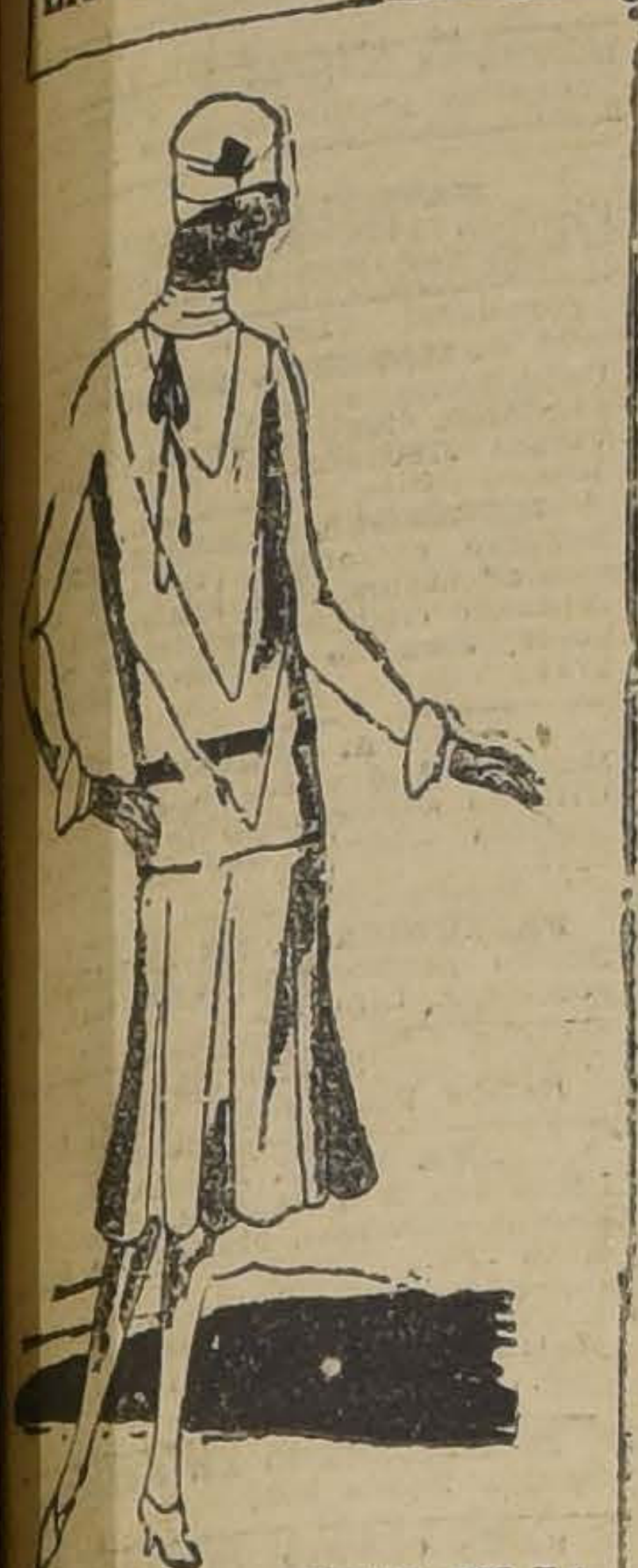

VESTIDO PARA LLEVAR EN LA MAÑANA EN KASHA BLANCA, COMPUESTO DE UN SWEATER Y DE UNA FALDA EN FORMA. SE ADORNA CON UN NUDO Y UN CINTURON DE COLOR ROJO

Los presentes matrimoniales de una mujer desdeñada

El caso de dos conocidos actores teatrales franceses, Mlle. Reina Flory y M. Paul Ville

Una venganza que ha hecho época por la burla sangrienta que importa para las víctimas

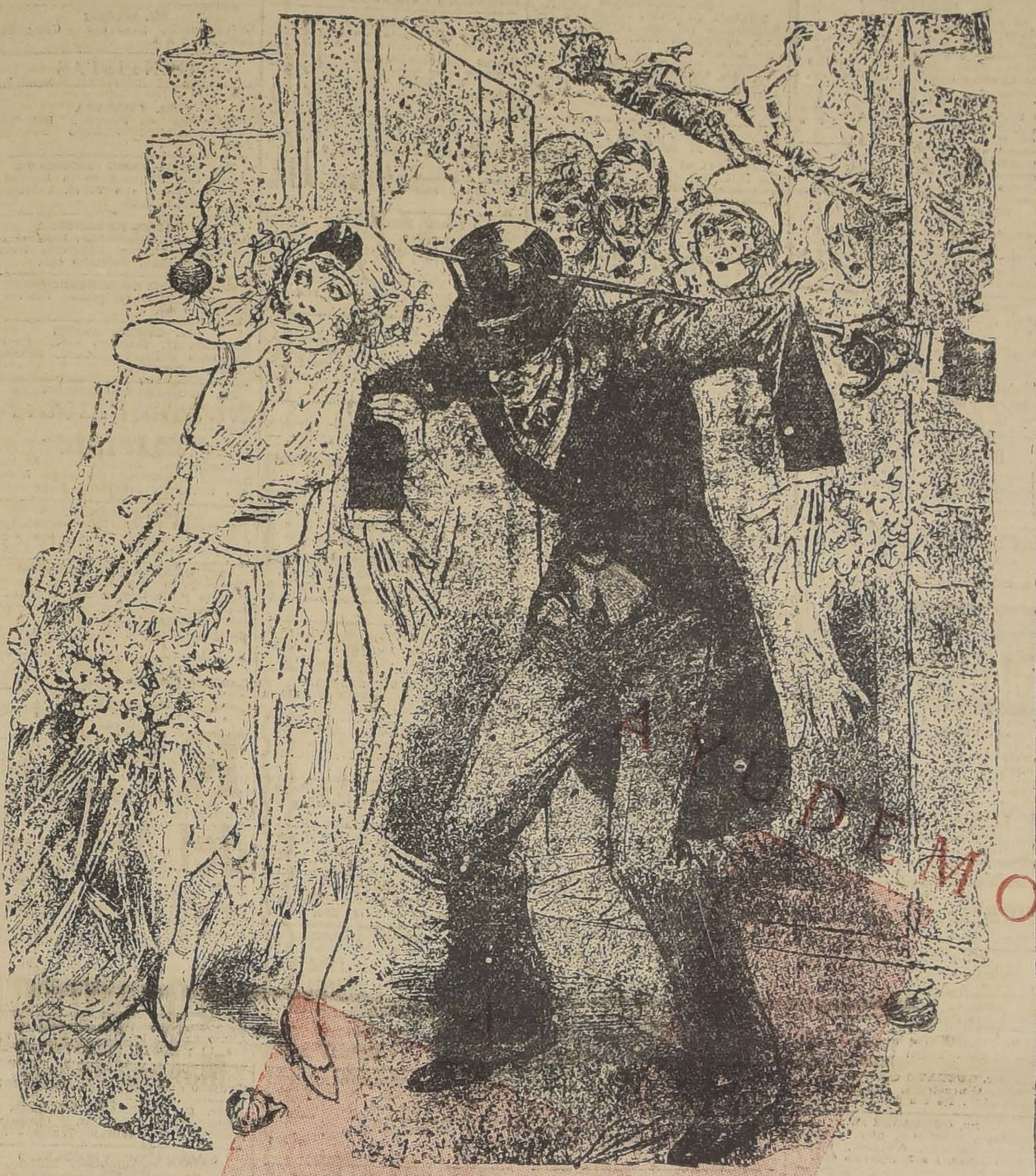

Un grave percance sentimental es el que acaba de sufrir M. Paul Ville, excelente actor, por tomar tan a pecho su papel de galanteador en el teatro.

Sucedió que venía poniendo en el teatro Danou, de París, una agradable pieza titulada "Le Petit Choc", con bastante éxito por lo demás. En ella, M. Paul Ville, hacía el principal papel de enamorado de la protagonista, caracterizada por Mlle. Regina Flory, la actriz principal, mujer de extraordinaria hermosura y de claro talento.

Pero aconteció que M. Paul Ville hace las cosas tan bien, tiene tan bellas aptitudes para el teatro, sabe interpretar su papel tan maravillosamente, dice las cosas con tanta naturalidad, habla con tanta soltura y con tales vehemencias, sobre todo cuando se trata de los pasajes amorosos, que la inteligente Regina Flory, la estrella, sentía a cada paso conmoverse su corazón y experimentar ciertos transportes arrobadores que sin quererlo arrancaban estruendosos aplausos entre el público, noche a noche.

En el principio, nadie sospechó la menor cosa. Pero con el correr de los días, los suspicaces, mayormente las mujeres que se daban cuenta mejor que los hombres de los atractivos de M. Paul Ville y de la falsa situación en que estaba el sexo débil en tales casos, comenzaron a notar que los arrobos de Mlle. Flory en ciertas escenas tenían otro origen muy diverso que el de un simple deseo de triunfar en las tablas.

Además, (y esto hasta el sexo fuerte hubo de notarlo), Mlle Flory demostraba gran empeño en bisar algunas cosas con demasiada facilidad, dando pruebas de docilidad extremada para con el público.

Más visiblemente reveló sus intenciones ante sus compañeros, cuando propuso que la obra no se quitara tan pronto del cartel y que hasta fueran más frecuentes los ensayos, pues en ciertos pasajes no se consideraba del todo expedita.

Bromas camaraderiles la obligaron a confesar su amor naciente a sus más íntimos, que no dejaron de maravillarse cómo una mujer de la tablas podía posesionarse tanto de su papel hasta el grado de dar al traste con su dulce palmito.

Repasaron en su imaginación y confesaron que un caso tan raro no lo habían conocido en muchos años atrás. Era, es verdad, bastante frecuente que un simple actor de segundo orden, algo turbado por los vapores del vino, se propasase en algún ademán y regalase con sonora bofetada a algún otro pobre diablo que contaba con recibir tan sólo una insignificante palmada.

También recordaban que más de un actor excelente lloraba de veras en tal o cual pasaje pleno de emotividad, y eso por las primeras veces y excitado por los aplausos del público.

Habían oído decir también que en un teatro de alguna barriada, dos actores ebrios habían derramado su sangre, pero no víctimas del arte dramático, sino del alcohol inoculado en sus venas desde tiempos atrás.

Pero el caso presente les maravillaba, ya que Mlle. Regina Flory era, como hemos dicho, extraordinariamente bella y no se le conocía, hasta entonces, ningún conflicto amoroso, siendo, por el contrario, seca con sus galanteadores y usando de un extremo rigor con cuantos se le acercaban a colmarla de regalos.

Se compadecieron, sin embargo, de ella, como buenos camaradas, ya que sabían las predilecciones de M. Paul Ville; y la animaron a declarar su amor, ya que éste aún no caía en la cuenta, tan ajeno estaba a la rara aventura precisamente motivada tan sin participación de su voluntad.

Muchas veces, Mlle. Flory intentó hablar claramente, pero no estaba tan versada en los fingimientos naturales entre la gente de teatro, y le restaba un cierto instinto femenil que le decía que no era conveniente halagar de tal manera a los hombres. En ocasiones sentía rabia contra la insensibilidad verdadera de aquel hombre, tan hipócrita en realidad. Pero la farsa venció y una de tantas noches se decidió a hablar.

El estupor de M. Paul Ville fué inmenso.

Nunca creyó que tan cerca de sí había un corazón femenino que sentía junto a él algo más que un simultáneo eseo de querer complacer al público. Mlle. Flory comenzó por decir que no hiciera las cosas tan a lo vivo, porque podrían acarrearse consecuencias graves, pero el rubor con que expresó estas palabras y la agitación de su busto espléndido fueron más elocuentes.

Comprendió M. Paul Ville al fin, después de tantas noches de ingenua ignorancia y sintió de súbito una gran satisfacción. Reparó más que otros días en la rara hermosura de su compañera, pensó en que se trataba de una verdadera mujer de talento, y sintió ensancharse su corazón.

Pero bien pronto su rostro se oscureció. Recordó que su corazón no le pertenecía. Tenía su palabra empeñada con otra hermosa joven que lo amaba de muy distinta manera y con muy diversa causa, es decir, no con un amor nacido del fingimiento, sino desde sus mocedades, cuando apenas comenzaba a asistir a recibir sus clases en la Escuela de Arte Teatral.

Tratábase de Mlle. Germaine, tan linda como Mlle. Flory y dotada de un talento tan claro como el de ésta. En sus amores nadie se oponía y estaban próximas las bodas ya. Calló la verdad, temeroso de herir a la inesperada enamorada, y se apartó de ella ofreciendo hablar con mayor extensión más tarde.

Mlle. Flory quedó sumida en un mar de conjeturas. ¿Qué reservas eran esas? ¿No era lo suficientemente bella, para merecer el amor de M. Paul Ville? ¿O le repugnaba a un hombre tan exquisito el modo extraño con que nacieran sus amores?

Optó por esta última creencia y se dispuso a esperar para probarle que no se trataba de una mera impresión pasajera. Consultó el caso con sus amigos y todos unánimemente le dieron la razón, pero compadeciéndola en el fondo.

Mas, no era posible que el engaño subsistiese por mucho tiempo, y al fin supo la dura realidad. M. Paul Ville, además, temeroso de caer en tentación, violentaba sus bodas con la encantadora Mlle. Germaine.

El despecho de Mlle. Flory estuvo en peligro de llegar a ser trágico. Pero era una mujer de talento y comenzó a meditar una tremenda venganza que, sin embargo, no la comprometiese mucho. Esperó el día de la boda, y, secundada por sus amigos más adictos, fué a situarse a la entrada de la iglesia provistos de huevos corrompidos, diversas clases de verduras y, entre otras muchas cosas, de un repugnante gato muerto.

Para evitarse las molestias de la policía, expresó a los guardianes del orden que únicamente se trataba de obtener una graciosa vista cinematográfica, objeto por el cual traían conmigo el aparato que a corta distancia estaba.

Hízose, pues, retirar al público, y tan pronto el cortejo apareció después de recibir la bendición ante el altar, la más copiosa granizada de inmundicias cayó sobre él, de la manera más despiadada.

Acudióse a las autoridades para imponer el castigo, pero con nada los cónyuges estarán satisfechos, ya que, superticiosos de por sí, defecto común en los cómicos, creen que "la felicidad de un matrimonio depende principalmente del éxito de la luna de miel."

AYUDEMOS

CRUZ ROJA

La colecta de mañana

El producto de la colecta pública que hará mañana la Cruz Roja de las Mujeres de Chile es para proporcionar alimentos y vestidos a los niños de los desocupados de la zona del carbón.

Con la paralización de las faenas en estos establecimientos, se vinieron hace algún tiempo a Santiago ochocientas familias de obreros, que se encuentran en la actualidad desprovistas absolutamente de toda clase de recursos.

La Cruz Roja de las Mujeres de Chile ha tomado a su cargo la colección de fondos para atender a las necesidades más premiosas de los niños de los desocupados, que ascienden a varios centenares.

Responde con esto la Cruz Roja a los antecedentes que la colocan en un lugar de avanzada entre nuestras instituciones caritativas.

Sus socias mantienen en la actualidad, con su esfuerzo y con su dinero, policlínicos en numerosas ciudades del país. Ellas mismas se lanzaron hace algún tiempo en una jira por las provincias del Sur dando conferencias sobre tópicos sanitarios y organizando las secciones provinciales de la institución. En el terremoto del Norte coadyuvaron eficazmente con la caridad privada y fiscal en los auxilios a los damnificados. Y, últimamente, cuando se cernió sobre Santiago la amenaza de la aparición de la viruela, tomaron a su cargo la vacunación de los habitantes de la ciudad, que realizaron en un breve espacio de tiempo.

Esta ligera enumeración de la obra de la Cruz Roja es una garantía del éxito que seguramente obtendrá mañana en la colecta para allegar fondos para vestir y dar de comer a los centenares de niños de los desocupados de la zona del carbón. Esto, y la naturaleza del objeto de la colecta y las simpatías con que cuenta la Cruz Roja entre nosotros, hacen suponer que la tradicional generosidad del público de Santiago responderá mañana ampliamente al requerimiento de las comisiones colectadoras.

¡OH, MARGARITA!

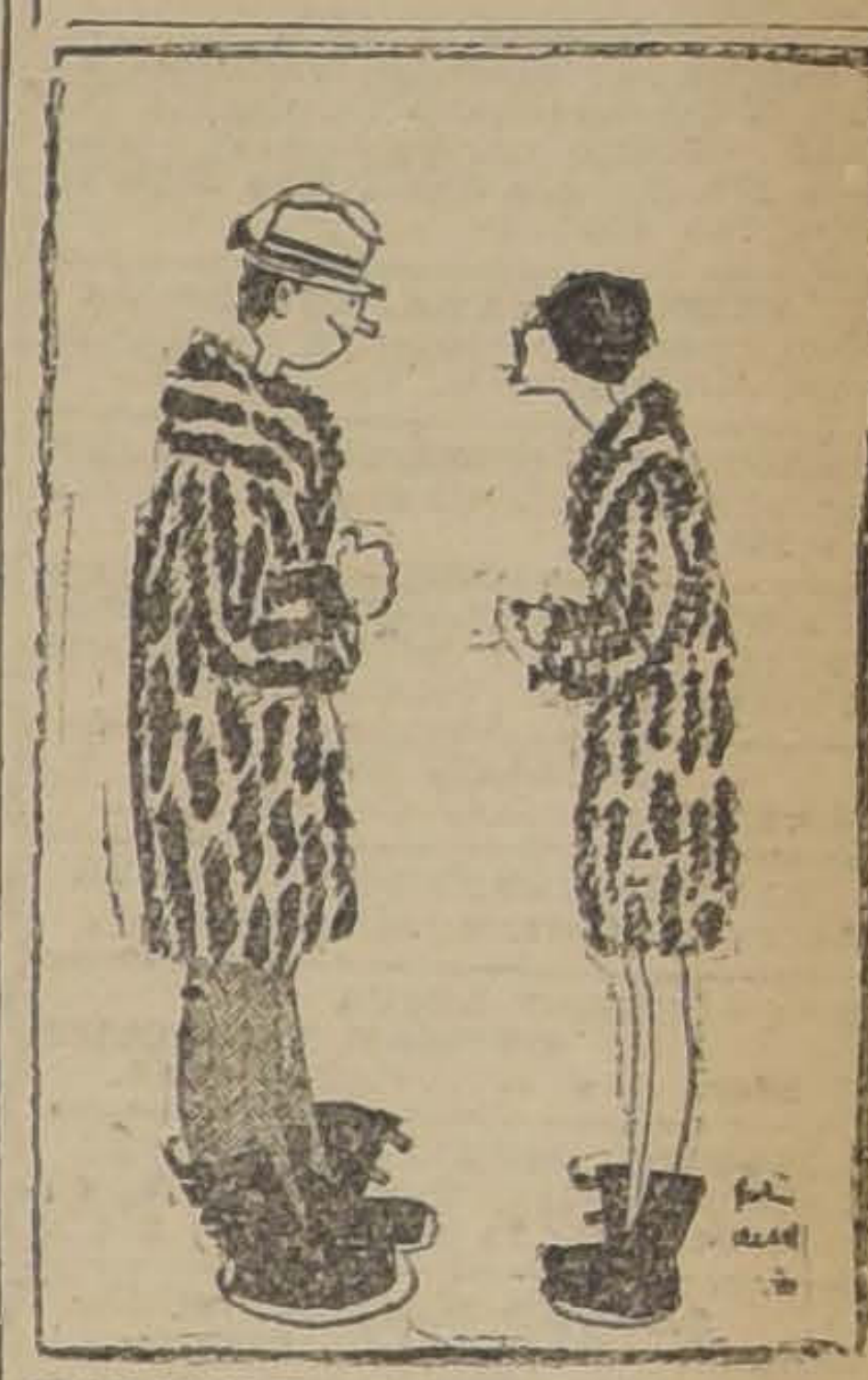

MARGARITA DICE QUE HAY HOMBRES Y MUJERES QUE EN EL INVIERNO PARECEN "ESPECIES VALORADAS"...

FERROCARRILES DEL ESTADO

PROPUESTAS GRUPO NUMERO 33

Pónese en conocimiento del Comercio e interesados que las propuestas correspondientes al Grupo N.o 33, cuyas aperturas estaban anunciadas para el día 20 del actual han sido postergadas hasta el 31 de Agosto próximo, fecha en que se abrirán las propuestas en la Oficina del suscrito y a la hora de costumbre.

EL JEFE DEL DEPARTAMENTO DE MATERIALES Y ALMACENES.

31—J

POLVO GABY A BASE DE COLD CREAM

HIPOTECA

Para adquirir propiedad de sucesión, necesito 50,000 pesos; garantía primera hipoteca, propiedad que produce mil pesos mensuales. Negocio confidencial.
Dirigirse:
J. VIUDA DE B.— CASILLA 438.

CAJA DE Crédito Popular
TEATINOS ESQ. MAPOCHO
PRESTAMOS sobre alhajas, ropas, objetos, pianos, al
1½% Mensual
o sea, la mitad del interés de las agencias particulares
Horas de oficina:
De 9 a 5 sin INTERRUPCION
1.o-Ag.

HARINA LACTEADA CORTES
El mejor sustituto de la leche materna.
Distribuidores:
TEATINOS 254
N|O

Cuando Sienta Ud. que le Comienza un Resfriado
tóme el Laxativo BROMO QUININA para evitar la causa y para fortificar el cuerpo contra ataques de Grippe o Influenza. Es un remedio eficaz y probado. La firma de E. W. GROVE se halla en cada cajita.
Quinina 0.032 Gramo Aloe 0.0054 Gramo
Acetanilida 0.097 " Excipiente Q. S.
Paris Medicine Co., St. Louis, E. U. de A.

Catarros Terribles
Sin perder tiempo, aplíquese MENTHOLATUM dentro de la nariz y sobre las sienes, y sentirá alivio inmediato.
Refresca y suaviza prontamente, mientras sus ingredientes antisépticos atacan efectivamente las causas del catarro.
UNA CREMA SANATIVA
MENTHOLATUM
Indispensable en el hogar
Puesto en una cantidad de media cucharadita en una taza grande de agua hirviendo y aspirando los vapores que despide, todas las vías respiratorias se suavizan y desinfectan produciendo un bienestar casi inmediato.
De venta solamente en tubos y tarros de una onza y latitas de media onza. Rechace imitaciones.
MARCA REGISTRADA
MENTHOLATUM
Menthol 0.3 gm. Camphor 8 gm. Ol. Eucalyptus 0.1 gm. Boric Acid 8.5 gm. Ol. Pinus Pumilio 0.1 gm. Excipiente to make 30 gm.

CASA
o chalet, comodidades para 2 matrimonios, en barrio Providencia, Seminario, Pedro Valdivia, necesitamos arrendar hasta $ 1,000 o comprar hasta $ 150,000.
Dirigirse por escrito propietarios, únicamente a
J. VERLOIT.— HOTEL ODDO.

EL JABON HIGIENICO ESPECIAL ES UN BUEN JABON

MIL SOBRETODOS PICCADILLY
SE REALIZAN
PRECIOS UNICOS
$ 200.- y $ 250.-
Surtido en novedades de última moda, el más extenso surtido en plaza
SASTRERIA G. RUDDOFF
ESTADO 138
N|O

GRATIS
enviaremos a los señores Dueños de Imprentas, Litografías, Encuadernaciones nuestros Catálogos ilustrados de Máquinas, Tipos, Tintas, etc., en los que encontrarán el mayor surtido de Máquinas y Materiales para la Industria Gráfica.
A. DE MEX & Co.
SAN ANTONIO 421
Teléfono Inglés N.o 1765 —:— Casilla N.o 1264
CASA ESPECIALISTA EN PAPELES, MAQUINAS PARA IMPRENTAS Y LITOGRAFIA, ENCUADERNACION Y FOTOGRABADO.
UTILES Y MATERIALES PARA ESTABLECIMIENTOS GRAFICOS
ARTICULOS PARA COLEGIALES Y UTILES PARA ESCRITORIO

GUIA PROFESIONAL

ABOGADOS

ROBERTO CRUZ
Causas criminales. Morandé 440.

LUIS ALBERTO CASTRO
Morandé 291. Oficina 54.

CLARO Y CIA.
Oficina en Santiago. Morandé N.o 281. Teléfono N.o 2355. Casilla N.o 1867. Oficina en Valparaíso. Prat N.o 183. Teléfono aut. N.o 2928. Casilla N.o 1928.

FEDERICO DUNCKER BIGGS
Huérfanos 833, Altos. Banco Germánico. Teléfono 295. Casilla 295.

FERNANDO GUZMAN VERGARA
Agustinas 1148. Oficina 27. Teléfono 2687.

HECTOR ARNALDO GUERRA
Causas civiles y criminales. Galería Alessandri, 24. Teléfono 4352.

OSVALDO HEVIA
Morandé N.o 244. Casilla 1831.

RAMON SEGUNDO JIMENEZ
Abogado: Galería Alessandri 17.

BERNARDINO LEIVA
OTTMAR STEGMAIER
Bandera N.o 537. Casilla 2068.

MANUEL MERINO ESQUIVEL
Agustinas 1116. Teléfono 2077. Casilla 2407. De 10 a 12 y 4.30 a 6.30.

SAMUEL GAJARDO C.
Morandé 440. Teléfono 2801.

NICOLAS MARAMBIO MONTT
San Antonio 570. Casilla 2699. Asuntos civiles, especialmente mineros.

VICENTE MOLINOS GAETE
Agustinas 1148. Teléfono 2110. De 11 a 12 y 5 a 7.

ROBERTO DE PETRIS
Galería Alesandri 26. Teléfono 166 Casilla 4044.

ANTONIO PLANET O.
Especialmente cuestiones comerciales. Estudio Estado 31. Casilla 4034. Teléfono 1137.

LUIS MANUEL RODRIGUEZ
Amunátegui 225. Casilla 2070.

ANIBAL ROGEL ARRIZAGA
LUIS MORALES ZUAZNABAR
Abogados. Bandera 552. Casilla 2996 Teléfono 2177.

SALAS ROMO. Hnos.
LUIS Y VICTOR SALAS ROMO
Compañía 1325. Teléfono 1527. Casilla 3231.

HUBERTO SALGADO
Criminalista. Causas civiles, nulidades matrimonios. Anticipa fondos. San Pablo 1417.

LISANDRO SANTELICES
Abogado: Bandera 260. Oficina alto Banco Nacional. Teléfono 831.

HUMBERTO YAÑEZ VELASCO
Morandé 322. Teléfono 1614.

MEDICOS

Dr. ALCAINO
Estudios Europa. Oídos, nariz, garganta, vías lacrimales. Especialista Hospital Salvador y Niños. 3 a 6. Dieciocho 314. Teléfono 257.

Dra. MARIA ALCAYA V.
Médico Hospital de Niños Manuel Arriarán. Consultas de 3 a 5. Menos Miércoles. Delicias 1171.

Dr. ARTURO ALBERTZ
Enfermedades señoras. San Antonio 175. De 3 a 4. Teléfono 4026.

Dr. CARLOS D. AGUIRRE
Especial vías urinarias, venéreas, sífilis. Carmen 191. Consultas: 1 a 5 P. M.

Dr. AMENABAR OSSA
Oculista, 14 años Europa. 3 años médico director Hospital Ojos. Condado Stanford (Inglaterra), 21 de Mayo 578. De 2 a 4. Teléfono 602.

Dr. LEONCIO ANDRADE
Medicina general. San Diego N.o 31. De 3 a 6. Teléfono 4528.

Dr. ITALO ALESSANDRINI
Cirugía y ginecología. Consultas: 1 a 3. Merced 322. Teléfono 3555.

Dr. ARNELLO
Cirugía, anestesia general, venéreas. García Reyes 17. De 12 a 3. Hospital San Vicente 4-6.

Dr. ANIBAL ARIZTIA
Regresó de Europa. Enfermedades niños. Agustinas 1319. Consultorio: Teatinos 254, 2 a 4.30, excepto Sábados. Teléfono 1773.

Dr. BUNSTER
Ayudante clínica ginecológica. Cirugía. Enfermedades señoras **ULTRAMICROSCOPIA.** S. Rosa 86. 2 a 3½

Dr. BORQUEZ SILVA
Estudio Europa. Pulmón, corazón, estómago, intestinos. Rayos X. 3 a 6. Arturo Prat 80. Teléfono 19 Matadero.

Dr. RIFO BUSTOS
Estudios Europa. Medicina interna. Preferentemente corazón y estómago. De 2 a 5. Manuel Rodríguez 26.

Dr. BISQUERT
Vías urinarias, sífilis. Moneda N.o 859. 3 a 6. Casilla 2563. Teléfono 952.

Dr. BRONFMANN
Estudios en Europa. Ayudante clínica quirúrgica Hospital San Vicente. Cirugía. Enfermedades señoras. Venéreas. 2 a 5. (Miércoles y Viernes 4-6). Cienfuegos 68. Teléfono 3457.

Dr. RAMON BRIONES C.
Cirugía. Enfermedades señoras. Catedral 1165. 5.o piso, de 5-6. Residente Hosp. San Vicente, 2-4.

Dr. BEAUMONT
Hospital Salvador. Cirugía. Ginecología. 3-5. Merced 315.

Dr. BULNES
Medicina interna, especialmente pulmón. Rayos X. De 3 a 4. Compañía 1378. Teléfono 98. Palma.

Dr. BRAGA CASTILLO
Regresó Europa, Rayos X. Medicina general, niños; 9 a 10 y de 1.30 a 4.30. Merced 136. Teléfono N.o 1393.

Dr. BARRENECHEA
Oculista. Especialista oídos, nariz, garganta. Huérfanos 801. Rregresó De 9 a 12 y 3 a 6.

Dr. BARAÑAO GAZMURI
Ayudante ginecología. Hospital Salvador. Cirugía. Enfermedades señoras. Sífilis. Rosas 1627. De 3 a 5.

Dr. MARIANO BAHAMONDE RUIZ
Cirugía, Ginecología, 4 a 6. Vicuña Mackenna 38.

Dr. ALEJANDRO BRAVO G.
Cirugía general. Medicina aparato digestivo. Compañía 2165. Teléfono 4073. De 1 a 3. (Llamados nocturnos).

Dr. SANTIAGO BARRENECHEA
Oculista. Ahumada 11. Consulttas: 3 a 5.

LABORATORIO CLINICO
Dr. Héctor Corona T.
Delicias 938, frente Ahumada
Exámenes químicos, bacteriológicos. Diagnósticos sífilis, blenorrajia, tuberculosis, etc., procedimientos modernos.

Dr. F. CASTAÑEDA IGLESIAS
Ex-médico Hospital Niños. Compañía 1839. Teléfono 954. De 1.30 a 3.30.

Dr. HECTOR CORONA T.
Bronquios, pulmón. Asma. Traslado̲se Delicias 938, frente Ahumada. 1 a 3 y 4 a 6.

Dr. ALDO CONTRUCCI
Estudios Europa. Medicina interna. Sífilis. Nataniel 142. 2.30 a 4.30. Jefe clínica, profesor Brockmann. Teléfono 3340.

Dr. EDUARDO CRUZ COKE S.
Medicina interna. Merced 305. De 4.30 a 6.30. Teléfono 4905.

Dr. MANUEL CALVO MACKENNA
25 años médico Pensionado Hospital San Vicente. Medicina Interna. Cirugía menor, 2 a 4 P. M. Santo Domingo 1412. Teléfono 596.

Dr. LEONIDAS CORONA T.
ESTUDIOS EN EUROPA
Laboratorio clínico instalado desde su fundación en 1915 en Delicias 868 (frente a Estado).

Dr. LEON CHONCHOL
Medicina general. Rayos X. Sífilis. piel, venéreas. Galvez 61. Consultas 2 a 5.

Dr. EDUARDO DE RAMON
Profesor Extraordinario Ginecología. Estudios Europa. Cirugía, señoras, partos, 3 a 4. Agustinas 1606. Teléfono 3623.

Dra. JUANA DIAZ MUÑOZ
Especialista enfermedades señoras y niños; 2 a 4. Claras 346. Teléfono 4908.

Dr. IGNACIO DIAZ MUÑOZ
3 a 6. Bandera 574. Teléfono 3424. Medicina general. Vías urinarias.

Dr. CARLOS DOREN
Enfermedades señoras, consultas: 1 a 4. Monjitas 536. Teléfono 2571.

DOCTOR DAUBAS
Se trasladó a Huérfanos 1880. Consultas 1 1|2 a 3.

Dr. DRECKMANN WEST
Medicina general, sífilis. Consultas: Catedral 1165. 2 a 5. Teléfono 1448.

Dr. RICARDO DONOSO
Corazón, pulmón. Regresó Europa. 2.30 a 4.30. Agustinas 619.

Dr. DIMITSTEIN
Agustinas 1308, esquina Teatinos. Rayos X. Corazón, pulmón, estómago e hígado. 1 a 4. Teléfono 3848. Domicilio: Rosales 1656, entre Castro y Dieciocho.

DOCTOR ESPINA
Se trasladó a San Martín 372, cerca de Compañía. Consultas: 1 1|2 a 4 P. M.

Dr. ESPINDOLA LUQUE
Oculista. Estudios Europa. De 3 a 6. Delicias 416.

INSTITUTO DE SALUD
Santiago-Cisterna
Sanatario para enfermedades nerviosas y mentales, bajo la dirección del Dr. Fontecilla, profesor de Psiquiatría en la Escuela de Medicina. Delicias 1626.

Dr. FUENZALIDA BRAVO
Niños, Merced 560. Teléfono 1721, 2 a 4.

Dr. FUENZALIDA CORREA
Cirugía señoras partos 3-4. Huérfanos 745. Teléfono 466.

Profesor Doctor FONTECILLA
Regresó Europa. Delicias 1626. — Rayos X.. pulmón. nervios. 2 a 5.

Dr. Carlos Garcés B.
Delicias 1276. Teléfono 3747. Exámenes químicos, bacteriológicos. Reacción Wasserman. Medicina interna. 3 a 6.

Dr. RICARDO GUNTHER
Ayudante clínica, ginecología. Partos, enfermedades señoras, aplicaciones diatermia. Av. España 696. De 2 a 4. Teléfono 253. Parque.

DOCTOR GIANELLI
ESTUDIOS EUROPA
SIFILIS PIEL VIAS URINARIAS
21 de MAYO 562
CONSULTA de 2 a 5

Dr. VICTOR M. GAZITUA
Partos, enfermedades de señoras.— Trasladóse Agustinas 586. De 2 a 4. Teléfono 976.

Dr. GREENE
Cirugía y Ginecología. París 809. 2 a 4. Teléfono 2860.

Dra. ANDREA GONZALEZ NOLLE
Estudios Europa. Señoras y niños. Riquelme 317. Esquina Huérfanos, 2 a 5, menos Lunes y Sábados.

Dr. GLEISNER
Trasladóse, Cochrane 114. Pulmón, corazón, hígado, intestinos sífilis 3 a 5. Casilla 2664.

Dr. ANIBAL GREZ
Oídos, nariz, garganta. De 1.30 a 3.30. Merced 324. Teléfono 4519.

Dr. A. GORGEWSKY
Médico jefe Policlínico, medicina interna Hospital San Juan de Dios. Pulmón, estómago, hígado, intestinos. Avenida Brasil 53. De 2 a 5.

Dr. GUSTAVO GIRON L.
Cirugía, Ginecología, Brasil 32. Teléfono 3126. De 2 a 3.

Dr. GONZALEZ H.
Estómago, intestinos, hígado, obesidad, reumatismo, diabetes; pulmones y riñones. 1 a 3. Ejército 644.

Dr. CARLOS HAUPT
Consultas 3 a 5. Compañía 1331.

Dr. HERRERA ROGER
Regresó Europa. Enfermedades niños. Delicias 2558. Teléfono 2679.

Dr. AGUSTIN INOSTROZA
Cirugía general, niños. Catedral 2851. Ausente en Europa. Teléfono 446. Estación.

Dr. RAUL VENTURA JUNCA
Medicina interna. Rayos X. 4.30 a 6. Residente Hospital Salvador. Mequelme 140. Teléfono 3828 y 395.

Dr. ROBERTO JARAMILLO
Ejército 707. Teléfono 142. Parque.

Dr. ARNULFO JOHOW
Estudios Europa. Cirugía y Ortopedia Adultos, niños, 3 a 4. Santo Domingo 1523. Teléfono 1033.

INSTITUTO RADIOLOGICO
Dr. Adolfo Kaplan
Radioscopía, radiografía, radioterapia, aplicaciones, radium. Estudios Europa y en Estados Unidos. Huérfanos 1466.

Dr. A. KORNER ADWANDTER
Estudios Estados Unidos. Cirugía, ortopedia, 10 a 12 M. Santo Domingo 614.

Dr. KRUMBACH
Titulado en Chile, Alemania. Enfermedades señoras, partos, sífilis. 3—5, Huérfanos 1353. Teléfono 50. Los Leones.

Dr. TEODORO LEIBLE
Enfermedades nerviosas. Medicina interna. Electricidad médica. De 3 a 6. Olivos 794.

Dr. H. LEA PLAZA
Estudios en Europa. Compañía N.o 2115. Consultas 3 a 6, conforme hora fija. Teléfono 3880.

Dr. LABRA LETELIER
Nariz, garganta, oídos, consultas de 2 a 5, Compañía 1361.

Dr. ARMANDO LEON I.
Cirugía. Compañía 1909. Martes, Jueves, Sábados, 1—3. Teléfono 3846

Dr. LOIS
San Pablo 1236. Medicina general. Vías urinarias. Sífilis. De 1 a 4.

Dr. LAVAL
Medicina interna. Lord Cochrane N.o 340. De 1.30 a 3.30.

Dr. J. MONTERO C.
Trasladóse Moneda 859. Medicina interna, Venéreas, 6-8.

Dr. GMO. MORALES BELTRAMI
Enfermedades niños. Trasladóse Catedral 2860. De 4 a 6. Menos Martes. Teléfono 456. Estación.

Dr. OSCAR MELENDEZ
Medicina interna, Sífilis. Santo Domingo 1036. De 2a 4; y 21 de Mayo 578, de 4 a 5. Teléfono 2831.

Dr. G. MORAGA FUENZALIDA
Enfermedades de niños, Ortopedia. Cochrane 118, Consultas 2.30 a 4. Teléfono 2804.

Dr. ITALO MARTINI Z.
Oculista, Estudios Euopa, Ahumada 17. De 3 a 5.

Dr. MAHOTIERE
Médico Hospital San Juan de Dios. Estudios Europa. 1—4. Rayos X. Laboratorio, Compañía 1973. Teléfono 4483.

Dr. JUAN MARIN
Cirugía. Enfermedades venéreas. Teléfono 4051. Catedral 1165. De 3 a 5.

Dr. MUÑOZ VALENZUELA
Residente Hospital Niños. Tuberculosis infantil. Matucana 302. 3 a 4 Teléfono 442. Estación.

Dr. TALBRAN
Enfermedades mentales y nerviosas. 3 a 4. Providencia 1936. Teléfono 308.

Dr. MORALES VILLABLANCA
Piel, sífilis, venéreas, medicina general. Rayos ultra-violeta. 4 a 6. Merced 486.

Dr. JUAN MONTENEGRO M.
Enfermedades de niños. Luz ultravioleta. Compañía 1770. De 1 a 4.

Dr. NECOCHEA
Especialidad Medicina Interna. Rayos X y Electricidad médica. Estudios en Europa. 2 a 5
DELICIAS 117

Dr. MANUEL MORENO
Medicina general. Pulmón, Estómago, Neumatorax artificial. San Francisco 155. 2.30 a 4.30.

Dr. H. NUÑEZ ZAMORA
Señoras, Partos. 2 a 4. Matucana N.o 289. Teléfono 291. Estación.

Dr. LUIS OPAZO F.
Jefe Policlínico Niños. Compañía N.o 2807. Teléfono 48. Estación.

Dr. ORREGO PUELMA
Medicina interna. Rayos ultra-violetas 3.30 a 5.30. Amunátegui 268. Teléfono 1317.

Dr. ALEJANDRO OLIVARES
Medicina interna. Corazón, estudios en Europa. Agustinas 726. De 2 a 5.

Dr. ALBERTO PANATT
Pulmón, corazón, estómago, hígado. Rayos X. Teléfono 1211. Delicias 1416. De 2 a 4.

Dr. MARCIAL PARADA S.
Oídos, nariz, garganta. Agustinas 936. Teléfono 186, Ñuñoa. Consultas de 3 1|2 a 6 P. M.

Dr. JULIO A. PAREDES
Especialmente enfermedades señoras. Medicinas, cirugía. Brasil 47. De 2 a 4.

Dr. DAVID PULIDO
Enfermedades niños, Santo Domingo 1790. Teléfono 2152. De 1 a 3.

Dr. DANIEL PRIETO
Oculista
Estudios en Europa. Compañía 1361. Consultas: de 2 a 4. Teléfono 4359.

Dr. PRUNES
Estudios en Europa. Jefe de clínica piel, sífilis, venéreas. Santo Domingo 504, Casilla 2894.

Dr. LUIS QUIROGA
Medicina interna. Consultas: 4 a 6 1|2. Catedral 1452. Teléfono 3760.

ALBERTO RAHAUSEN
Cirugía general. Compañía 2923. Teléfono 192. Estación. De 2 a 4.

Dra. FRESIA ROSAS DE BEHM
Señoras y niños. Ahumada 47. De 4 a 6.

Dr. CESAR RODRIGUEZ LEON
Medicina interna. Enfermedades de niños. Catedral 2607, 1 a 3 y Bascuñán Guerrero 1013, 4 a 5.

Dr. ROJAS CARVAJAL
Medicina interna. Pulmones, sistema nervioso. 2-4. Lira 35.

Dr. SCROGGIE
Especialidad enfermedades de niños. Jefe de la Clínica de Niños Universidad de Chile. Consultas de 2 a 4 de la tarde. Rosas 1157. Teléfono 4583.

SANATORIO
Clínica particular, doctor Riveros. Medicina. Operaciones. Partos. — Matta 586.

Instituto M. T. Sanitas
Agustinas 1955
Radioterapia. Rayos X. Luz ultra violeta. Aplicaciones Radium. Auto-vacunas.

Dr. ALBERTO SANTANDER
Estudios. Europa. Medicina interna, estómago, intestinos, Rayos X, Bandera 756 3 a 5.

Dr. HELLMUTH SIVERS
Domicilio. Molina 628. Morandé 742: De 2 a 2.30.

Dr. CARLOS SEAMAN
Médico cirujano. Consultas 1.30 a 4. Delicias 225.

Dr. WALDEMAR SOMMER F.
Vías urinarias, sífilis. Consultas a 6. Teléfono inglés 4774. Santo Domingo 753.

Dr. MARCO A. SEPULVEDA B.
Laboratorio Clínico. Miraflores 450. Teléfono 233.

Dr. OTTO SCHWARZENBERG
Enfermedades niños. Santo Domingo 1280. Teléfono 1033.

Dr. STOLTING
Oculista. Médico recibido Alemania. Chile. Moneda 627. De 3 a 5.

Dr. TORRES TORRES
Jefe clínica, profesor Korner. Señoras y cirugía, 2 a 5. Delicias 261.

Dr. ISAURO TORRES
Enfermedades de niños, 2 a 3. Huérfanos 2871-D.

Dr. VEGA MACHER
Exclusividad pulmón. Lunes y Miércoles. De a 3.30. Delicias 274.

Dr. J. M. VERGARA KELLER
Estudios en Europa. Partos Ginecología. Agustinas 828. Teléfono 2855

Dr. VIVES BRAVO
Enfermedades niños. Delicias 335 Teléfono 2895. Consultas 2-4.

Dr. JAIME VIDAL OLTRA
Ausente en Europa.

Dr. G. E. VIDAL
Delicias 2552. Teléfono 245. Estación. De 2 a 4.

Dr. VILLAGRA
Estudios en Europa. Unicamente pulmón. Rayos X. Pneumotorax, Helioterapia. Dieciocho 437 A. De 2 a 5.

Dr. VICUÑA HERBOSO
Ayudante clínica prof. Prado Tagle. Hospital San Vicente, medicina interna. Especialmente corazón. Rayos X. Martes, Jueves, Sábado, 2.30 a 4.30. Almirante Barroso 270. Teléfono 1058.

Dr. YUNGE
De 2 a 4. Agustinas 2940. Teléfono 287. Estación.

Dr. YAÑEZ G.
Estudios Europa, Piel, sífilis, venéreas. Trasadóse Merced 559. De 3 a 5. Casilla 618.

Dr. WEINSTEIN
Estudios Europa. Enfermedades de la piel, sífilis y venéreas. Radioterapia, luz ultra-violeta. Agustinas 1357. De 2 a 5.

Dr. WAUGH
914. Estudios Europa. Internas. 606. Venéreas. Sífilis. Wasserman. Compañía 1852. 2 a 4.30.

Dr. WIREN
Oídos, nariz, garganta. Compañía 1606. De 2 a 5.

DENTISTAS

Dr. ANGUITA
Especialista en Piorrea. Estudios en Philadelphia. Edificio Ariztía. Piso 7.o

Dr. GUILLERMO AHUMADA
Claras 380. Plazuela de la Merced. 9 a 12 M.— 2 a 6 P. M. Teléfono 4101., Casilla 3206.

Dr. OSCAR BEZANILLA
Dentaduras de porcelana, base acero inoxidable. Sólidas, estéticas, livianas. Rosas 1210. Teléfono 455.

Dr. ADOLFO CHECHILNITZKY
Cirugía. Extracciones. Piorrea. Echaurren 87.

Dr. CERDA LOPEZ
Ahumada 11. Teléfono 4221. Especialmente puentes, coronas. Extracciones, somnoformo.

Dr. CLODOMIRO CONTRERAS
San Antonio 451. Teléfono 3692. Horas de consultas. 10 a 11 y de 3 a 6.

NINFA FUENTEALBA
Cirujano Dentista
Trasladóse Maestranza 439. Extracciones difíciles, sin dolor. Atención nocturna. Facilidad pago.

ALBERTO GONZALEZ
Estudios Filadelfia. Extracciones difíciles, indoloras. 9—11.30 y 3—7 Moneda 1061.

Dr. GALLARDO GONZALEZ
Estudios en Filadelfia. Consultas diurnas y nocturnas. Echaurren 26.

RAFAEL ISRAEL L.
Cirujano-dentista. Tocornal 557 A. AG-21

VICENTE MARIN A.
Cirujano dentista. Alameda 938.

Dr. A. LENG
Jefe Clínica Piorrea, Escuela Dental. 3 a 6. Huérfanos 1616.

WENCESLAO MUÑOZ L.
Dentista. Tratamiento rápido. Extracciones sin dolor. San Diego 448.

ALFREDO MUÑOZ LOBOS
Extracciones sin dolor. Somnoformo. Puentes, placas. Compañía 1852. Teléfono 2779.

VICTOR PIÑA
Dentista. Regresó. Huérfanos 801.

CARLOS H. ROJAS C.
Clínica del Dr. Valenzuela Basterrica. Riquelme 47. Teléf. 1642.

EDISON ROSEL
Cirujano dentista. Monjitas 728.

SALAZAR ROYERS
Estudios Europa. Alameda 2740.

Dr. ENRIQUE SANSOT
Ahumada 11. Teléfono 4221. Horas: 9 a 12 y 3 a 7.

Dr. DANIEL SIGNORELLI
Cirujano dentista. Independencia 207.

Dr. C. VALENCIA COURBIS
Operaciones indoloras, Coronas. Puentes y dentaduras. Teatinos 50.

LABORATORIO MECANICO DENTAL
JULIO TOLEDO
Ahumada 11. — Teléfono 4221
Hace toda clase trabajos. Dentaduras; Composturas rápidas. También atiende de provincias.

ARQUITECTOS

EDUARDO TASSO
Construcciones, transformaciones, reparaciones. Bandera 552.

JOSE JEREZ
Planos, presupuestos, construc reparaciones de edificios, 998. Casilla 2859.

MUSICA

MARIA CRISTINA RIVERO
Concertista, da clases de pian Matta 586.

MATRONAS

MATRONA.— CLINICA PRIVA
Consultas gratuitas. Rosas 30

MATRONA BECERRA
Franklin 1479. Partos, cura inyecciones. Recibe pensionist

MATRONA BRAZO
Unicamente atiende domicilio yecciones. Mujica 20 ,casi Vicuña Mackenna.

MERCEDES DARRIGRAN
Regresó extranjero, trayendo mos adelantos. Partos. Atiende tinguida clientela pensionado cular, atendido médicos. Hu 2744.

A. GEISSE
Matrona diplomada Chile y E Ultimos adelantos. Especialid merizas 1.30—3. Lira 34. T 4132.

PASTORIZA E. DE MORA
Recibe pensionistas, curacione yecciones. Lira 732.

MATRONA
Recibe pensionistas, Castro

ANA MORA PEDRERO
Llamados a toda hora. Cur Recibo enfermas, pensionistas, Rosa 203.

ELENA DE PIZARRO
Matrona masajista, ex-jefe M dad. Maturana 790.

H. IZQUIERDO DE GARR
García Reyes 869.

SARA OSORIO DE GONZA
Matrona partos y curacione sas 2254. De 1—4.

Mme. S. FRAGNAUD
Matrona francesa. 1 a 4. San cisco 364.

CARMELA ROMAN
Servicio especial de Mater Santa Isabel 315.

MATRONA MERCEDES
San Diego 930. Recibo enferm da hora.

PENSIONADO PARTICULA
Partos, curaciones, pensi San Diego 956.

PENSIONADO PARTICULA
Partos desde 50 pesos, atiend hora. — Carmen 193.

PENSIONADO DE OBSTETR
Señora Reyes, matrona ta. Establecimiento moderno do cirujanos especialistas Esmeralda 636.

CARMELA TORO
Partos, asistencia toda hora enfermas. Matucana 6

SOFIA VILLAS
Matrona
Trasladóse Nataniel

ANA G. VARGAS
Partos. Recibo pen Americana 627. Telé ción.

PENSIONADO SRA.
San Diego
Recibo enfermas partos ses. Especialidad primeriza sulte precios, higiene, Turno permanente.

MATERNIDAD PARTICULA
PENSIONADO QUIRURG
DEL Dr. FELIX VALENZ
San Diego 357
Atención especial primeriza ciones ginecológicas. Enferm niños: lactantes, puericultura filis. Consultas: 10 a 11 y 1 Atención permanente. Sección tricia a cargo matrona. Flor seca.

VARIOS

CLINICA ALAMEDA
Tratamiento sífilis, gonorre sus complicaciones, ambos curaciones rápidas, métodos nos; 10 a 12; noche, 6 a pitalización enfermos:

SASTRERIA V. PALM
Suc. de Gmo. Ouvrard 258. Gran surtido para pres tación.

POMPAS FUNEBRES
EMPRESA ZENTENO
ESTADO 17 | DELICIAS 2584
TEL. 4275 | TEL. 524
ATIENDE DIA Y NOCHE

EXPRESION DE GRACIAS

Damos nuestras más expresivas gracias a las personas que se dignaron acompañar a su última morada los restos de nuestro querido deudo.

Carlos Luis Alvarez

LA FAMILIA.

DEFUNCION

Ha dejado de existir nuestro querido padre,

Arturo Gutiérrez A

Sus restos serán sepultados hoy 29, en el Cementerio Católico, después de unas honras que se oficiarán en el Convento de San Francisco, a las 9 A. M.

LA FAMILIA.

DEFUNCION

Ha dejado de existir nuestro querido hijo y hermano,

Julio Pizarro Silva

Sus restos serán conducidos privadamente al Cementerio General.

LA FAMILIA.

IN MEMORIAM

Mañana se dirá una misa por el eterno descanso del alma de nuestro inolvidable deudo, don

Pedro A. Corro A.
(Q. E. P. D.)

en la capilla de Ossa, calle Chiloé esquina de Victoria, a las 9 A. M.

LA FAMILIA.

LUTOS

El mejor surtido lo encontrará usted en el

MANTO ELEGANTE
PASAJE MATTE 28

Gran variedad de echarpes, tocas y sombreros de crep-georgette.

IN MEMORIAM

Hoy 29 de Julio, tercer aniversario del fallecimiento de don

Aurelio Bustamante

se dirá una misa por el descanso de su alma en la Basílica de la Merced, a las 10 1|2.

LA FAMILIA.

IN-MEMORIAM

Mañana 30 de Julio, primer aniversario del fallecimiento de nuestro inolvidable esposo y padre

JOAQUIN PEREZ FERNANDEZ

se oficiará una misa por el descanso de su alma en la Iglesia del Apóstol Santiago, a las 8 1|2 A. M.
Tomasa Señor v. de P.—Rafael Pérez S.

:: SUNCHO ::
AMPOLLADO PARA CAJONES, DE ½, ⅝ Y ¾",
A PRECIOS MUY BAJOS
Mercería Santiago, Casilla 97-D
COMPAÑIA 1060, ENTRE PLAZA Y BANDERA

Sus Niños
DEBEN TOMAR EN ESTA EPOCA, EMULSION. ¡NO PIDA CUALQUIERA! EXIJA LA MEJOR
EMULSION DE BACALAO CON HIPOFOSFITOS DEL LABORATORIO CHILE

PINO ARAUCARIA
RAULI PARA PISO, ZOCALO y PARQUET — MADERAS EN BRUTO Y ELABORADAS — BATIENTES — PALILLOS — MOLDURAS OFRECE LA BARRACA Y FABRICA
LA REPUBLICA
Domeyko 2354 - Telef. 182 Parque

AMIANTO
- VENDO -
Tratar con
ALBERTO URRUTIA B.
— Carmen 473 —
29-Jl.

L'HIVER
HUERFANOS 1016
PROXIMAMENTE
GRAN REALIZACION
31-Jl.

Productos NESTLE
"LECHE CONDENSADA" Nestlé, "Lec ro", cajón de 48 latas.
"HARINA LACTEADA" Nestlé; cajón 50 latas.
"LECHE MALTEADA" Nestlé, cajas 25 libras.
"LACTOGENO", alimento para niños, Ne tlé, cajón de 24 latas.
AGENTES:
Duncan, Fox y Cía.
SANTIAGO

FOLLETIN (113)

LAS TENEBROSAS

Novela de ambiente ruso, por GASTON LEROUX

Pedro empujó el portón; en algunos pasos estuvieron en el vestíbulo de la villa, cuya puerta estaba abierta.

Se encontraron en seguida frente a un hombrón, a quien Prisca, aunque había visto seguramente en Petrogrado, no hubiera podido decir en qué circunstancias.

Pedro y aquel hombre cambiaron algunas frases en ruso, de las cuales resultaba que "el general príncipe Rostopof esperaba a Pedro".

—¿Ves?—dijo el joven.—Es lo que yo pensaba...

—¡Ve! ¡Ve, eso lo veremos!

Y lanzó una mirada terrible a la mano de Pedro, que se había deslizado al bolsillo del saco, donde ella sabía que se hallaba el revólver.

—¡Ve! ¡Todos tienen cara de asesinos aquí!

Hablaba así, y todavía no había visto más que un rostro.

Tras el hombre atravesaron una habitación, donde se encontraban cuatro rusos, cuatro "gaspadines" que callaron en cuanto vieron entrar a los recién llegados.

Tenían caras severas y tristes.

Se inclinaron profundamente ante Pedro, que, más que nunca, era para ellos el gran duque Iván Andreievich, tal vez el emperador de mañana, el que salavría a Rusia de la anarquía; por lo menos lo esperaban de todo corazón, fieles hasta la muerte a la dinastía de los Romanoff.

—Tengan la bondad de esperarme un momento aquí—pidió el que les había introducido.

Y desapareció en una pieza adyacente, cuya puerta cerró.

Prisca observaba en silencio a las personas que la rodeaban, pero su mirada expresaba tantas cosas terribles y un odio tan cruel, que los otros, que al principio la habían mirado con curiosidad, turbados, apartaron de ella la vista.

Les habían ofrecido sillas. Permanecieron de pie.

Pedro continuaba con la mano en el revólver.

La puerta se abrió en seguida y reapareció el "gaspadine".

—¡El general Príncipe va a recibir a su alteza!—dijo.— ¡Ruego a la señora que tenga la bondad de esperar aquí unos minutos!

Prisca protestaba ya, pero Pedro le dijo, mirándola fijamente en los ojos:

—¡Te juro que dentro de dos minutos estaré aquí con el niño! ¡Y para eso, más vale que el general me vea solo y me oiga solo!

La joven comprendió esta vez, y no insistió más.

—¡Ve!—dijo en voz alta.—¡Te espero!

Pedro entró con el hombre en el escritorio del general.

Prisca había visto en un rincón las santas imágenes que todo buen viejo ruso lleva siempre consigo, sobre todo si es esclavo de un tradicionalismo estrecho como el general Rostopof.

Sin preocuparse de las personas presentes se echó de rodillas ante el ícono de la madre de Dios.

—¡Recuerda—le dijo en su ardiente plegaria,—recuerda que fué a ti a quien pedí este niño y que fuiste tú quien me lo dió!

"¡Recuerda, virgen María! ¡Era un día de primavera en Ekaterinof, el día de tu fiesta! ¡El pueblo estaba alegre, por ti, a orillas del golfo de Finlandia! ¡No puedes haberte olvidado de eso!

"Una multitud de campesinos en traje de Domingo seguía en el camino a los popes y los principales de ellos llevaban tus estandartes y tus imágenes. Tú brillabas sobre todas las frentes y los coros de todo el pueblo cantaban tu gloria, ¡oh, María!

"Y yo te vi pasar, y estaba junto a mi Pedro! Y vi pasar también un grupo de niños que se atropellaban en torno de tu imagen. ¡Estaban casi desnudos y tan hermosos como el Niño Jesús!... ¡Y todo el pueblo corría, se apresuraba, se atropellaba cantando en el camino, en torno de tu imagen! Entonces como hoy, me postré de rodillas ante tu santa imagen y rogué al corazón de María que me bendijese y me diese un niño como los que corrían a tu alrededor...

"¡Y te rogué eso tan ardientemente, con tal impulso de toda mi alma, oh, María, que cuando me levanté y tú pasaste, y la procesión no fué ya más que un poco de polvo a lo lejos, en el camino, sabía que mis ruegos serían escuchados.

"Y ese niño tú me lo diste. ¡Es tuyo! ¡Nadie tiene derecho de tocarlo! ¡Me lo han robado! ¡Es preciso que me lo devuelvas!

Así rogó Prisca, y se sintió tocada en el hombro.

Era Pedro. La joven permaneció a medio incorporar, esperando la palabra de vida o muerte.

El joven dijo:

—¡Ya está! ¡Aquí está el niño! ¡Nos lo llevamos!

Entonces Prisca, loca de alegría, besó al ícono de María, que una vez más había escuchado sus ruegos.

Salieron al vestíbulo.

Una antigua ñañía les llevó al pequeño Juan, que lloraba y que dejó de llorar en cuanto apoyó su cabecita en el seno de Prisca.

Volvieron a subir al automóvil, de su gemido. Desde el

Prisca sollozaba de dicha hijito.

No oyó ni lo que Pedro "chauffeur", que, sin embar vo con aquel hombre conversación mientras el gresaba por el camino de

III

FUGA

No volvió a la realidad cuando el automóvil se detu su villa, y Pedro le hubo

—Haz rápidamente una ta. ¡Partimos!

La maleta estaba hecha nutos más tarde, y los abandonaban aquellos luga vinos donde habían pasad meses de felicidad y de huían como habían debido meses antes de la afortu del lago Saima.

—¿No nos detendremos jamás?—suspiró Prisca. do dejará nuestro amor de decido por los hombres!

Pero en seguida sintió

LA NACION
tiago, 29 de Julio de 1926

PROTECCION A LAS IN TRIAS NACIONALES POR EXTENSION DE SU MERCADO

Comisión nombrada por el erno con el fin de estudiar edios que deben ponerse en ica para vigorizar la indus- nacional acordó en reciente ón, designar cuatro sub-co- nes para que estudien to- relacionado con el arancel ero, con las leyes sociales tarias, con el consumo por tado y con el crédito indus- l.

nen sin duda un importan- pel que desempeñar en la ña de vigorización indus- las sub-comisiones nombra- yer, pero nos parece asimis- ue la Comisión de Gobierno rió en una omisión que será amente salvada en alguna próxima. Se trata de la uista de mercados extranje- para los productos de la in- ia nacional.

hace muchos días señalá- s en estas mismas columnas cesidad de proteger la in- ia en primer término por del consumo—el Estado comprendido en la solici- interior—, en segundo por licación atinada del nuevo el aduanero y, finalmente, ndo caminos a nuestros pro- hacia los mercados ame- os. La demanda está asegu- falta únicamente que nues- ofertas vayan hasta ella con lud, calidad, tipos standard cios razonables.

flojedad que rige nuestras ones intercambiales con paí- ue están indicados geográfi- económicamente para ser ros mejores clientes, es ya rbial; también es notable el erto con que hemos proce- en la elección de mercados la asignación de nuestras encias. Nos hemos referido las solicitaciones de datos periódicamente nos llegan de como Ecuador, Colombia ba, para no citar sino los recientes; sin embargo, los exportados en 1918 y los .872 exportados en 1924 a bia interpretan bien clara- la indiferencia con que mplamos la posibilidad de uistar esos mercados a bre- azo y con caracteres de per- encia. Con el Ecuador no han chado mejor las cosas: en exportamos a ese país 1.020,525 y en 1924 1.068,066 pesos.

Bastan esas cifras para indicar magnitud de la indolencia con hemos contemplado las posi- lidades exteriores, tercamente parapetados detrás de nuestras ancas fronterizas.

Nuestro vino, nuestras made- ras, nuestra cebada, el calzado, los artículos de manufac- ra, para no referirnos sino a más resaltantes característi- de nuestra producción, po- tían fácilmente constituir el consumo obligado de casi todos los países del Pacífico y de la parte Norte de la América del Sur.

Los 3,190 establecimientos in- triales que hay en el país con capital de más de 1,300 mi- es de pesos, han satisfecho el consumo interno; toda es- sa industrial comienza ya tir los efectos de una vida a por la saturación del ado consumidor y por el au- to de los costos de produc- que nuestra reducida capa- adquisitiva no puede pre- r aminorar en sus efectos. ra iniciar esta política de expansión económica, es rio organizar los servicios s que tienen relación con lotarios de los medios ade- s para el desarrollo de una coordinada, científica y ca al mismo tiempo. Hay tamentos públicos, como el lo de Estudios Económicos las y el Ministerio de Co- , por ejemplo, que están os a desempeñar un papel derante en la cruzada co- l exterior que debe iniciar- ias reparticiones deben te- su cargo la "standariza- de los productos, fijando rados de clasificación y los oficiales que servirán de para las futuras asociacio- e exportadores, que no tar- n en hacer con este peque- poyo gubernativo.

de los medios de poner ntacto a nuestra producción trial y agrícola con los mer- americanos del Pacífico, el de organizar una expo- flotante, a cargo de una esa particular auspiciada el Gobierno. Sería, además, buen negocio. El fletamiento apor estaría garantido por ta de los artículos que en llevaran y no le faltaría car- de retorno. Esto podría servir ensayo a nuevos negocios de cambio que permitieran, con periencia práctica que reco- n sus empresarios, organizar a asociación de exportado- nacionales.

ra que esta exposición diera esultados perseguidos, sería ster que se organizara por iciativa directa de los pro- industriales y agricultores, perjuicio de que las oficinas cas gubernativas les propor- ran el material de informa- es comerciales necesarias.

Esta exposición flotante debe- estar dirigida por un conse- de industriales autorizado pa- conceder sus artículos y ce- r transacciones en cada to que visite, dejando pre- mente establecido en el país comité de industriales que re- entara las diversas ramas de tra producción y que sirvie- de base para constituir una ación de exportadores que nara la obra de propagan- realizada y desarrollara las conexiones comerciales creadas en el extranjero por sus organizadores.

Una ligera iniciativa del Gobierno bastaría para poner en ejecución esta medida que contaría, seguramente, con el apoyo decidido y entusiasta de todos los agricultores o industriales del país.

LA ACCION JUDICIAL EN LA OFICINA DE ESPECIES VALORADAS

La Corte de Apelaciones, reunida anteayer en Tribunal Pleno, acordó designar al Ministro señor Felipe S. Urzúa para que conozca en las irregularidades denunciadas sobre el funcionamiento de la Oficina de Especies Valoradas.

Se abre con este acuerdo de la Iltma. Corte un proceso judicial llamado a preocupar vivamente a la opinión, que ha seguido con interés las incidencias suscitadas en torno al funcionamiento de esa Oficina. El informe de la Comisión investigadora que fué publicado en este diario, si bien es cierto que no alcanzó a tener el carácter de un proceso completo de investigación, contiene antecedentes suficientes para deducir que ha habido irregularidades que hacen necesaria una investigación más detenida.

El hecho constatado de que la Oficina ha funcionado sin contabilidad durante sus ocho años de existencia, sin que haya a la fecha comprobantes para reconstruir su administración de fondos y la denuncia no menos grave de la confusión de la cuenta bancaria fiscal con la personal del Director, suministran materia suficiente para una investigación que debele en toda su proporción el carácter y proyección de las irregularidades.

La visita judicial que acaba de decretarse podrá poner término a esta deducción pública con un proceso imparcial, severo y rápido que fije y determine si el Director de ese servicio ha incurrido o nó en incorrecciones y en caso afirmativo, la proyección que esos actos tienen para el Fisco.

Pero de los hechos ya constatados por la Comisión se desprende, por otra parte, que se hace indispensable llevar a cabo, paralelo al proceso judicial, un proceso administrativo inmediato que analice las condiciones en que funciona ese servicio y dictamine sobre la reorganización que habrá de imponerse.

Sobre el proceso judicial que debe iniciarse hoy, la opinión pública tiene un vivo interés; cree que es el complemento indispensable a los principios de corrección administrativa que fueron invocados por los hombres de gobierno que están hoy en el poder. Para ser consecuentes con esos principios, los Poderes Públicos deben estar presentes en esta gestión, para lo cual el Ministerio de Hacienda dispondrá sin duda que el Fisco se haga parte en él y designará a algún abogado del Consejo de Defensa Fiscal para que tome a su cargo esa representación.

El Gobierno, la opinión y el propio Director de la Oficina, señor Ugarte Ovalle tienen un común interés en que esta investigación judicial se realice con la amplitud, control y severidad necesarios para que el veredicto de la justicia sea considerado como una resolución definitiva y que haga plena fé en el país.

Joyas de valor
Compra-Venta
PRESTAMOS
"La Equitativa"
casa de confianza que a todos conviene.
Delicias 857

PIDA
COCOA
PEPTONIZADA
RAFF
MR
En forma de crema. (M. R.)
Base de cacao, malta, peptona, etc

Las instrucciones para cocinar los costos

por CONRADO RIOS GALLARDO

"De cómo debe practicarse el sondaje"... se tituló un artículo que publiqué el 22 del presente. Afirmé en él que para apreciar el problema salitrero en toda su intensidad era cuestión fundamental conocer los costos de producción. Agregué que para este efecto el Gobierno había designado una comisión especial y que ésta se encontraba trabajando en Valparaíso; pero critiqué el hecho de que se limitara a investigar los costos en los libros de las oficinas matrices, en circunstancias que la verdad había que ir a rastrearla en el fondo de los cachuchos clavados en medio de la pampa.

Analicé en seguida la pauta que debía tenerse en cuenta para encontrar el costo real y llamé la atención al hecho de que se cargara a los costos de producción, los gastos originados por la paralización de oficinas, por las gratificaciones especiales a los señores directores, gerentes, etc. Al formular estas observaciones mi espíritu fué que el Gobierno conociera la verdad exacta, tuviera en su carpeta el costo real, para poder así desarrollar la política más conveniente en favor de la industria.

Los señores salitreros han pasado durante estos últimos quince días amenazando a la opinión con los costos, diciendo que su conocimiento inclinará la balanza del favor público de su lado y que los pocos hombres que hemos analizado las aspiraciones salitreras serán fulminados. Pero es importante saber si esos costos van a ser buscados con honradez y corrección. De ello va a juzgar el lector.

El Directorio de la Asociación de Productores de Salitres dirigió bajo el N.o 1380, con fecha 3 del actual, una curiosa nota de instrucciones a la Comisión Especial de Contadores que nombró para investigar los costos: señores Price, Waterhouse, Faller & Co. y Sidney, Merrit & Co. Vamos a transcribir algunos acápites de este interesante documento:

"Los suscritos designados por el " Directorio de la Asociación de " Productores de Salitre para en- " tenderse con ustedes en todo lo " referente a la determinación de " los costos a bordo de las diferen- " tes oficinas productoras de sa- " litre durante el año 1925, tene- " mos el agrado de confirmar por " la presente, las instrucciones " verbales que ya hemos impar- " tido a ustedes en el sentido de " que dichos costos deben deter- " minarse en las siguientes condi- " ciones:

"1.o Los costos a bordo de las " diversas oficinas, serán los que " figuren como tales en el último " Balance de las distintas Empre- " sas, sea al 31 de Diciembre de " 1925 o en otra fecha del mismo " año, debiendo anotarse separa- " damente los costos que corres- " ponden a los balances interme- " dios porque no reflejan exacta- " mente los valores del año " 1925..."

¿En virtud de qué causal los contadores reciben instrucciones especiales, se les fija una pauta determinada, cuando sólo se trata de buscar por todos los medios el costo real?

¿Por qué razón el Directorio establece que los costos a bordo serán los que figuren como tales en el último Balance de las distintas Empresas, sea al 31 de Diciembre de 1925 o en otra fecha del mismo año?

No creo que sea éste el único procedimiento para buscar los costos, pero puede que sea el más útil a las aspiraciones de la industria. De todas maneras esto requiere una explicación porque hay muchas cosas que observar.

El punto 4.o de instrucciones dice: "Los intereses devengados por " créditos o debentures serán de " cargo al costo, por tratarse de " capitales invertidos en la indus- " tria y que, en definitiva, afec- " tan al costo de producción."

A este respecto voy a hacer la siguiente anotación: en el Balance General de la Compañía Salitrera El Loa, presentado el 31 de Diciembre de 1925 a sus accionistas, se estampa un criterio totalmente diverso, pues las partidas que el Directorio de la Asociación ordena cargar a los costos, aparecen en el Balance citado cargadas a la cuenta "Ganancias y Pérdidas", como sigue:

A intereses sobre bonos..	£ 31,590
A premios sobre bonos amortizados..	420

La misma operación se realiza en forma exacta en casi todas las compañías salitreras. Y la razón es clara: cargar al costo los intereses sobre los bonos, es lo mismo que cargar al costo del salitre las utilidades del capital. No olvidemos que los bonos son parte del capital.

En el punto 6.º de instrucciones se dice: "Los gastos generales de " administración, paralización de " oficinas, etc., etc., se prorratea- " rán entre las diversas oficinas " proporcionalmente al salitre li- " quidado durante el año."

En mi artículo del día 22 había llamado la atención al hecho de que se pretendiera cargar al costo del salitre la "paralización de oficinas". Mis temores han sido confirmados. Pues bien, estos gastos deben ir directamente a la cuenta "Ganancias y Pérdidas". Todas las industrias del país no hacen otra cosa.

Ahora bien, cargar al costo los gastos de administración, es discutible. ¿Qué tiene que ver el wisky and soda del administrador con el costo? ¿Qué relación existe entre el caballo polero, el pasto que se come, con el costo? ¿Qué tiene que hacer la construcción de una cancha de tennis con el costo del salitre?... Las partidas anteriores forman parte de los "gastos generales de administración".

Leamos el punto 7.º: "Deben fi- " gurar en el costo a bordo las " amortizaciones de terrenos y " maquinarias tal como han sido " consideradas en los balances por " cada productor, etc.'"

Existen en la pampa salitrera muchas oficinas que han amortizado tres y hasta cuatro veces sus terrenos y maquinarias, y que no deben, por tanto, continuar cargándose al costo de producción. De este hecho proviene, en parte, las extraordinarias reavaluaciones que se hacen en ciertos períodos... Es admirable la destreza financiera de nuestros salitreros!

Y aquí, como un cogollito, viene un párrafo sugestivo:

"Finalmente el Directorio de la " Asociación desea que las cifras " de cada productor se manten- " gan en secreto, pues solamente " un resumen en que aparezcan " las diversas cantidades de sali- " tre, a los diferentes costos a bor- " do, variando de tres en tres pe- " niques, es lo que necesitamos co- " nocer y nos proponemos exhibir " al Gobierno.'"

Yo no quiero interpretar. Lea y medite el lector y obre el hombre de Estado.

Sería interesante saber en qué forma los señores salitreros prepararán sus costos, cuando llegue el día en que una comisión especial de Gobierno, parta a investigar por el interior de sus oficinas en el Norte.

¿Cómo guisaría los costos la Asociación de Productores de Salitre para presentarlos a los técnicos del Gobierno norteamericano señores Foster Bain y Mulleken?

Y ¿cuánto ají, pimienta y sal llevarían los costos que se presentaron a la Semana del Salitre?

La nota de instrucciones a los contadores lleva la firma de los siguientes Directores de la Asociación: señores Francisco Jeffery, Carlos del Campo y Otto Fram.

Tome nota el público que estas son "instrucciones escritas" y que la nota hace referencia a "las instrucciones verbales". Si las escritas son del tenor que conocemos, ¿cómo serán las verbales?

C. R. G.

México al día

por MANUEL OSSA S. M.

La mayor parte de lo que se cree y piensa en el extranjero, de México, es falso.— La etapa heroica de un pueblo a través de un siglo, desde el Imperio de Iturbide. — Veinte centavos al día y el 80 % de la población analfabeta. — La obra de Madero, de Carranza, de Obregón y de Calles en pro del adelanto del pueblo mexicano. — La revolución sólo ha querido hacer efectiva la Constitución de Juárez de 1859 y la de Tejada de 1873. — Las palabras de Hüber Howe Bancroft.

I

La mayor parte de lo que se cree y piensa de México en el extranjero es falso, absolutamente falso, y da verdadera pena, ver cómo ha sido ofendido y mal juzgado.

El haber vivido su vida durante más de un año, gozado de su hospitalidad, bellezas y adelantos, nos permite afirmar sin temor de ser contradichos que es un país adelantadísimo, culto, lleno de encantos y del cual sólo se puede conservar cariño, admiración y estima, cuando se le estudia y se le conoce.

Un conocido escritor extranjero dice en un libro recién publicado: "El mundo ha tenido mucho que hablar sobre las revoluciones mexicanas, especialmente de la última; estos conflictos han sido mirados generalmente como movimientos anárquicos debidos en absoluto al temperamento llamado sanguinario y rebelde de los mexicanos, y de esa revolución sólo se han considerado algunas de sus inevitables consecuencias: crímenes y destrucciones, muy abultados para la exportación y en todo lo cual pensamos que se puede leer con claridad: "Made in United States".

El mismo autor, en seguida de considerar los intentos de algunos escritores suramericanos para hacerle justicia a México dice: "Es ya tiempo de hacerle justicia al pueblo mexicano después de tantos años en que ha sido mal juzgado. Quien haya seguido su historia tiene que admirar la resistencia en el sufrir del pueblo mexicano en sus interminables luchas desde el establecimiento de la República bajo el Imperio de Iturbide, y el heroísmo con que los mexicanos han derramado su sangre y dado sus vidas para que México sea una grande y libre nación, que figure con honor entre las primeras de la tierra.

Y esta es la verdad absoluta. Pueblo viril, heroico y celoso de su dignidad, no ha omitido sacrificios para defender sus libertades y darlas a sus habitantes en forma amplia e inteligente, buscando hasta donde es posible la felicidad de la mayoría.

México ha peleado y muy duramente, más de diez años, no por espíritu sanguinario ni de rebeldía, sino porque el pueblo no soportó más un sistema social y económico injusto. Es un pueblo sabedor de que su país era inmensamente rico y de que no obstante su vida no guardaba relación con su riqueza. Mas, a esta causa profunda y humana, ha habido ciertamente interés de algunos explotadores de las riquezas mexicanas, en fomentar el descontento entre los que habían llegado al poder y los que lo ambicionaban, interés que nacía de la esperanza de entorpecer las leyes con que México intenta proteger y aprovechar para los mexicanos, las enormes riquezas de su suelo.

Las revoluciones se han sucedido en México, hasta que se ha logrado la renovación total de todos los valores.

Mucho se habla en el extranjero de la grandeza del México de antes de la gran revolución iniciada por Madero, pero tal vez muchos no se detienen a pensar que en aquellos tiempos el trabajador ganaba veinte centavos al día y que cerca del 80 por ciento no sabía leer ni escribir. Si es cierto que el país avanzó materialmente mucho, también lo es que el pueblo sufría y ansiaba instrucción y más igualdad. Fué aquella una época de grandeza incompleta, que hizo muy felices a unos pocos, los escogidos, y dejó sumido en la miseria al dueño de la riqueza nacional: el pueblo.

Madero inició la revolución lleno de ideales y lanzó como grito de guerra: "Sufragio efectivo. No reelección". Pero no era esto sólo lo que hacía falta, según se puede comprender al leer la historia de la revolución. La sucesión libre del Presidente no bastaba para cambiar el estado de cosas establecido por tantos años. No penetró Madero la verdadera alma popular y se confió de elementos del antiguo régimen, que lo sacrificaron, probablemente soñando con destruir la obra por él iniciada. Lo siguió Carranza. Este dictó, entre otras, las leyes agrarias que restituían al pueblo, las tierras. Había entonces provincias en las que un millón de habitantes que formaban la casi totalidad de su población, no tenían una pulgada de terreno y cincuenta o sesenta personas lo tenían todo. La constitución dictada en ese segundo período de la revolución, establece que la propiedad privada debe subordinarse al interés general. En ese período se dictaron importantes leyes sociales, como la jornada de ocho horas, de salario mínimo, los seguros, la participación en las utilidades, el arbitraje obligatorio, etc. Hoy es admirable la organización de las uniones del trabajo, los sindicatos de obreros, las juntas de conciliación, etc.

Obregón, que siguió a Carranza, llevó a efecto con todo éxito el hacer reales y prácticas las conquistas de la revolución, para lo cual tuvo que imponerse varias veces por la fuerza de las armas. Hoy, el Presidente Calles sigue firme y tranquilo la obra de reconstrucción y el país entero camina rápidamente a ocupar el lugar que le corresponde entre los grandes países del mundo.

Seguramente què para llegar a este resultado, no faltaron algunos abusos, muchas lágrimas y más injusticias, pero ¿hubo en el mundo alguna revolución que transformara completamente un orden de cosas establecido, sin víctimas y sacrificios? No fuimos testigos del desarrollo de estas revoluciones, sólo narramos lo que pudimos saber de ellas, pero sí, hemos podido observar la forma en que el país se reconstruye sobre sus nuevas bases y certificar que esa ascensión es rápida y encuadrada en orden y progreso, que nadie puede negar.

Se habla mucho de la persecución religiosa, pero en el tiempo que vivimos en México no la notamos en forma alguna visible. Parece que lo que sucede es que el Gobierno quiere hacer respetar, estimando que con su proceder cumple en orden a la completa libertad religiosa, los decretos o artículos de la constitución, dados por Juárez el año 1859 y por Tejada en 1873. La revolución última no ha innovado, sólo ha querido hacer efectivo, lo que se resolvió hace muchos años y por razones que entonces y ahora se estimaron y estiman como necesarias para la tranquilidad y orden generales del país.

El famoso historiador Hubert Howe Bancroft al tocar este punto dice: "Es necesario que todos sepan que todas las actuaciones de los diferentes Gobiernos, desde Juárez hasta la fecha, no se han debido en forma alguna a animosidad contra la religión católica. Con la más notable uniformidad, todos los que han trabajado y trabajan por la separación de la Iglesia y el Estado son firmes creyentes." Esto piensa un historiador que ha profundizado este problema. No nos toca a nosotros, simples habitantes accidentales del país, sino decir si hemos notado o visto algo que signifique persecución religiosa.

Visitamos muchas iglesias constatando que los templos estaban siempre repletos de gente, y que en todas las iglesias era abundante la limosna para el culto, quedándonos la impresión de estar en un país profundamente católico.

Visitando la principal Iglesia de Tampico, en un día cualquiera de trabajo, a las seis de la mañana, notamos tanta gente cerca del altar mayor, que creímos que se trataría de alguna fiesta especial. Nos acercamos y vimos que eran todos fieles que iban a comulgar. Reloj en mano, constatamos que el sacerdote demoró 43 minutos en dar la comunión a todos, lo cual da una idea de la cantidad de gente y del espíritu religioso de ese pueblo. En particular, nos llamó la atención una infeliz india, que cubierta con rebozo, lloraba amargamente. Recibida la comunión se retiró a uno de los bancos de la iglesia, donde siguió llorando y rezando. Estuvimos a su lado y sentimos de repente que algo caía de su rebozo. Eran unos restos de juguetes... eran los últimos aunque sucios y rotos, con que había jugado el hijo al que ya nunca volvería a ver. Nos propusimos seguirla. Minutos después los colocaba piadosamente sobre la tierra que guardaba a su hijo, para que tuviera cerca de su mano los pedazos de madera y cartón de sus últimas alegrías.

No sé lo que sentimos, pero admiramos en ella el alma y la fé del indio mexicano!

M. O. S. M.

El sistema de los concursos

> "Vistos, etc., concédese el primer premio a la breva pelada".
> **Concurso agrícola de Elsewhere, 1926.**

El señor Ismael Edwards Matte, arquitecto, parlamentario, duelista, desterrado político y—entre otros méritos—amigo mío, se ha referido, en artículos publicados en este diario, al nuevo procedimiento de adquirir planos baratos por medio de **Concursos de Arquitectura.**

Me gusta la idea y me propongo adoptarla y generalizarla.

Para el efecto, llamo a un concurso dentro de las bases siguientes:

1.o Podrán presentarse a este concurso todos los sastres nacionales, internacionales y provincianos.

2.o El tema del concurso será la confección de un traje que llene las siguientes condiciones:
a) que sea bueno, bonito y barato,
b) que tenga mis medidas,
c) que sea de mi gusto.
d) que sea del gusto de mi mujer.

3.o Los trajes presentados al concurso quedarán en mi poder.

4.o El jurado, es decir, yo mismo, se reserva el derecho de declarar los trajes sin opción a premio, quedando, en todo caso, los mismos trajes en poder del jurado como documentos de comprobación, los cuales pasarán al archivo de mi guardarropa.

5.o Los trajes se presentarán completamente terminados, a escala natural, con elevación y corte inglés, en colores, con botones reforzados, con dos pares de pantalones, especificando claramente cual de los dos pares corresponde a los pantalones de repuesto.

6.o El concurso se cerrará el 17 de Setiembre del año en curso, o, a más tardar, el 18 por la mañana. En caso de lluvia en el día mencionado sólo se aceptarán trajes oscuros y en caso de día claro trajes de igual color. Sin embargo, los trajes pueden ser enviados desde luego a mi dirección para someterlos al estudio del jurado y a las experiencias necesarias de calidad y duración.

Santiago, Julio de 1926.

COMPRO URGENTISIMO LOS FUNDOS SIGUIENTES:

UN FUNDO DE COSTA, entre Valparaíso y Pichilemu, de preferencia en la zona de San Antonio, de valor hasta $ 700,000.

OTRO FUNDO DE 100 O MAS CUADRAS REGADAS, en el camino a Melipilla, entre Santiago y Maipú, y no en otra parte, pues se necesita para explotarlo en combinación con otra gran hacienda situada en el mismo camino.

OTRO FUNDO CERCA DE SANTIAGO, de valor hasta un millón de pesos, que el dueño quiere permutarlo por una magnífica propiedad de renta, en la mejor situación de Santiago, edificios modernísimos y recién construídos.

NEGOCIOS SEGUROS Y RAPIDISIMOS

ALEJANDRO GREENE CRUZAT
Abogado y Corredor de Comercio
Sección Fundos

ALEJANDRO GREENE VALVERDE
TEATINOS 36.— CASILLA 3722

LIBROS NUEVOS!

Recopilación de Decretos-Leyes por orden numérico, publicada por el Consejo de Estado

ACABA DE APARECER EL 2.o Y ULTIMO TOMOS

Un volumen de 1,272 páginas..	$	35.00
El tomo 1.o cuesta..	$	15.00
En los dos tomos están todos los decretos-leyes publicados.		
Mariano Latorre.—SUS MEJORES CUENTOS. Precio.	$	6.00
Guillermo Viviani.—SOCIOLOGIA CHILENA.	$	7.00
Jenaro Prieto.—UN MUERTO DE MAL CRITERIO. Precio..	$	6.00
Renato Leblanc—ETAPAS Poesías..	$	5.00
Gabriela Mistral.—DESOLACION..	$	8.00
Enrique Molina.—DOS FILOSOFOS CONTEMPORANEOS GUAYAN BERGSON..	$	10.00
POR LOS VALORES ESPIRITUALES..	$	5.00
Berguer.—ANTOLOGIA..	$	10.00
Juan Hidalgo.—ALDEA..	$	5.00

LIBRERIA NASCIMENTO
AHUMADA 125

ALQUILERES

SERRANO.—Regia casa en bajos, próxima a Alameda, 8 dormitorios, salón, comedor, escritorio, gran hall, 3 patios, dos piezas de toilette, dependencias. **Canon: $ 1,000.**

ALONSO OVALLE.—7 dormitorios, salón, comedor, escritorio, hall, 3 piezas toilette, dependencias. **Canon: $ 1,000.**

CONDOR.—Casa en altos, entre Nataniel y Cochrane, 7 piezas habitación, pieza de toilette, dependencias. **Canon: $ 350.**

SAN FRANCISCO.—Casa en bajos, cinco dormitorios, salón, comedor, pieza de toilette instalada, dependencias. **Canon: $ 325.**

CARLOS OSSANDON B.
168 — BANDERA — 168

MIRE, HUASO!

NO SEA BUEYON O BUEYISTA

Arriende un Fordson a Urrego

Venda sus Bueyes.

Con tres mil pesos de garantía, usted puede arrendar un Fordson por 8, 10 ó 12 meses.

ALAMEDA ESQUINA GALVEZ

EL SEÑOR BARROS CASTAÑON CONSULTA A SU PARTIDO ANTES DE ACEPTAR EL MINISTERIO DE RELACIONES

EL SEÑOR AGUIRRE CERDA LE CONTESTA QUE LA AUTORIZACION DE LA JUNTA CENTRAL ES DE RIGOR PARA TODOS LOS RADICALES

Según se ha informado, el señor Beltrán Mathieu tenía desde hace tiempo presentada su renuncia del cargo de Ministro de Relaciones Exteriores, la que fué aceptada recientemente por el Presidente de la República.

Anteayer, como se sabe, el Presidente de la República ofreció esta cartera al señor Juan Estéban Montero, quien se excusó por razones de carácter personal y político.

SE OFRECE LA CARTERA DE RELACIONES AL SEÑOR BARROS CASTAÑON

En seguida el Presidente de la República ofreció la Cartera de Relaciones al Ministro de Chile en Bolivia, señor Manuel Barros Castañón, quien contestó ayer mismo agradeciendo el honor que significaba para él el ofrecimiento y expresando que consultaría a la Dirección de su Partido para dar una respuesta definitiva.

EL PRESIDENTE DEL PARTIDO RADICAL CONTESTA AL SEÑOR BARROS CASTAÑON

El señor Aguirre Cerda, previas algunas consultas a los dirigentes de su partido, contestó ayer mismo el cablegrama del señor Barros Castañón.

En su respuesta, el señor Aguirre Cerda le manifestó que el Partido Radical no deseaba participar en el Gobierno en las circunstancias actuales y que, según los Reglamentos del Partido, ningún radical podría formar parte del Ministerio sin previa consulta a la Junta Central.

Junta Central del Partido Radical

Cita a sesión a la Junta Central del Partido Radical, para el Viernes a las 6.30 P. M., para tratar del programa de acción del Partido, en el Congreso.

ASALARIADOS

LOS ASALARIADOS DE PROVIDENCIA DARAN HOY UNA FIESTA EN EL TEATRO CONDELL. — Hoy, a las 9 de la noche, se verificará la función de beneficio con que contribuyen los asalariados de Providencia a los gastos de la jira de organización que realizará en los primeros días de Agosto la "Unión Social Republicana de Asalariados de Chile" (USRACH).

Hay un programa muy novedoso e interesante que damos en la sección teatros.

Los asalariados de Santiago y de Providencia, se darán cita esta tarde en el teatro mencionado que está ubicado en la Avenida Condell esquina de Santa Isabel.

Concurrirá la representación parlamentaria asalariada, señores Aizamora, Ayala y Bart.

Telegrama de Alto San Antonio.— Se ha recibido el siguiente telegrama:

"Señor Presidente del Directorio Central de la USRACH, Florencio Rosas O. — Santiago. — Julio 27.— Ayer celebróse gran congreso de toda región salitrera de Tarapacá, representando Ud. oficina que están trabajando. Enorme público y júbilo delirante. Iquique fué representado camarada Vodnizza, que desarrolló importante labor. Tomáronse importantes acuerdos que transmitiremos carta y constituyóse Mesa Directiva que regirá destinos asalariados pampa con asiento este pueblo. Fraternales saludos. (Firmados).— **Mauro Miranda y Santiago de la Ribera.** Alto de San Antonio, 27 de Julio de 1926."

EL PARTIDO RADICAL MANIFIESTA SU ADHESION AL MINIS TRO DE RELACIONES EXTERIORES

SU PRESIDENTE, DON PEDRO AGUIRRE CERDA ASI SE LO EXPRESA EN VISTA DE LA TUACION INJUSTA EN QUE SE LE HABRIA QUERIDO COLOCAR

En los últimos días han circulado rumores acerca de algunas incidencias que se habrían producido en el Senado a propósito de las últimas gestiones realizadas en torno del problema de Tacna y Arica.

Estas incidencias no habían trascendido al público por cuanto los debates internacionales que tocaban a ese punto se habían desarrollado en sesiones secretas de esa corporación parlamentaria.

Un diario de la mañana y uno de la tarde publicaron ayer una información que aunque radicadas en su origen en el Ministerio de Relaciones Exteriores, corresponde exactamente a lo que dice ocurrido en las sesiones secretas del Senado. En resumen, en esas informaciones se aseguraba que la Cancillería habría llegado a formular a Bolivia ofrecimientos que constaban en una circular enviada por la Cancillería a nuestras Legaciones en el extranjero. En seguida, uno de los diarios informa que el Ministro de Relaciones señor Mathieu había desmentido esos rumores circulantes por medio del memorandum que envió al conocimiento de la Cámara de Senadores.

EL PRESIDENTE DEL PARTIDO RADICAL VISITA AL SEÑOR BELTRAN MATHIEU

Como al parecer se habría querido inculpar al señor Mathieu resultados de la desgraciada con Bolivia, el presidente del P do Radical, estuvo a visitar nistro de Relaciones, que se traba en cama, para manifesta adhesión de los componentes de tido Radical y expresarle que los parlamentarios de esa entida líticos estaban a sus órdenes ta de la situación injusta en q le había querido colocar.

Don Beltrán Mathieu agrade adhesión que el Partido Radi hacía por intermedio de su pr te y manifestó al señor Aguirre da que este incidente no tenía yor importancia.

El senador Sr. Hidal dictará una confe rencia el Domingo

El Centro Demócrata C llevará a efecto el próximo D 1.o de Agosto la segunda tración cultural, en el Teatr dell, a las 10 de la mañan tando la conferencia a carg senador por Tarapacá y Ant ta don Manuel Hidalgo, quie sertará sobre "La evolución mica del proletariado en el m actual".

La entrada a estas conf nes es libre y se invita a los vecinos y personas que teresen por los problemas

Reunión de Comis nes Permanente del Congreso

ACUERDOS TOMADOS AYER LA COMISION DE LEGISLA Y JUSTICIA DE LA CAMARA

La Comisión de Legislació Justicia de la Cámara de D dos, en la sesión celebrada despachó total y favorablemente proyecto que pone bajo la juris ción de la Corte de La Serena Juzgado de Taltal, que antes taba bajo la de la Corte de Iqui

REUNIONES DE HOY

Para hoy están citadas las guientes comisiones:

Vías y Obras, de la Cámara, las 3 P. M.

Hacienda, de la Cámara, a 5 P. M.

Sub-comisión de Gobierno rior, a las 4.30 P. M. para nar el estudio del proyecto de formas a la ley de Municipalida des.

Sesionó la Asamblea Radical de Santiago

Bajo la presidencia de don Viterbo Osorio y actuando de secretario don Enrique Rossel, celebró sesión ordinaria anoche la Asamblea Radical.

Se dió cuenta de numerosas solicitudes de admisión y de una nota de la Asamblea Liberal Doctrinaria en que lamenta el atropello de que fué víctima el doctor Bustos. En la hora de los incidentes algunos asambleístas protestaron de que la Comisión Electoral no hubiese despachado informada la solicitud de admisión presentada por don Rogelio Ugarte. El presidente de ella explica que aún no han transcurrido ocho días que debe figurar la solicitud en tabla, de manera que aun la comisión no puede presentar informe hasta la próxima sesión. Numerosos asambleístas expresan que tal actitud de la comisión es censurable y concretan una censura al procedimiento de la comisión. Votada la censura, resultó aprobada.

A continuación el señor Machuca se preocupó del encarecimiento de los artículos de primera necesidad y especialmente del trigo, expresando que se debía a la protección inmoderada del Gobierno que grava con fuertes derechos de internación al trigo extranjero, protegiendo una industria que ni siquiera ocupa un número considerable de obreros.

Presentó el siguiente voto que fué aprobado:

"Considerando: 1.o que es deber primordial de los partidos que cuentan como base con la opinión popular como el Partido Radical preocuparse del abaratamiento de los artículos de primera necesidad; 2.o que debe protegerse a la industria nacional con tarifas aduaneras, siempre que ellas no afecten al interés nacional; 3.o que dado el precio que ha alcanzado en el mercado la harina, el cual no concuerda con los precios mundiales de este artículo y de la materia prima de su fabricación, esto es el trigo; y 4.o que podía obtenerse harinas extranjeras de mejor calidad que las nacionales a precios inferiores que a los que actualmente se cotizan en plaza, la Asamblea Radical acuerda: Recomendar a la representación parlamentaria auspiciar la supresión absoluta de los derechos aduaneros de las harinas".

Don Bernardino Corral se refirió al problema de la desocupación obrera y dijo que él se podría solucionar en parte tratando de que se pusiera en vigencia el decreto-ley que autoriza la construcción de un camino entre San Bernardo y Santiago. Tal decreto-ley establece la contratación de un empréstito de 8 millones de pesos que se financia con las mismas entradas que el camino produce. Tal obra daría trabajo a más de dos mil obreros sin desembolso alguno para el Fisco.

Hay, sin embargo, fuertes intereses que se oponen a la realización de esta medida de salvación pública. Insinúa la idea que la representación parlamentaria concurra junto con las autoridades de La Cisterna a pedir la vigencia del decreto-ley. Así se aprobó.

Don Enrique Molina se refiere a la campaña iniciada en México en favor de la libertad de pensar para terminar con el esclusivismo católico y dice que tal campaña debe ser apoyada por los elementos liberales de toda América. Pide que se dirija una nota de adhesión a las autoridades de México. El señor Solovera complementa la indicación a fin de que se inicie una campaña en igual sentido etnre los elementos liberales del país.

Se acordó, por fin aceptar las renuncias presentadas por los señores Durán y Wodehouse y sesionar extraordinariamente el Viernes a la hora de costumbre.

THREE CASTLES
CIGARRILLOS
VIRGINIA

El Senado sesiona hoy extraordinariamente

La secretaría del Senado ha enviado a los senadores la siguiente citación:

"Santiago, 28 de Julio de 1926. — De orden del señor Presidente del H. Senado, tengo el honor de citar a US. a sesión especial para el día de mañana Jueves 29 del actual, de 4 a 7 P. M., destinada a la discusión de los siguientes negocios:

1.o — Proyecto de ley sobre conversión de la deuda pública.

2.o — Proyecto de ley que fija la planta y sueldos del Personal de Sanidad.

Hago presente a US. que esta sesión ha sido solicitada por cinco señores senadores, en conformidad con lo dispuesto en el N.o 8 del artículo 14 del Reglamento.

Dios guarde a US. — **Enrique Zañartu E.**, Secretario."

Hoy se reune el Tribunal Calificador de Elecciones

Para esta tarde, a las 4.30 están citados los miembros del Tribunal Calificador de Elecciones para tomar conocimiento y oir la relación de las reclamaciones sobre la elección complementaria del 20 de Julio último.

Es muy probable que mañana se inicien los alegatos.

Sesión especial de la Cámara de Diputados

SE EFECTUARA EL VIERNES DE 4 A 7 P. M.

La Cámara de Diputados acordó ayer celebrar sesión especial de 4 a 7 P. M., mañana a fin de continuar ocupándose del proyecto que consulta un acuerdo ad-referéndum para solucionar las dificultades entre el Fisco y el Sindicato Howard.

PARTIDO RADICAL

CENTRO DE PROPAGANDA RADICAL. — 9.a Comuna. — Cita a sesión general para hoy, a las 9 P. M. a todos los correligionarios de la comuna y a las personas que simpaticen con esta causa, en Vergara 578, casi esquina de Gay.

OLIVOS INJERTADOS
EL CRIADERO DE ARBOLES DE SANTA INES se ha especializado en la producción de olivos injertados, de fructificación inmediata, productores de fruto de mesa y aceite, de calidades sobresalientes.
Dirigirse a la Administración, Nos, o a la Agencia General, HUERFANOS 1157 — Casilla 1417 — Santiago.

OPTICA
G. Tschumi
ESTADO
Esq. Huérfanos
CRISTALES PUNKTAL ZEISS LEGITIMOS
PARA ANTEOJOS Y LENTES
GEMELOS PRISMATICOS ZEISS
PARA CARRERAS, TURISTAS y TEATRO
Cámara FOTOGRAFICA de Bolsillo
LO MAS NUEVO, DE LEITZ, WETZLAR, PARA PELICULAS, 24|36 mm. : 36, EXPOSICIONES

DOCUMENTOS PARLAMENTARIOS

El estado y la industria del fierro y del acer

Las sabias disposiciones de los decretos - leyes de protección a la industria siderúrgica. — Chile paga al extranjero 240 millones de pesos por fierro y acero que se importan anualmente. — Lo que hacen los grandes pueblos en favor de esta industria.

En Huilo - Huilo (Provincia de Valdivia), se establecerá una central hidro - eléctrica de 32,000 caballos. — Se producirán 50,000 toneladas anuales de fierro y acero elaborados. — El informe de la Comisión Revisora de Decretos - Leyes.

Honorable Comisión Revisora de Decretos - Leyes:

Vuestra Segunda Subcomisión encargada del estudio de los decretos - leyes dictados durante el período revolucionario, ha tomado conocimiento del que concede primas a la producción de materiales de fierro y acero, elaborado por las nuevas Compañías Siderúrgicas que se instalen en el país y que fué expedido bajo el N.º 317, con fecha 9 de Marzo de 1925.

Al ocuparse la Subcomisión de este decreto - ley, creyó necesario estudiarlo conjuntamente con el que fué dictado con fecha 29 de Agosto de 1925, bajo el N.º 516, por el cual el Estado otorga a la Compañía Electro Siderúrgica e Industrial de Valdivia, la garantía de seis y medio por ciento de interés y 1 por ciento de amortización sobre la suma de $ 27.000,000 que dicha Compañía colocará en obligaciones o bonos en el extranjero.

La Subcomisión ha creído del caso hacer un estudio conjunto de estas materias con el objeto de armonizar sus disposiciones que por su analogía y por el fin que persiguen, se encuentran íntimamente ligadas.

La importancia que reviste la implantación de la industria del fierro y del acero para la vida económica e industrial del país, hace necesaria la adopción rápida y eficaz de las medidas más adecuadas con que el Estado debe cooperar a su establecimiento y desarrollo.

Entre las razones de todo orden que aconsejan disponer de esta importante industria en nuestro territorio, la Subcomisión ha prestado especial interés a la conveniencia que existe de independizarnos de los mercados extranjeros, a los cuales pagamos anualmente $ 240.000,000 por los materiales de fierro y acero que se importan para el consumo.

Si a lo anterior se agrega que Chile dispone de todas las materias primas y recursos naturales para la explotación del fierro y acero, y que su alejamiento de los países productores facilita enormemente su desarrollo, queda de manifiesto la conveniencia de arbitrar las medidas necesarias para la implantación de estas industrias.

En las naciones extranjeras, en que la siderurgia tiene vida propia, el Estado ha considerado, como su obligación primordial, fomentar su implantación y desarrollo, ya sea adoptando tarifas aduaneras proteccionistas, concediendo primas a la producción, o bien proporcionando directa o indirectamente los fondos necesarios para la construcción de las usinas, y en la mayoría de los casos, adoptando simultáneamente las diversas medidas mencionadas, de acuerdo con las condiciones económicas de cada país.

Ejemplos de esta política de fomento industrial, podemos encontrarlos en Estados Unidos, Gran Bretaña, Alemania, Francia, Suecia, etc., países que son, en la actualidad, los de mayor producción de fierro y acero. En otros, en que desde hace pocos años se ha iniciado la fabricación de estos artículos, como Canadá y Australia, se han concedido fuertes primas a la producción, y en Japón, Brasil y Holanda, el Estado ha proporcionado la totalidad o parte de los capitales.

Estas han sido las consideraciones que informaron el criterio de la Subcomisión, para aprobar en general las ideas contenidas en los decretos-leyes mencionados cuyo texto pasa a detallarse.

El decreto-ley N.º 317, de 9 de Marzo de 1925, concede por el término de 25 años, a las nuevas Compañías Siderúrgicas que se instalen en el país, una prima de $45 moneda legal por tonelada de fierro en bruto y de $ 60 por tonelada de acero producido, hasta la concurrencia de treinta mil toneladas de cada uno de estos productos durante los dos primeros años de vigencia de la ley; de cuarenta mil toneladas para cada uno de los productos en los dos años siguientes; y de cincuenta mil para cada uno de dichos productos durante los últimos veintiún años. Concede, asimismo, por el término de 25 años, una prima adicional de $ 45 moneda legal por tonelada de fierro en bruto, y de $ 60 por tonelada de acero que se exporte al extranjero.

El objeto de las primas de producción es facilitar en sus comienzos el desarrollo de la industria; hacer posible el incremento de la fabricación, variando el tipo de sus productos, a fin de satisfacer las diversas necesidades del mercado y, finalmente, prevenir la competencia extranjera que pretenda estagnar la industria nacional por medio de rebajas especulativas de los precios de los materiales similares a los que se elaboran en el país.

En resumen, el mecanismo del decreto-ley de primas a la producción consiste en enrielar, incrementar y proteger la explotación de una industria que se implanta por primera vez en el país.

La Subcomisión considera que el monto de las primas de producción y el plazo fijado en el decreto-ley N.º 317 son suficientes y adecuados, debido a que la producción siderúrgica en el país, debe amoldarse a las distintas variedades de materiales laminados que requiere el consumo, cuyo tonelaje es muy reducido para gran parte de estos productos.

Con respecto a las primas de exportación que se conceden en el artículo segundo del decreto-ley en referencia, la Subcomisión ha creído que no son indispensables para el establecimiento de la industria siderúrgica en el país, y pueden llegar a constituir un gravamen oneroso para el Estado, sin compensación alguna, ya que no benefician al consumidor nacional.

Por estas razones, propone la supresión de este artículo y de las palabras con que se establece la misma idea en los demás preceptos del derecho de ley en estudio.

En mérito de las consideraciones expuestas, la Subcomisión estima que debe darse fuerza de ley al decreto N.o 317, en informe, con las modificaciones que se pasan a indicar:

Suprímese el artículo N.o 2.o.

Suprímese las palabras "de exportación" que figuran en los artículos 5.o y 6.o, y la frase final "o exportadora" que aparece en este último artículo.

El decreto ley N.o 516, de 29 de Agosto de 1925, otorga la garantía del Estado sobre la suma de $ 27.000,000 que la Compañía Electro Siderúrgica e Industrial de Valdivia coloque en bonos en el extranjero, con el objeto de obtener parte de los capitales necesarios para la construcción de las instalaciones hidro-eléctricas y siderúrgicas.

Este decreto ley complementa las medidas de protección que el Estado ha concedido por el decreto sobre primas antes estudiado, pues resuelve el aspecto más difícil para la implantación en Chile de la industria siderúrgica, cual es la obtención de los capitales necesarios para instalar una Empresa de esta naturaleza.

Para establecer esta industria se requiere, como mínimo, la suma de $ 50.000,000, cuyo financiamiento puede efectuarse con capitales extranjeros o nacionales. En el primer caso, además de abandonarse el control de la industria y tener que satisfacer concesiones gravosas para el país existe el inconveniente de tener que entregar a extraños la industria base de innumerables manufacturas que se encuentran íntimamente ligadas a la defensa nacional. La segunda solución o sea el financiamiento de la siderurgia con capitales nacionales, satisface ampliamente los intereses y las conveniencias económicas del país; pero se tropieza con la dificultad que existe de colocar en Chile la totalidad de los capitales necesarios.

Con el objeto de obviar este inconveniente, el decreto ley en estudio establece la cooperación del Estado para la construcción de las obras, ayudando de este modo al establecimiento de la industria siderúrgica.

Como el Fisco no dispone de los fondos necesarios para contribuír a este objeto, el decreto ley en informe entrega al Estado el financiamiento de las obligaciones que se contraigan en el extranjero, a fin de obtener una parte de los capitales requeridos.

Este procedimiento permite obtener los capitales sin otra compensación que el pago de un interés y amortización fijados previamente, y tiene la ventaja de obtener el máximo de su aprovechamiento en beneficio de la economía nacional, por cuanto no participa en las utilidades de la industria y evita desprenderse de la riqueza y factor de desenvolvimiento que importa la elaboración de fierro y acero en el país.

La Compañía Electro Siderúrgica e Industrial de Valdivia, a que se refiere el decreto ley 516, es una Sociedad Anónima Nacional que se organiza con el objeto de implantar en el país la industria siderúrgica a base de Altos Hornos Eléctricos, sistema que se encuentra en actual explotación en Suecia, Noruega, Italia, Japón, Brasil y otros países de condiciones similares al nuestro.

Se propone además, esta Compañía, fomentar el establecimiento de la siderúrgia y de aquellas industrias derivadas de ella. A fin de realizar este programa de explotación industrial, se proyecta constrir en Huilo-Huilo una Central Hidro-eléctrica de 32,000 HP y adaptar el actual establecimiento siderúrgico de Corral, mediante la construcción de Altos Hornos Eléctricos, talleres de acerería y la transformación de los laminadores existentes, para llegar a producir anualmente 50,000 toneladas de acero y fierro elaborados.

La Subcomisión considera que la riqueza de los minerales chilenos de hierro, la abundancia de bosques en la zona elegida para la ubicación de la usina electro-siderúrgica y la circunstancia de disponer esta Compañía de una considerable fuerza hidráulica en los lagos de la provincia de Valdivia, constituyen factores que inducen a creer que la explotación de esta industria se hará en condiciones favorables.

El contrato suscrito entre la Compañía y la Sociedad de Altos Hornos de Chile le permitirá abastecerse hasta de 100,000 toneladas por año, de minerales de hierro de los yacimientos del Tofo, que explota actualmente la Bethlehem Chile Iron Mines Co. al precio de 1.40 dólar la tonelada, puesto a bordo en Cruz Grande, para las primeras 50,000 toneladas, y de 1.85 dólar para las 50,000 toneladas restantes. Las demás materias, como el carbón de leña, carbonato de cal, carbón mineral, etc., se obtendrán en la localidad en condiciones económicas para la industria.

La Subcomisión considera, además, que las condiciones comerciales le son favorables a esta empresa, por contar con mercado seguro para la colocación de los productos siderúrgicos que se elaboren, debido al recargo con que los materiales importados llegan al país, a causa del alejamiento de Chile de los centros productores de hierro y acero.

Objeto de especial estudio ha sido para la Subcomisión el exámen de las bases en que descansa esta empresa, ya que su fracaso vendría a significar la pérdida de los fondos concedidos por el Estado. Las garantías de seguridad que ofrece la compañía pueden resumirse en los siguientes puntos:

a) Contar la empresa con facilidades favorables para el abastecimiento de las materias primas necesarias y mercado suficiente para la colocación de los productos siderúrgicos que elabore;

b) Constituír la fabricación de fierro y acero, en combinación con la producción y venta de energía eléctrica, un negocio sano y remunerativo, como lo desmuestran los estudios técnicos y económicos que ha tenido a la vista la Subcomisión;

c) Utilizar la Compañía sistemas y procedimientos industriales comprobados y en actual uso comercial en países productores de hierro y acero, de condiciones y recursos análogos al nuestro. Esta seguridad es de la mayor importancia pues el empleo de procedimientos no sancionados por larga explotación industrial puede constituír una repetición de lo acontecido a los Altos Hornos de Corral, en que se adoptó un procedimiento nuevo que no se había ensayado anteriormente en la industria:

d) El hecho de encomendarse la construcción de las obras necesarias para la explotación, a una firma de la reputación de J. G. White Engineering Coporation, especialista en esta clase de instalaciones, para lo cual la Compañía Electro Siderúrgica ha suscrito el contrato respectivo;

e) La circunstancia de que la Compañía será administrada bajo la responsabilidad inmediata de los accionistas y de que el Estado tendrá ingerencia directa en la marcha de ella, tanto en la construcción como en la explotación, por medio de un inspector fiscal de las obras y de los Directores nombrados por el Presidente de la República.

Por otra parte, queda a favor del Estado la hipoteca preferente de todos los bienes de la Compañía comprendiendo la planta hidroeléctrica, sistema de trasmisión, subestaciones, usinas siderúrgicas, caídas de agua, terrenos, etc., de los cuales solamente la planta hidroelécica de 32,000 HP y dependencias que se proyectan en Huilo-Huilo, tendrán un valor superior al de los bonos que afianza el Estado.

Establecidas las anteriores consideraciones que han servido de base para aprobar la concesión de la garantía del Estado,, en la forma indicada en el decreto-ley en estudio, la Subcomisión ha estimado conveniente introducir algunas modificaciones que le ha sugerido el estudio en detalle del mencionado decreto-ley.

Se ha modificado la redacción del artículo 1.o con el objeto de amoldarlo al espíritu del resto de la ley y a fin de establecer claramente que el Estado garantiza el interés y amortización a los tenedores de los bonos y nó a la Compañía concesionaria.

Se ha agregado la frase "no inferior" antes del monto del capital-acciones, con el fin de no limitarlo a una cantidad determinada, por considerar la Subcomisión que en todo aumento del capital disminuye el porcentaje que representa la emisión de bonos sobre el capital total y se aumentan en proporción las seguridades para el Estado por el mayor valor de los bienes de la Compañía.

En el artículo 5.o se aumenta a un 80 % la cantidad que la Compañía puede retirar del exceso del valor de las primas sobre el servicio de los bonos, a fin de facilitar el desenvolvimiento de la industria; y se han reducido a un 20 % los valores que quedarán a favor del Estado, con el objeto de formar el fondo especial hasta la completa cancelación de las obligaciones.

Se ha agregado, asimismo, la autorización para efectuar amortizaciones extraordinarias de los bonos con los valores correspondientes a este fondo especial, lo que constituye la mayor garantía posible para el Estado, porque se extinguen en igual cantidad, las obligaciones contraídas por la ley de garantías, y evitan la anomalía que se producirá en el transcurso del tiempo, cuando dicho fondo especial exceda al monto de los bonos por amortizar.

Como inciso final del artículo 5.o se ha agregado el siguiente:

"El Gobierno otorgará la garantía solidaria del Estado a los tenedores de los bonos de la Compañía en la forma que sea más adecuada para obtener las mejores condiciones de colocación del capital".

Este inciso es complementario del artículo 1.o y tiene por objeto ofrecer a los tenedores de bonos las seguridades exigidas por los banqueros que tomen a su cargo la colocación de los bonos y obtener, de este modo, las mejores condiciones del mercado exterior.

Se ha suprimido el artículo 6.o por no corresponder sus disposiciones a una necesidad efectiva de la industria y por estimar al mismo tiempo la Subcomisión que su contenido significa una innovación en las prácticas administrativas vigentes.

En el artículo 8.o se ha agregado la frase "sistemas de fabricación", con el objeto de darle al Gobierno la facultad de exigir que los sistemas y procedimientos de fabricación sean absolutamente comprobados y se encuentren en explotación industrial en otros países productores de fierro y acero.

Con el objeto de dar una mayor garantía al Estado, se aumenta, en el artículo 9.o a tres el número de Directores que representarán al Gobierno en la Compañía amoldando, además, la redacción de este artículo a la supresión que se ha hecho del artículo 6.o

En mérito de las consideraciones expuestas, la Subcomisión estima que debe darse fuerza de ley al decreto N.o 516, cuyo texto, con las modificaciones que se han introducido, queda como sigue:

PROYECTO DE LEY:

"Artículo 1.o El Estado otorga la garantía del 6 1|2 o|o de interés y 1 o|o de amortización anuales sobre la suma de $ 27.000,000, moneda legal, que la Compañía Electro Siderúrgica e Industrial de Valdivia coloque en obligaciones o bonos en el extranjero, bajo las condiciones que se indican más adelante.

Art. 2.o La Compañía emitirá los bonos una vez que se haya suscrito y pagado a lo menos 13 millones 500,000 pesos, moneda legal, del capital-acciones no inferior a $ 19.500,000, moneda legal, y efectuado el depósito a la orden del Fisco en el Banco Central, por la suma de $ 4.500,000, moneda legal, destinada a cubrir el interés y amortización de los bonos durante el período de construcción de las obras.

Del capital-acciones de la Compañía, se reservarán para el Fisco acciones liberadas por un valor de $ 1.500,000, moneda legal.

Art. 3.o El producido de los bonos se depositará en el Banco Central a la orden del Fisco, quien girará sobre ellos por la suma correspondiente a los estados de pago que presente la mencionada Compañía, con el visto bueno del Inspector del Gobierno.

Art. 4.o El servicio de los bonos que exceda de la suma de $ 4.500,000, moneda legal, que depositará la Compañía, será de cargo de los fondos que se consultan para el pago de primas, de acuerdo con lo establecido en la ley que concede primas a la producción siderúrgica.

Art. 5.o De las sumas en que las primas de producción excedan al valor del servicio de los bonos, podrá la Compañía retirar un 80 por ciento, y el otro 20 o|o deberá invertirlo en amortizaciones extraordinarias de los bonos o en valores que quedarán en garantía a favor del Fisco, hasta la completa cancelación de las obligaciones garantizadas por el Gobierno.

El Gobierno otorgará la garantía solidaria del Estado a los tenedores de los bonos, en la forma que sea más adecuada para obtener las mejores condiciones de colocación del capital.

Art. 6.o Todos los bienes de la Compañía Electro Siderúrgica e Industrial de Valdivia quedarán hipotecados preferentemente a favor del Estado, hasta la entera cancelación de las obligaciones garantizadas por el Fisco.

Art. 7.o Los sistemas de fabricación, proyectos y presupuestos de construcción, serán sometidos a la aprobación del Supremo Gobierno, quien designará un Inspector de las Obras.

Art. 8.o El Gobierno estará representado en el Directorio de la Compañía por tres Directores nombrados por el Presidente de la República.

Art. 9.o La Compañía reservará anualmente hasta el 5 o|o de su producción para venderla a los pequeños manufactureros en artículos de fierro y acero, a un precio no superior al de la cotización interna inglesa correspondiente a productos siderúrgicos similares.

Art. 10. En el contrato que, para el cumplimiento de la presente ley, se celebrará entre el Fisco y la Compañía Electro Siderúrgica e Industrial de Valdivia, se fijarán las demás bases y condiciones para la debida aplicación de esta ley.

Art. 11. La presente ley comenzará a regir desde su publicación en el "Diario Oficial".

Sala de la Comisión, a 15 de Julio de 1926.—(Fdos). — **Joaquín Echenique. — Aurelio Cruzat. — Juan Antonio Ríos.—Arturo Montecinos. —Aquiles Concha.— Augusto Smitsmans. — José María Lorca.**

RADIOMANOS
$ 175.-
m|c.

BATERIA DE 13 PLACAS
MEJOR CALIDAD
MAYOR DURACION
6-8 VOLTS, 80 AMP. HORA
ORREGO
ALAMEDA Esq. GALVE

PARTIDO DEMOCRAT

CENTRO DEMOCRATA DE SANTIAGO. — Para tratar num asuntos pendientes, se nos pide gar la asistencia de los miembros este Centro a la sesión de hoy, dinaria, a las 9 P. M., en el del Club de la Democracia, M 834.

CENTRO DEMOCRATA "T RAFAEL ALLENDE". — Lo to. — Cita a sesión extraordin de directorio para hoy Jueves las 8 P. M., en Hipódromo C 1168.

DRYCO
ES EL UNICO alimento similar a la leche materna. Recomendado por las eminencias médicas mundiales.
En venta en todas las boticas del país, al precio de $ 7.50 el tarro de Valparaíso al Sur; y $ 8 de Coquimbo al Norte.
Base: leche desecada.
Distribuidores: MORRISON & Co.—SANTIAGO Y VALPARAISO.

RETARDAR LOS MEDIOS DE SALDAR EL DEFICIT DE ARRASTRE, EQUIVALDRIA PEDIRLE AL MINISTRO DE HACIENDA QUE ABANDONARA SU PUESTO

DIJO EN LA SESION DEL SENADO CELEBRADA AYER, EL PROPIO SEÑOR SILVA SOMARRIVA.—SIN DEBATE FUE APROBADO EL ARTICULO 1.o DEL PROYECTO FINANCIERO, QUE AUTORIZA LA CONTRATACION DE UN EMPRESTITO POR 1.989,550 LIBRAS.— INTERESANTE DEBATE SOBRE CUESTION FINANCIERA

Sesión de 3 a 4 de la tarde

CONVERSION DE LA DEUDA PUBLICA

Entra la Sala a ocuparse del proyecto sobre conversión de la deuda pública.

El señor ZAÑARTU.—Observa que la indicación que él ha formulado debe ser considerada como artículo 2.o del proyecto.

Se considera el artículo 1.o del proyecto que autoriza al Presidente de la República para contratar uno o varios empréstitos que produzcan hasta la suma de £ 1.989,550 o su equivalente en dólares para rescatar los empréstitos correspondientes a la deuda interna del Estado y al empréstito con la firma Blair.

El artículo es aprobado sin debate.

Se considera el artículo 2.o para contratar un empréstito con el objeto principal de cancelar la deuda de arrastre del Estado.

El señor BARAHONA.—Dice que la Comisión de Hacienda ha demostrado una gran preparación financiera y una energía extraordinaria para obtener nuestra regeneración financiera y le basta que estime necesario contratar un empréstito para cancelar el déficit de arrastre que él acepte la idea.

Pero estima que este medio tan doloroso de incrementar la deuda pública para cancelar deudas, que en suma recargarán con mayores gastos los presupuestos futuros, sólo puede aceptarse sobre la base de que termine con este empréstito. Teme el señor senador que este sistema que viene repitiéndose de año en año, no termine aquí y de este modo se cree al país una situación cada año más angustiosa.

Durante los cinco primeros meses, ha seguido el país en el mismo tren de gastos que nos ha traído a esta penosa situación y la reducción de un 15 o|o en los sueldos de los empleados públicos está muy lejos de equilibrar los presupuestos.

El cálculo de entradas está muy inflado relativo a los impuestos de internación, a los de exportación de salitre, al impuesto a la renta y a los derechos consulares.

El equilibrio de los presupuestos es por lo tanto indispensable si no se quiere que este otro año se repita la situación de un nuevo empréstito. De este equilibrio depende que haya orden, confianza y tranquilidad, que no se sigan fugando los capitales, que lleguen otros, que sea posible destinar algún dinero a obras reproductivas y que en vez del fantasma de los nuevos tributos sobre el comercio y las industrias que gimen bajo el peso de ellos, pueda estudiarse una prudente degradación.

Una conducta prudente traería prosperidad en nuestros negocios y aumentarían las faenas y la demanda de brazos elevaría los salarios y con ello la situación de nuestro pueblo.

Además del equilibrio de los presupuestos depende en parte muy considerable el mantenimiento de la reforma monetaria.

Inglaterra con su terrible plan Geddes no retrocedió ante ningún sacrificio para sanear las finanzas. El Gobierno fascista recibió a Italia convertida en un caos y el mundo entero se estremeció de admiración cuando el Ministro Steffani anunció que se había conseguido concluir con los déficits y que se procedería, como el mejor aguinaldo para el país a reducir los tributos.

El mismo día que nos anunciaba el cable que el ejercicio financiero de Italia arrojaba un superávit de más de mil millones de liras, se nos decía que el Gobierno extremaba las medidas de economía en ese país.

Las industrias de Francia pasan en materia de producción y demanda de sus artículos, por una época de extraordinaria prosperidad y sin embargo ese país ha sufrido una catástrofe financiera porque su Gobierno ha carecido de la energía de los Gobiernos de Inglaterra e Italia.

La grande obra de haber vuelto a Chile al régimen civil quedaría trunca si no se le agregara el indispensable complemento que forma parte del acuerdo de los partidos, de equilibrar debidamente los presupuestos.

Estima el señor senador que para acordar un empréstito destinado a la cancelación del déficit de arrastre debe traerse el antecedente previo de que se conjurará el déficit del presente año, ya que no sería posible completamente, por lo menos en forma de que no obligue a continuar por este procedimiento.

El atraso que por esta medida que va a proponer el señor senador de esperar los presupuestos financiados para el despacho de este empréstito, en los momentos actuales tiene otro aspecto ventajoso. La crisis de Chile es considerada en estos momentos en el extranjero mucho más grave de lo que es y es de temer que en estos instantes a los empréstitos chilenos se les impongan onerosas condiciones.

En este mal momento hay que contratar empréstitos para obras portuarias, ya autorizados, empréstitos que no pueden postergarse porque están destinados a dar trabajo a los obreros cesantes y a dar facilidades a nuestro comercio y salida ventajosa a nuestros productos. Conviene no recargar la situación con la contratación de nuevos empréstitos, retardando el despacho de este nuevo empréstito por un poco de tiempo, hasta que la situación económica interna y el horizonte internacional se despejen.

Una postergación prudente de la cancelación del déficit de arrastre sería un medio de presión para evitar que con corazón ligero se deje subsistente este año el déficit y en el próximo tengamos que volver de nuevo a las mismas andadas.

Fundado en estas consideraciones, el señor Barahona formula indicación para que se postergue la consideración de este punto, o sea, del empréstito destinado a la cancelación del déficit de arrastre, hasta que el Senado haya tomado conocimiento del proyecto de presupuestos para el presente año.

El señor SILVA SOMARRIVA (Ministro de Hacienda).—Expresa que un acuerdo semejante equivaldría a decirle al Ministro de Hacienda que se fuera, pues sin la cancelación de este déficit no hay medio alguno de marchar. Todos los dineros fiscales están invertidos en la cancelación de deudas atrasadas y pretender que por medio de economías se pueda pagar el saldo adeudado por administraciones anteriores, no es racional ni humano. La actitud del Gobierno en esta materia es conocida lo suficientemente y todos tratan de introducir las mayores economías y si no han sido mayores, es porque no han tenido acogida en el Parlamento. Hay proyectos de economías que están dos meses en el Parlamento y si no han sido despachados ha sido por el inmenso trabajo que han tenido las Cámaras durante este tiempo.

Dice el señor Ministro de Hacienda que él ha propuesto supresión de empleados por valor de dos millones 800 mil pesos. Este cargo dirigido al Gobierno no es, por lo tanto, justificado y celebra la disposición de introducir economías que tiene el señor senador y el Senado.

Dice el señor Ministro que en los 110 millones del déficit de arrastre sólo hay 40 millones correspondientes al presupuesto de este año para el pago de los dos meses que se adeuda a los empleados públicos, y que no se han podido pagar porque ese dinero se tomó para atender a otros pagos de deudas anteriores.

Si se recortan de este empréstito 30 millones, es natural que para el año venidero tengan que aparecer.

En cuanto a que se haya seguido el tren de gastos durante este año, eso se debe a que no se ha contado con la autorización legislativa para reducirlos y el señor Ministro de Hacienda no es un Mussolini para tomar estas resoluciones.

En cuanto al cálculo de entradas aduaneras que el señor senador estima elevado, hasta ahora ha correspondido a los cálculos. Por lo demás, se ha observado que en todos los presupuestos ha ido este capítulo de entradas aumentando. Ahora el aumento es más lógico desde que se ha revisado el arancel aduanero.

Respecto al salitre, de las conversaciones se ha llegado al convencimiento de que si se baja su precio a 16 chelines se podrían exportar 30 millones de quintales métricos.

El Ministro no ha dado todavía su opinión sobre la materia que tiene en estudio.

En cuanto al impuesto a la renta, Mr. Kemmerer lo dobló y como era de 80 millones, no es extraño que llegue a 160 millones y está calculado en 135 millones. Se han estado cobrando impuestos atrasados que han dado más de 10 millones de pesos.

En cuanto a que se descargue el país de impuestos de la noche a la mañana, no es posible hacerlo. El Gobierno de Mussolini demoró seis años en proceder a rebajar los impuestos y el Ministro de Hacienda ni pretende de Mussolini ni está en el Gobierno siquiera seis meses.

Declara el señor Ministro que está resuelto a iniciar un plan severo de economías, pero es indispensable el despacho inmediato del proyecto y pide al señor senador que retire su indicación.

Por haber llegado la hora, se levanta la sesión.

SESION DE 4 A 7 DE LA TARDE

Conversión de la deuda pública

Al iniciarse la sesión se acuerda continuar el debate sobre el proyecto referente a la conversión de la deuda pública.

El señor VIAL.—Declara que la Comisión de Hacienda no aceptaba, y condenaba el procedimiento de cancelar las deudas pendientes del déficit de los presupuestos anteriores, por medio de un empréstito, pues como se ha dicho, este sistema reagrava el mal en vez de remediarlo, pero en atención a que no había otro medio de salvar la dificultad en que se encontraba el Gobierno comprometido por una situación que él no había creado, ha aceptado el empréstito, tomando en cuenta también que hay muchos contratistas que están a las puertas de la quiebra por el incumplimiento del Gobierno, que los empleados públicos están impagos dos y tres meses y no es posible mantener por más tiempo una situación semejante.

Respecto a la indicación del señor Zañartu para destinar fondos de este empréstito a la cancelación de la deuda de la Beneficencia Pública, estima el señor senador que esa deuda está ya incluída dentro de los 110 millones, pues figura en los presupuestos.

El señor AZOCAR.—Le observa que el señor Ministro en una reunión de la Comisión de Hacienda, a la cual no asistió el señor senador, expresó que esa deuda no estaba incluída.

El señor Ministro de Hacienda observa que las partidas para la beneficencia están en variables y que vencido el año, esos fondos van a rentas generales y no pasan de un presupuesto a otro.

El señor CORDOVA (Ministro de Higiene y Asistencia Pública).—La deuda de la beneficencia proviene del hecho de que no se le daba la asignación que se consultaba en los presupuestos para este objeto y de que como aún lo que se consultaba era una suma reducida, las Juntas de Beneficencia se veían obligadas a mantener los servicios contrayendo deudas que las han traído a esta situación.

El señor VIAL.—Estima que dentro de este proyecto debe consultarse lo que se adeuda a la Beneficencia según los ítem de los presupuestos que no se le han entregado, pero el excedente gastado aunque es indispensable pagarlo debe considerarse por medio de un proyecto aparte.

El señor ECHENIQUE.—Observa que se sigue por el sistema de cancelar los déficit de los presupuestos por medio de empréstitos y estima necesario desarmar la máquina de derroche antes de cancelar las deudas provenientes por esta causa, pues de otra manera se seguirá por la pendiente.

El señor BARROS JARA.—Protesta que estos fondos que se piden para cancelar deudas hechas fuera de presupuesto, se diga que es para cancelar una deuda de arrastre cuando no hay tal. El hecho de cancelar con libras esterlinas los gastos ordinarios de la nación es una enfermedad que en vez de mejorar, va comprometiendo cada vez más la salud del enfermo. Así se va aumentando, a cada inyección de libras esterlinas más y más la cuota del presupuesto que debe destinarse al pago de los intereses de los empréstitos, y siguiendo por este camino día puede llegar en que los capitalistas tomen garantías para el pago de sus intereses y no haya rentas disponibles ni para los gastos más urgentes y necesarios.

El señor ZAÑARTU.—Recuerda que en los 20 años de vida parlamentaria que tiene, ha oído infinidad de veces estas observaciones sobre el propósito de enmienda que termina con un nuevo empréstito para la cancelación del déficit, y cree que éste tampoco será el último empréstito que haya que despachar con este objeto, pues para el año financiero próximo faltan 60 ó 70 millones. Deplora la situación y no quita una palabra a las frases de censura que ha merecido este procedimiento, pero en el momento presente, si algún cargo puede hacerse al Ministro, es el de haber retardado la cancelación de estas deudas que no ha hecho él pero que hay que pagar.

Hay dos medios de hacer mal a un país: derrochando el dinero y no gastando lo indispensable.

En Chile se ha hecho más daño por este último capítulo que por el primero.

Las deudas hay que pagarlas, pues de otra manera los contratistas suspenden sus faenas y echan a la calle a multitud de obreros que después tiene que ocupar el Estado para que no se mueran de hambre.

Es necesario preocuparnos de la situación de nuestro pueblo que se muere por falta de nutrición, que es la muerte lenta del hambre. Necesitamos salvar la vergonzosa cuota de mortalidad de 33 por mil que se ha anotado.

El señor ZAÑARTU. — Se manifiesta optimista respecto de la situación económica del país y espera que nuestro crédito permita el desenvolvimiento industrial del país. El país ha pasado por dos revoluciones y no ha sufrido el atraso que producen estas situaciones en un país, en cambio ha obtenido leyes beneficiosas para el pueblo y que sirven para impulsar la producción y desarrollar la raza.

El señor GATICA. — Concurre con los señores senadores en que no es aceptable cancelar déficit de presupuestos que en parte mínima dedican fondos al fomento de las industrias, con empréstitos. Pero tampoco es posible remediar un daño que viene de lejos en menos que canta un gallo, como vulgarmente se dice.

En cuanto a la situación del país, no la estima muy mala, pues dispone de grandes riquezas, de empresas ferroviarias y de diverso orden. Los capitalistas podrán hacer algún gesto de desagrado al tomar los empréstitos, pero en el hecho los empréstitos se colocan con facilidad en condiciones ventajosísimas para el país.

En cuanto a la conversión de la deuda, es una gran ventaja tener un sólo empréstito que no varios empréstitos pequeños.

El señor AZOCAR. — Dice que ya que se ha citado el ejemplo de Inglaterra, él debe recordar que esa gran nación después de la guerra, contrató un empréstito para saldar todas sus deudas que pagó después de un año. Inglaterra procede con criterio práctico y estima que un gobierno no debe tener deudas exigibles.

Lo primero que hace un particular que se hace cargo de un negocio acosado de deudas, es cancelarlas para desarrollar tranquilamente sus actividades, y si no cuenta con el dinero suficiente, contrae un crédito que abarque todas las deudas y así las sirve con economía y comodidad.

Participa de las ideas de los señores senadores, en lo que se refiere a la forma de cancelar las deudas de los presupuestos, pero estima que Chile es el país que menos debe, con relación a su población y riquezas, y que no es posible gobernar sin recursos, pues con alquimia no se gobierna.

Es necesario facilitar la acción del Gobierno dándole recursos, pues no es posible que en los hospitales los enfermos no tengan con qué comer y que se presencie el hecho penoso de que dos honorables caballeros: don Ismael Tocornal y don Ismael Valdés hayan tenido que recurrir a un Banco extranjero, para solicitar tres millones de pesos para evitar que los hospitales de Santiago cierren sus puertas.

Estima que el país no está en mala situación sino que falta organización, y en cuanto al déficit de 100 millones no lo alarma, pues todos los países lo tienen. No ve la dificultad para obtener 60 millones más cuando se han obtenido 900 millones. Además de los impuestos a la producción, hay otros impuestos de carácter socialista que se han implantado en todos los países y que en Chile no existen, como el de Plus valía que se refiere al mayor valor que adquiere una propiedad con el transcurso del tiempo, sin que intervenga la acción del propietario, o el impuesto a las herencias, que en Chile es reducido. En cuanto a la colocación de este empréstito, no ve dificultad por qué Estados Unidos mira a América como fuente de colocación de capitales, con preferencia a Europa, y si se considera lo que Chile tiene y lo que debe, vemos que es un 15 o|o lo que se debe sobre lo que se tiene, y por eso los bonos de Chile son considerados de primera clase.

Por haber llegado la hora, queda pendiente el debate.

TABLA DE FACIL DESPACHO

Se acuerda la siguiente tabla para la sesión del Lunes:

Proyecto sobre ampliación de plazos del decreto sobre constitución de la propiedad austral; proyecto sobre concesión de un terreno al Cuerpo de Bomberos de Santiago; proyectos que la Comisión de Educación Pública ha propuesto enviar al archivo por haber perdido su oportunidad.

SESION ESPECIAL

Se acuerda celebrar mañana sesión especial.

Se suspende la sesión.

SESION SECRETA

A segunda hora se constituye la sala en sesión secreta.

EL MINISTRO DE VIAS Y OBRAS PUBLICAS SE REFIRIO EN LA SESION DE AYER DE LA CAMARA AL PROBLEMA DE DESOCUPACION OBRERA

CREE EL SEÑOR MINISTRO QUE HOY ESTARA TERMINADO EL PLAN DE OBRAS PUBLICAS QUE INICIARA EL GOBIERNO, A FIN DE PROPORCIONAR TRABAJO A LOS DESOCUPADOS.—SE FORMULA INDICACION PARA PEDIR AL GOBIERNO DECLARE RESUELTO EL CONTRATO CON LA EMPRESA DE TRANVIAS Y ALUMBRADO

SESION ORDINARIA EN 28 DE JULIO DE 1926

Presidencia de los señores Gumucio y Ramírez Frías

Se abrió la sesión a las 4.15 P. M. y asisten 78 señores Diputados y los señores Ministro de Justicia e Intrucción Pública y de Obras y Vías de Comunicación.

CUENTA

Se dió cuenta, entre otros asuntos, de un oficio del Senado en que comunica que ha aprobado las modificaciones introducidas por la Cámara en el proyecto relativo a la Caja de Crédito Agrario;

De un informe de la Comisión Mixta respectiva sobre el proyecto de Código de Justicia Militar;

De haber pedido al señor Barra Woll se oficie al señor Ministro del Trabajo rogándole manifieste qué medidas va a tomar el Gobierno para evitar diversos abusos y arbitrariedades cometidas con los obreros por la Compañía Industrial de Chile en Lota;

De otra petición del señor Acharán Arce para que se dirija oficio al señor Ministro de Justicia solicitándole se sirva informar sobre los antecedentes o motivos que ha tenido el Supremo Gobierno para ordenar se formen ternas en la ciudad de Valparaíso para proveer las vacantes de las plazas de Martilleros públicos quedadas con motivo de los fallecimientos de los señores Asenjo y Castillo y que, en el oficio, se le haga presente la conveniencia que existiría de instruír a los señores Jueces respectivos, en forma oficial, sobre esos motivos o antecedentes para que los tengan presentes en la formación de las ternas.

TRAMITACIONES DE PROYECTOS

El señor RAMIREZ FRIAS (Vice-Presidente).—La mesa somete a la consideración de la Cámara un informe sobre diversos proyectos que están en tabla para darles diversas tramitaciones; que da a disposición de los señores diputados.

TABLA DE FACIL DESPACHO

Adquisición de una casa

Continúa la discusión del proyecto que autoriza al Presidente de la República para alquirir el inmueble ubicado en la calle Compañía N.o 1412, de la ciudad de Santiago, a fin de destinarlo al funcionamiento del Liceo de Niñas "Javiera Carrera".

El señor ROJAS MERY.—No va a dar su voto al proyecto.

No quiero decir con esto que desconozca la conveniencia de obtener edificios para el funcionamiento de los colegios fiscales; pero no puede dejar de causarle extrañeza el hecho de que se inviertan con este objeto millones de pesos en Santiago y se dejen destruir importantes edificios en provincias que podían repararse con una pequeña cantidad de dinero. Manifiesta que le ha sido imposible conseguir 200 mil pesos para el Liceo de Temuco; igualmente se desatienden diversas otras necesidades de provincias.

Respecto al edificio cuya adquisición contempla el proyecto en debate, hace presente que en un sitio muy próximo se halla otro edificio extenso y con gran capacidad para albergar a todas las niñas del Liceo "Javier Carreras", el cual podría comprarse por sólo la suma de 600 mil pesos. Sin embargo, el Gobierno no lo ha tomado en cuenta.

El señor SILVA LASTRA. — Allí hay terreno no más.

El señor ROJAS MERY.—También hay edificio.

El señor SILVA LASTRA. — Pero completamente inadecuado; lo hemos visitado.

El señor ROJAS MERY.—Entre la opinión de Su Señoría y la del señor Gandarillas Matta y del Rector de la Universidad, el que habla se atiene a la de estos últimos caballeros, quienes han informado en el sentido de que es un edificio adecuado para albergar a las 600 alumnas del Liceo de Niñas "Javiera Carrera".

Por estas razones cree que el proyecto debe volver a Comisión.

El señor GUZMAN (don Leonardo).—Encuentra muy plausible la actitud del Gobierno al solicitar fondos para adquirir un edificio destinado al funcionamiento de un Liceo de Niñas; pero es necesario también que el Gobierno se preocupe de atender estas mismas necesidades en las provincias. Refiere que mediante grandes esfuerzos pudo obtener 400 mil pesos para la construcción del Liceo de Antofagasta. Después le ha sido imposible conseguir ni un solo centavo más.

El señor GUARELLO (Ministro de Obras Públicas). — Ayer se reunió el Consejo de Obras Públicas y se estudió este asunto. El presupuesto de ese Liceo asciende a más de un millón de pesos. Por el momento, dada la situación fiscal, se acordó invertir sólo la suma de otros 400 mil pesos en la prosecución de los trabajos.

El señor GUZMAN. — Agrega que es necesario que el Gobierno se preocupe especialmente de satisfacer las necesidades de las provincias del Norte.

El señor MANQUILEF. — Impugna el proyecto en discusión, fundándose en diversas consideraciones.

Desde luego, cree que es inadecuado el sitio en que se halla ubicado el edificio que se trata de adquirir, puesto que está en todo el centro comercial, como si se tratara de establecer allí oficinas públicas. Además, estima que sería preferible adquirir el edificio situado en la calle San Martín esquina de Rosas, que costaría sólo 600 mil pesos, más 300 mil pesos para reparaciones; en cambio se va a invertir un millón 200 mil pesos con el solo objeto de que puedan concurrir al nuevo edificio 333 alumnas, que podrían distribuirse en otros liceos de la capital.

Considera, pues, que la compra de la casa del señor Bulnes, no es conveniente ni para el Erario Nacional ni para la enseñanza.

Termina pidiendo el retiro de este proyecto, que, a su juicio, importa un verdadero derroche en esta época en que no hay fondos ni para pagar los sueldos de los empleados públicos.

El señor ORTEGA. — Le causa verdadero estupor esta iniciativa del Gobierno para invertir un millón 700 mil pesos en la adquisición de un edificio para un Liceo de Niñas de Santiago, en circunstancias que el mismo señor Ministro se negó a aceptar una inversión de 200 mil pesos para el Liceo de Temuco, declarando que no tenía de dónde sacar esos fondos.

El señor HUIDOBRO (Ministro de Instrucción Pública). — Recuerda que ayer anunció a la Cámara que iba a presentar un proyecto que comprendiera todos los edificios de instrucción pública que sean necesarios en el país.

El señor UGALDE. — Y entonces, ¿por qué no se incluye éste?

El señor HUIDOBRO (Ministro de Instrucción Pública). — Porque éste es muy urgente, ya que no es posible dejar a trescientas y tantas alumnas sin poder concurrir al colegio.

Por haber llegado la hora se deja pendiente el debate.

INCIDENTES

Reforma del Reglamento

El señor VICUÑA SUBERCASEAUX. — Se refiere a diversas reformas que conviene introducir al Reglamento de la Cámara.

Desde luego, es conveniente modificar la forma en que se practica la fiscalización parlamentaria. Hoy día los votos de primera hora, que son el medio que se emplea para ejercerla, no tienen discusión, a no ser que se cuente con la unánime benevolencia. Para subsanar este inconveniente propone a la Comisión de Reforma del Reglamento un proyecto de acuerdo en virtud del cual se establece que en la segunda discusión de los votos aludidos podrán usar de la palabra los diputados que lo deseen, durante diez minutos, siempre que se haya pedido esta discusión por el comité de un partido.

Respecto al quorum requerido para el funcionamiento de la Cámara, manifiesta que la nueva Constitución exige la asistencia de la quinta parte, solamente para iniciar la sesión y tomar acuerdos; sin embargo, el Reglamento exige que también se mantenga ese quorum durante el curso de las deliberaciones.

En todos los países del mundo, como los parlamentos de Francia, Inglaterra, etc., sólo se exige quorum para iniciar las sesiones y para tomar acuerdos; pero no durante el curso de los debates. Desearía que la Comisión de Reforma del Reglamento procurara armonizar las disposiciones del Reglamento con las de la Constitución.

El señor RAMIREZ FRIAS. — Por su parte, cree que no hay contradicción entre la nueva Carta Fundamental y el Reglamento. Explica a continuación las razones que se tuvieron en cuenta para exigir por el Reglamento el quorum de la quinta parte de los miembros de la Cámara durante el tiempo de sus deliberaciones.

LA COMPAÑIA DE TRACCION Y ALUMBRADO ELECTRICOS

El señor VERGARA LEYTON. —Formula extensas observaciones con motivo de la contestación que el Gerente de la Compañía de Tracción y Alumbrado Eléctricos, señor Tonkin, envió a la Cámara a propósito de las consideraciones aducidas por el Diputado que habla acerca de los abusos e irregularidades cometidos por esa Empresa.

Hace un detenido estudio de las diversas plantas hidro-eléctricas que tiene instaladas la Compañía y que están destinadas a producir la energía eléctrica que se emplea en los servicios de luz, de tranvías y también del ferrocarril eléctrico. Señala las deficiencias de estas instalaciones llamando la atención a que en casos de perturbación de estas plantas técnicas se produce necesariamente la paralización de los respectivos servicios.

Expresa por su parte que no ahorrará esfuerzos para obtener, en cuanto sea posible, la nacionalización de todas las industrias, especialmente la que tiene por objeto la producción de energía eléctrica. Por eso lamenta que la nueva Compañía de Tracción y Alumbrado Eléctricos que se ha establecido tenga el propósito de hacer grandes instalaciones productoras de energía eléctrica.

Se refiere en seguida a los contratos de esta compañía, señalando su inconveniencia y los diversos defectos que contiene.

INSCRIPCIONES

El señor EDWARDS MATTE. —Ruega al señor Presidente recabe el asentimiento de la mayoría de la Cámara para que se deje inscrito en primer lugar para la sesión próxima al señor Ríos Arias, quien desea aclarar la situación que tiene como miembro de la Comisión de Salitre y Carbón de esta Cámara. A propósito de su figuración en esta comisión se han oído murmuraciones que conviene desvanecer por el prestigio de la Cámara y especialmente por la situación misma del señor Ríos. Invoca estos antecedentes para obtener de la mayoría de la Cámara su asentimiento.

—Quedó acordado dejar inscrito en primer lugar al señor Ríos Arias y en segundo lugar al señor Acuña don Benigno.

El señor ALZAMORA.— Sería bueno también que aclarasen su situación los abogados salitreros que hay en la Cámara.

SITUACION DE LOS DESOCUPADOS

El señor CRUZ.— Aprovecha la presencia del señor Ministro de Obras Públicas para preguntarle qué medidas piensa tomar el Gobierno ante la situación en que se encuentran los desocupados.

Refiere que una comisión de estos obreros que fué a la Moneda a pedir trabajo recibió del Presidente de la República esta contestación: "El Gobierno no tiene trabajo que darles; de modo que hangan lo que quieran".

El señor EDWARDS MATTE.— Eso no puede ser cierto.

El señor CRUZ.— Una comisión de obreros se lo ha referido y cree que esos obreros no lo han engañado.

El señor EDWARDS MATTE.— Eso es absolutamente imposible, no puede aceptarlo aunque se lo hayan asegurado al señor diputado.

El señor GUARELLO (Ministro de Obras Públicas).— El Gobierno se ha estado preocupando vivamente y sin descanso de la manera de encontrar trabajo para los desocupados. Con este propósito se aprobó el proyecto que autorizaba el retiro de los fondos del Banco Español para caminos. Y al efecto, se han reunido todos los fondos destinados a este efecto: desgraciadamente ha habido cierta diferencia en las cuentas que han demorado un poco la operación, pero cree que mañana estará terminado el plan de trabajos. Agrega que se ha telegrafiado a los Intendentes y Gobernadores ordenándoles que den trabajo exclusivamente a los desocupados. Además se ha estado averiguando la residencia de las familias de aquellos obreros para enviarlos al respectivo lugar, donde les ha de ser más fácil la vida.

Puede estar seguro el señor diputado de que el Gobierno hará todo lo posible para dar trabajo a todos los obreros que lo necesitan.

En cuanto a Su Excelencia el Presidente de la República declara que se ha estado preocupando con el mayor interés de la situación de los obreros desocupados y ha celebrado frecuentes conferencias con el Ministro que habla para buscar una solución a este problema.

COMPAÑIA DE TRACCION ELECTRICA

El señor VERGARA LEYTON. —Continuando sus observaciones manifiesta que, la Empresa no ha cumplido su contrato, a pesar de que cobra invariablemente la doble tarifa.

Después de referirse a diversas cuestiones técnicas, a la pavimentación y alumbrado, haciendo ver que se puede instalar una planta propia con una inversión de 14 millones de pesos, el honorable diputado manifiesta que la parte legal del asunto es desfavorable para los intereses públicos, pues está arreglada en forma que tiende a hacer inamovibles ciertas concesiones otorgadas a la Empresa.

Termina sus observaciones enviando a la mesa una moción, según la cual tratándose de un contrato bilateral y no habiéndose cumplido por parte de la Empresa con las obligaciones estipuladas se acuerde oficiar al Ejecutivo representándole la conveniencia de entablar las acciones que correspondan para declarar resuelto el contrato

—Esta moción quedó para segunda discusión.

SERVICIO DE FERROCARRILES

El señor GUARELLO (Ministro de Vías y Obras).— Se hace cargo de las observaciones hechas en otra sesión por el señor Cardenio González acerca del servicio de los Ferrocarriles del Estado, relativas al exceso de material, a inversiones demasiado anticipadas a la oficina de Nueva York, al exceso de personal y a la necesidad de reorganizar la Empresa.

Después de dar a conocer numerosos detalles técnicos relativos a los puntos indicados, manifiesta que algunos de los errores y defectos observados provienen de la magnitud de la Empresa y han preocupado constantemente al Gobierno y al Consejo.

SEMILLAS

A petición de los señores Guerra y Lisoni se acordó oficiar al señor Ministro de Agricultura recomendándole la compra de semillas para repartirla a los agricultores.

ORDEN DEL DIA

Sindicato Howard.— Sesión secreta

En la orden del día continuó la discusión general sobre aprobación del referendum con el Sindicato Howard.

El señor ROJAS MERY.— Después de imponerse de los antecedentes reservados de este asunto, insiste en la necesidad que hay de que la Cámara se imponga de todos los documentos particulares en sesión secreta.

—Aceptada esta idea por la Cámara, la sala se constituyó inmediatamente en sesión secreta.

RUGBY
30
CABALLOS

A las órdenes del conductor de cada automóvil "Rugby" de cuatro cilindros trabajan silenciosamente treinta caballos, poderosa y bien adiestrada producción del famoso establecimiento "Continental". El Rugby tiene potencia, fuerza de tirar, luce en el barro, ríe del pantano, sube la cuesta en tercera, es muy económico y fácil de manejar.

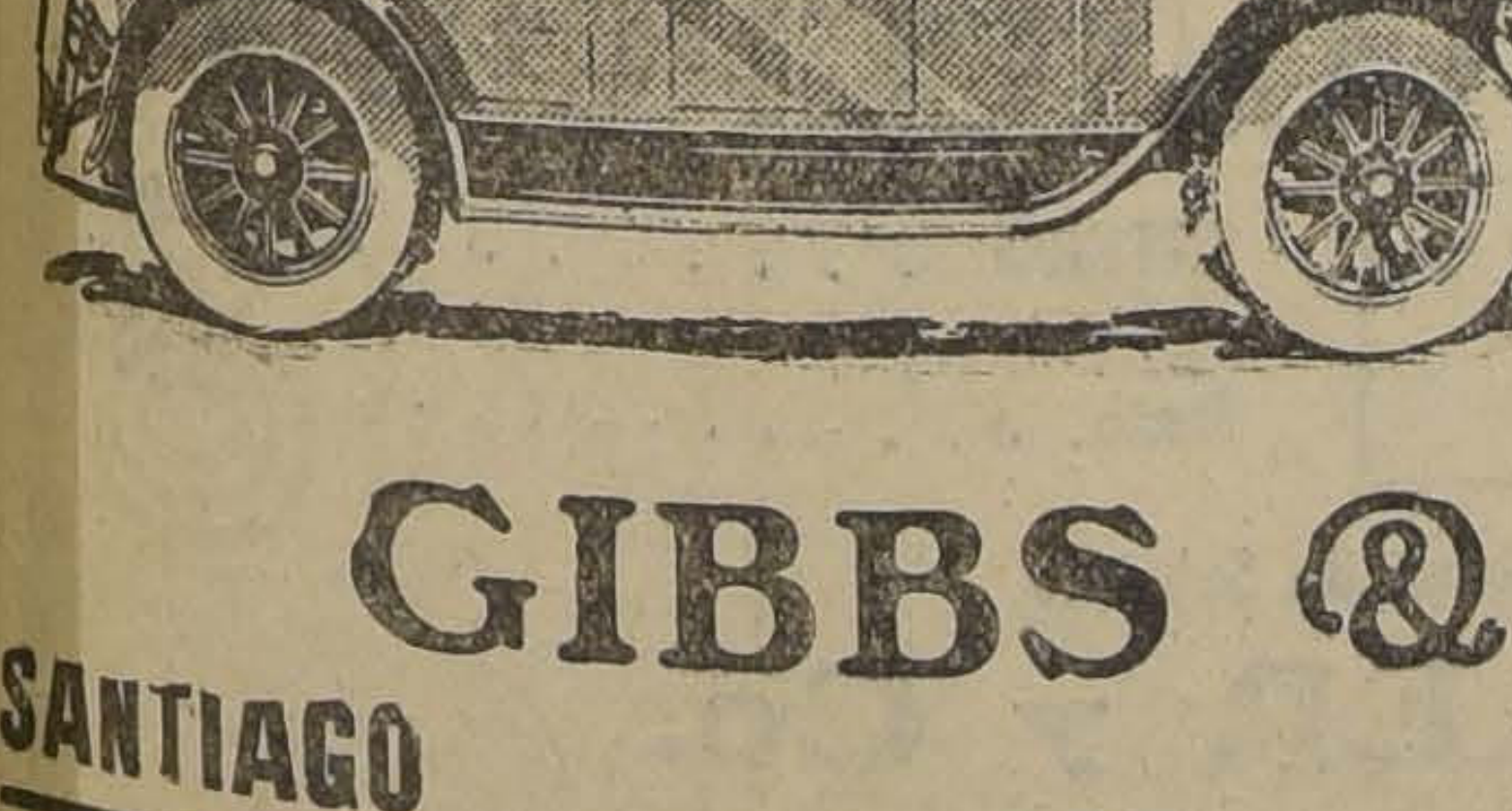

EL RUGBY
ES UN COCHE DE
BUEN GUSTO A
PRECIO MODICO
$ 6,650
Hasta
$ 16,700

GIBBS & Cía.
SANTIAGO VALPARAISO

PULLOVERS
Acabamos de recibir un nuevo y lindo surtido de Pullovers de pura lana:
Para señoritas y caballeros, desde .. .. $ 45.00
Para niños, desde .. .. $ 28.00
EWART & Co.
HUERFANOS 1024
Casilla 2496

-VENDO-
TRACTOR FORDSON USADO
EN PERFECTO ESTADO
$ 3,000
SIN AGENTES
EXPOSICION 1086

INFORMACIONES CABLEGRAFICAS DEL EXTERIOR

DE NUESTROS CORRESPONSALES ESPECIALES, VIA EASTERN Y A SECCION, ESTAN A DISPOSICION DEL PUBLICO EN ESTA IMPRERIGINALES DE TODOS LOS CABLEGRAMAS QUE SE INSERTAN EN
ESTALL AMERICA CABLES INC. DE "THE UNITED PRESS". — LOS O ENTA

INCIDENTE FRANCO-ITALIANO EN BREST

EL ALCALDE SE NIEGA A RECIBIR A OFICIALES DE MUSSOLINI

PARIS, 28. — Comunicaciones procedentes de Brest dan cuenta de un incidente franco-italiano producido a la llegada de los cruceros "Pisa" y "Ferrucio". Después de visitar a las autoridades navales francesas, el contralmirante Burgagli y otros miembros de la división italiana se preparaban para ir a saludar al Alcalde, cuando éste, que es socialista, les envió un recado diciéndoles que no recibiría a los oficiales de Mussolini.

Con este motivo, se canceló la visita de los oficiales a la Municipalidad.—(U. P.)

TURQUIA

Kara Kemal se suicidó poco antes de su detención

CONSTANTINOPLA, 28. — Kara Kemal, uno de los condenados a muerte en rebeldía, en el reciente proceso seguido en Smirna contra los conspiradores que intentaban asesinar a Mustafá Kemal, se suicidó en el momento en que iba a ser arrestado.—(U. P.)

SUECIA

Un invento del profesor Thurnberg

ESTOCOLMO, 28. — El conocidísimo hombre de ciencias, profesor Thurnberg, ha inventado una aparato denominado Barospirator, que posibilita la respiración sin necesidad de recurrir a los movimientos respiratorios. —(U. P.)

SUIZA

Etiopía protesta por un acuerdo italo-británico

GINEBRA, 28.— La secretaría de la Liga de las Naciones ha publicado la protesta de Etiopía contra el acuerdo italo-británico referente al lago Tsana.

El Consejo de la Liga en su reunión de Setiembre considerará esta protesta.

La Santa Sede no ha adoptado aún acción alguna en contra de México

Tanto en Roma, como en Londres y Nueva York, se comenta la posibilidad de que el Papa dicte un entredicho religioso. —El Gobierno mexicano imparte órdenes a los Alcaldes de todo el país para que se hagan cargo de las iglesias, en caso de ser abandonadas. — Una vez en su poder las propiedades de la Iglesia, no serían devueltas.—El Vaticano espera con ansiedad la aplicación de las disposiciones religiosas.

La opinión de la Santa Sede

ROMA, 28. — De fuente autorizada se sabe que la Santa Sede espera con ansiedad la aplicación de la ley religiosa en México.

El Vaticano se reconoce impotente, excepto por medio de la persuación de los principios cristianos, para inducir al Gobierno de México a que suavice las medidas.

La Santa Sede estima que muchas estipulaciones de la ley son ireconciliables con el espíritu de la Iglesia Católica, especialmente la que se refiere al matrimonio de los clérigos y sobre las cuales no se puede encontrar una base para una aproximación. Esta cuestión será dejada al juicio de los obispos y miembros del clero local.

Se estima aquí que la celebración de actos religiosos será imposible en México y que los obispos de ese país saben la mejor forma de manejar la situación y si es conveniente cerrar los templos.

Se ha declarado que el Pontífice se encuentra "profundamente apesadumbrado por la situación de los católicos mexicanos y trata de mejorar sus actuales condiciones y obtener que las restricciones impuestas se hagan menos inflexibles a fin de hacer posibles las prácticas religiosas".—(U. P.)

Instrucciones del Gobierno a los alcaldes

MEXICO, 28. — El Ministro del Interior ha telegrafiado a los alcaldes del país, dándoles instrucciones en el sentido de que designen comitées que se hagan cargo de las iglesias cuando éstas sean abandonadas por los sacerdotes. Dice el Ministro que el Presidente de la República considera que esta acción del clero constituye una incitación a la rebelión.

La orden telegráfica del Ministro declara que las iglesias no serán devueltas a los sacerdotes.

La Federación del Trabajo proyecta efectuar el Domingo una gigantesca manifestación de apoyo al Gobierno.

El número de fieles que concurre a las iglesias no disminuye. —(U. P.)

La actitud de la Santa Sede

ROMA, 28.— De fuente segura se informa que la Santa Sede no ha adoptado hasta ahora acción alguna respecto de México; pero se da cuenta con ansiedad de la gravedad de la situación.

A pesar de que aún no se ha discutido ningún entredicho, en los círculos del Vaticano se cree que no es imposible que el Papa lance una prohibición de esta especie, puesto que la situación es penosa y ha sido considerado que los actos del Gobierno mexicano constituyen una "persecusión contra los fieles".—(U. P.)

Posible entredicho religioso

NUEVA YORK, 28.— En los círculos católicos mejor informados de Nueva York, no se sabe nada referente a un posible entredicho del Papa contra México.

Se estima que son infundados los rumores procedentes de Londres en que se habla de la posibilidad de que el Papa adopte esta medida contra México. (U. P.)

LONDRES, 28.— En importantes círculos católicos de esta capital circulan rumores contradictorios sobre la posibilidad de que el Papa dicte un "entredicho" contra México.

En caso de que el Sumo Pontífice adoptara esta determinación, sería la primera vez desde hace varios siglos que sería usada esta temida arma eclesiástica contra una nación entera. El efecto del entredicho sería privar a México de todos los privilegios religiosos, a excepción de los últimos sacramentos. La medida se mantendría en vigencia hasta que la presión de la opinión pública obligara al Gobierno mexicano a modificar las leyes referentes a cuestiones religiosas. (U. P.)

LONDRES, 28.— El Cardenal Bourne publica una carta dirigida a los católicos británicos, solicitando que el Domingo se haga oración en todas las iglesias en favor de los católicos mexicanos.

La citada carta dice en uno de sus párrafos:

"El Santo Padre se ha dirigido en vano al Gobierno mexicano y ahora se dirige a todos los fieles del mundo y les pide que hagan del Domingo 1.o de Agosto un día de intercesión especial á favor de la Iglesia en México.

"Pedimos a nuestros sacerdotes exhortar al pueblo a orar muy fervorosamente a fin de que cese la persecución a la Iglesia en México". (U. P.)

300 millones de dólares en bienes religiosos

MEXICO, 28.— Entre los miembros del clero se dice que si el Gobierno se hace cargo de todas las iglesias cuando los sacerdotes las abandonen, el acto constituiría una confiscación de bienes por un valor aproximado de 300 millones de dólares. Se agrega que tal política provocaría desórdenes populares, especialmente en el interior del país, en donde predomina la población indígena. (U. P.)

FRANCIA

AERODROMO DE LE BOURGET, 27. — **Llegó el capitán Girier, procedente de Moscú, en un vuelo directo, sin escala,** en que cubrió la distancia de 2,800 kilómetros en 14 y media horas. — (U. P.)

MARRUECOS

Boichut se dirige a Tánger

MADRID, 28. — Una información oficial de Marruecos dice que el general Boichut entró a la zona española procedente de Rabat. Ayer visitó en Larache el parque de artillería y siguió viaje hacia Tánger.—(U. P.)

Principales estipulaciones del nuevo tratado entre Estados Unidos y Panamá

El convenio anterior continuará en vigencia en las partes que no sean contrarias a las nuevas disposiciones

BILBAO, 29. — Sinopsis del nuevo Tratado entre Panamá y los Estados Unidos firmado en la tarde de hoy; cuyas disposiciones han sido dadas a conocer por el Gobierno de Panamá.

La parte más importante se refiere a las relaciones comerciales y establecen la continuación de las Pulperías del Canal para los empleados y contratistas del Canal con la única obligación por parte de los Estados Unidos, de cooperar en impedir la reventa de las mercaderías en Panamá a menos que se paguen los derechos establecidos por el Gobierno de este país.

También se prohibe la implantación en la Zona del Canal de establecimientos comerciales, escepto bodegas, depósitos de petróleo, etc., que tengan relación directa con las necesidades del Canal.

Existe tambin una disposición sobre puertos libres estableciéndose la seguridad de que las mercaderías que están destinadas a Panamá serán gravadas con los derechos que les correspondan.

Los Estados Unidos aceptan invertir la suma de un millón doscientos cincuenta mil dólares en caminos a través del Istmo, que unan a Panamá con Colón; y se contemplan disposiciones que permiten el cruce de la zona del canal y cierta ayuda para el mejoramiento de los caminos públicos de Panamá.

Se establecen pequeños cambios en los límites de la ciudad de Colón y se contemplan como concesiones secundarias del tratado las relativas al establecimiento de estaciones radiatelegráficas y de aviación.

El Tratado anterior continuará en vigencia en las partes que no se contrapongan a las estipulaciones del recientemente firmado.— U. P.

Se firmó con Panamá un tratado y un convenio

WASHINGTON, 28. — Además del Tratado Comercial con la República de Panamá, se ha firmado también una convención especial para las reclamaciones que se hagan.

Contrariamente a la forma acostumbrada, el Departamento de Estado rehusó hacer declaraciones acerca de los tratados, diciendo Mr. Kellogg que el texto de los mismos se mantendrán en forma confidencial hasta que sean sometidos al Senado.—(U. P.)

SURESLAVIA

Nuevos encuentros en la frontera con Bulgaria

BELGRADO, 28.—Tres gendarmes resultaron muertos a causa de una refriega habida con los komitadjis en la frontera búlgara.

Según la información enviada al Gobierno desde la frontera, una numerosa banda de komitadjis invadieron el territorio serbio e hicieron disparos. Los gendarmes devolvieron el fuego.—(U. P.)

El duelo entre alemanes

GINEBRA, 28. — Veintitrés estudiantes alemanes han sido sentenciados a tres meses de presidio por haber participado en duelos de resultas de los cuales murió uno de los duelistas y numerosos otros quedaron gravemente heridos.

Además de la pena de prisión se les ha impuesto una multa, pero se les puso en libertad de acuerdo con las estipulaciones que los absuelven por tratarse de la primera ofensa en que incurren.—(U. P.)

INDIA

Los indúes están dispuestos a formar un Consejo de Conciliación

CALCUTA, 28.— El Gobierno realiza esfuerzos para solucionar los diferendos existentes entre hindúes y musulmanes.

Sir Bhupendra Nath Mitra miembro del Consejo Ejecutivo del Gobernador General se reunió con los jefes hindúes quienes se manifestaron dispuestos a formar, con los musulmanes, un Consejo de Conciliación, con el objeto de discutir las más importantes cuestiones comunales.

Sir Bhupendra Nath Mitra obtendrá hoy la opinión de los musulmanes y en segunda someterá a conocimiento del Virrey las medidas encesarias para la restauración de la tranquilida pública.— (U. P.)

RUSIA

Zinovieff y Zokolnikoff no han sido arrestados

MOSCU, 28.— Un alto funcionario del Ministerio de Relaciones Exteriores ha desmentido las informaciones en que se asegura que han sido arrestados Zinovieff y Zokolnikoff, Comisario de Finanzas.

El funcionario en referencia agregó que Zokolnikoff se encontraba desempeñando una misión comercial en el extranjero. (U. P.)

Bridge
TURKISH CIGARETTES
BRIDGE
Lo mejor en su Precio 0.60

L. M. FIGARI & CIA., ROSAS 1023
Distribuidores generales:

BELGICA

El Senado aprueba la convención sobre 8 horas de trabajo

BRUSELAS, 28.— El Senado por 103 votos contra 16 ratificó la Convención de Washington sobre la jornada de ocho horas. Se abstuvieron de votar 11 senadores.— (U. P.)

Acuerdos del Congreso Internacional de Derecho Penal

BRUSELAS, 28.— El Congreso Internacional de Derecho Penal aprobó una moción en el sentido de que los convictos que observan mejor comportamiento se les haga trabajar fuera de las prisiones.

Aprobó otra moción en que se reconoce la competencia de la Corte Permanente Internacional de Justicia para decidir ciertas cuestiones de Derecho Penal.

El delegado argentino doctor Coll delineó el programa para el empleo de los convictos en Argentina.

Se acordó que los convictos que trabajen fuera de las prisiones deben hacerlo en distritos apartados de las ciudades.—(U. P.)

ECUADOR

Campaña pro restablecimiento del régimen constitucional

GUAYAQUIL, 28. — El Partido Liberal ha emprendido una enérgica campaña en favor del restablecimiento del Gobierno constitucional.

Sin embargo, la opinión pública se muestra satisfecha con el Presidente señor Ayora, desde cuya elección la situación se ha mantenido en calma.—(U. P.)

GUAYAQUIL, 28. — **La Caja Central de Emisión se hará cargo** de solucionar las dificultades por que atraviesan las finanzas del país, mientras llega la misión presidida por Mr. Kemmerer. — (U. P.)

Posibilidad de fabricar papel con madera de eucaliptus

GUAYAQUIL, 28. — Un grupo de peritos estudia actualmente en Washington la posibilidad de fabricar papel en el Ecuador, en grande escala, utilizando madera de eucaliptus. Los puntos de vista a este respecto son optimistas y se publicará un informe sobre el asunto dentro de 15 días.— (U. P.)

"EL AISLAMIENTO MORAL DE NORTE AMERICA"

"The World" ataca editorialmente la política externa de Estados Unidos, recomendando la del olvido, el perdón y la paz.

NUEVA YORK, 28.—"The World" publica un largo editorial sobre el "Aislamiento moral de América" y ataca a los Estados Unidos por querer presentarse "como el fantasma cobrador de deudas".

El diario citado hace notar que en los últimos seis años el rol de los Estados Unidos se ha transformado del de Salvador en el de págalo todo, "no sólo en los países que no deben dinero, sino también en los neutrales, hasta el punto de que el aislamiento moral de Norte América ha llegado a un punto tal que no es posible que pase desapercibido.

"No nos dejemos engañar a nosotros mismos", dice "The World". "Collidge, Mellon, Borah, Baldwin, Briand y otros señores que han efectuado estos arreglos no pueden atar a la posteridad ni tampoco el futuro en ninguna forma como ésa.

"La próxima generación con seguridad, y la nuestra propia, si es sabia, dirá en frente de las interminables molestias y animosidades que estos arreglos implican: Dejemos que el pasado sea el pasado y que los muertos entierren a los muertos; olvidemos, perdonemos, tengamos paz".—(U. P.)

¡Niño perdido!

¡ESPLENDIDA GRATIFICACION!

Una madre desesperada pide datos sobre su hijo, Sergio Chebrun J., desaparecido durante el naufragio del vapor "Karan", frente a las costas francesas, el 20 de Diciembre de 1925. Tiene ahora tres años. Datos incontrastables demuestran que Lu Tsan, acróbata chino, recogió a la criatura.

Se supone que Lu Tsan se encuentra en algún país suramericano. Quién dé datos que conduzcan al encuentro del desaparecido, recibirá, junto con la gratitud de una madre, una espléndida gratificación.

MARIA J. de CHEBRUN
BANDERA 323 — Oficina 4

¿POR QUE HAY QUE CUIDAR LOS RIÑONES?

PORQUE SON LOS QUE FILTRAN LA SANGRE DE LAS IMPUREZAS QUE CONTIENE

Cuando los riñones están sanos eliminan con gran facilidad todas las impurezas que se han acumulado en la sangre durante el proceso de la circulación; pero si por la más leve causa se resiente el curso de la eliminación, inmediatamente se dejan sentir las funestas consecuencias.

RIÑOL 18 (M. R.) es eficaz contra las enfermedades de los riñones y de la vejiga, por sus ingredientes de reconocida eficacia (a base de extractos acuosos. comp. de perejil, pichi, boldo, salvia, apio, espárrago, ruda, doradilla, culantrillo, equiseto y paico).

El Reichsbank y la compra de liras y francos

BERLIN, 28.—El Reichsbank anunció que era incorrecta la noticia que se hacía circular de que él había cesado de comprar moneda francesa, belga e italiana, agregando que se había dado la orden a las sucursales que sigan la política de los vendedores de liras y francos; que en adelante reciban parte de pago inmediatamente y el saldo después que el Reichsbank haya dispuesto de las monedas y tasas obtenidas mediante la reventa.

Actualmente, eso significa que el Reichsbank cesa de comprar francos y liras por su propia cuenta; y que, en adelante, sólo actuará como agencia de encaje. —(U. P.)

Se proyecta lanzar un gran empréstito interno

BERLIN, 28.— Se ha sabido que el Gobierno está terminando un proyecto para colocar un gran empréstito interno alemán, que excederá probablemente de 200 millones de marcos oro. Será el primer empréstito interno que se emite desde que se alcanzó la estabilización del circulante alemán. Se cree que los bonos de este empréstito serán emitidos a fines de año.

El diario "Berwerkes Zeitung" órgano de los industriales, cree que el éxito del empréstito está asegurado. (U. P.)

CHINA

Se cierran varios diarios cantoneses

HONGKONG, 28. — Todos los diarios que se editan en Cantón, con escepción de dos pertenecientes al Gobierno, han dejado de publicarse debido a las peticiones formuladas por el partido Kuomingtan y por la Union de trabajadores radicales, en el sentido de que se fije un salario mínimo y que los editores no publiquen comentarios desfavorables a los trabajadores.

Los propietarios de diarios afectados han declarado que "se encuentran empeñados en una lucha destinada a conservar la existenciade la prensa libre".—(U. P.)

El Reichsbank deja de comprar francos belgas y liras

LONDRES, 28. — El corresponsal de la Exchange Telegraph Company en Berlín informa que el Reichsbank ha acordado cesar de comprar monedas belgas e italianas.—(U. P.)

EL VIZCONDE GREG CRITICA EL TRATADO DE VERSALLES

Cree que tanto la Sociedad de las Naciones como los acuerdos de Locarno, cumplen sus finalidades esenciales.

OXFORD, 28. — El vizconde Grey, en un discurso pronunciado en Escuela Liberal de Verano, refiriéndose a la política internacional, criticó el Tratado de Versalles y dijo que el Tratado de Locarno y la Liga de las Naciones se deben juzgar solamente desde el punto de vista de su utilidad recpecto de las principales finalidades para las cuales fueron creados, que son, en primer término, evitar la guerra y mantener la paz en el futuro.

"Creo — agregó — que ámbos han tenido éxito.

"Mediante el tratado de Locarno se ha logrado impedir que los estados europeos formen grupos separados. Mediante la Liga de las Naciones se ha logrado impeaquello que pudiera originar rozamientos entre las naciones.

"Desde el momento en que Alemania entró a la Liga debe ser tratada en iguales condiciones que los demás países.

"Creo imperativo la entrada simultánea de Rusia a la Liga".— (U. P.)

ITALIA

Huelga del hambre

ROMA, 28. — Comunicaciones procedentes de Milán dan cuenta de que Renzo Pettini, acusado de haber asesinado a su madre, ha iniciado la huelga del hambre. El médico de la prisión ha ordenado que se le obligue a ingerir alimentos por medios mecánicos. — (U. P.)

ALEMANIA

La protesta por la ejecución de Sacco y Vanzetti

BERLIN, 28.—Entre los firmantes de la petición de protesta por la ejecución de Sacco y Vanzetti, figuran el Conde Bernstoff, Fritz Kleisler, Maximiliano S. Harden y Max Reinhardt. — (U. U.)

TEES
Oferta especial a almaceneros, restaurant, colegios, etc.
Ofrecemos calidades todas garantidas, desde $ 11.50 kilo neto, y vendemos desde UN KILO
Depósito de Tées Finos
SAN ANTONIO 344
Edificio Teatro Victoria

Auto Movilistas:
SIRVASE VISITAR NUESTRO DEPARTAMENTO DE AUTOMOVILES, PARA ELEGIR SUS ACCESORIOS
ACABAMOS DE RECIBIR
Acumuladores "Exide", 6|8 Volts. 80 y 120 amperes
KLAXONS, 6-8 Y 12-16 VOLTS.
FAROLES
ESPEJOS
FLOREROS
RELOJES
FILTROS
PISOS
CABLES REMOLCADORES
CENICEROS
ETC., ETC.
MORRISON & Co.
AHUMADA 65 — SANTIAGO

-BAR-
Muy conocido y acreditado, en espléndida situación, buen porvenir, se vende por cambio de giro de negocio.
Casilla 2055 — Valparaíso
29-Jl.

UNIVERSIDAD DE CONCEPCION
PREMIO MAYOR. . . . . $ 100,000
Segundo premio. 24,000
10 Premios. 3,000
y muchos otros
SORTEO SABADO
7 DE AGOSTO
ENTERO . . . . $ 30.00
Sexto. 5.00
Desiderio González, gerente de la Oficina de Subsidio
OSCAR SPOERER y Co.
AGUSTINAS 1177 — CASILLA 774 — SANTIAGO

INFORMACIONES CABLEGRAFICAS DEL EXTERIOR

DE NUESTROS CORRESPONSALES ESPECIALES, VIA EASTERN Y ALL AMERICA CABLES INC. DE "THE UNITED PRESS". — LOS ORIGINALES DE TODOS LOS CABLEGRAMAS QUE SE INSERTAN EN ESTA SECCION, ESTAN A DISPOSICION DEL PUBLICO EN ESTA IMPRENTA

PERU

En París

PARIS, 28.—El Ministro peruano, señor Cornejo, ofreció una recepción con motivo del aniversario de la Independencia de su patria. Asistieron a esta reunión muchos peruanos y personalidades

Mr. Coolidge felicita a Leguía

WASHINGTON, 28.— Con motivo de celebrarse hoy el aniversario de la independencia del Perú, el Presidente Mr. Coolidge dirigió el siguiente telegrama al Presidente Leguía: "La celebración de este auspicioso aniversario me proporciona el placer de felicitar a Su Excelencia y al pueblo peruano".—(U. P.)

ARGENTINA

54,653 nacionales para la rehabilitación del franco

BUENOS AIRES, 29. — El Comité nacional de contribuciones voluntarias, sección argentina, ha enviado al Ministro de Francia M. Picot, una nota por medio de la cual pone en sus manos el producto de las colectas realizadas en favor de la rehabilitación del franco.

Las cantidades colectadas ascienden a 1.743,335 francos y a 54,653 pesos moneda nacional. —

ESPAÑA

Se condena al autor de "El escándalo del millón en Larache"

MADRID, 28.—Se ha condenado al periodista López Rienda, autor del libro "El escándalo del millón de Larache", a la pena de dos meses y un día de arresto, y a una multa de mil pesetas.—

M. Poincaré no pedirá al Parlamento la ratificación de los acuerdos sobre deudas de Washington y Londres

Francia pagará de acuerdo con su capacidad financiera. — Durante el receso parlamentario, continuarán las negociaciones. —La Comisión de Hacienda aprobó ayer varias de las medidas propuestas por el proyecto financiero del Gobierno. — Acordó un sobre-impuesto para los automóviles extranjeros de 10 francos diarios. — Entre las cláusulas aprobadas, figura también un impuesto a las ventas. — Poincaré hace presente a la Comisión de Finanzas que no aceptará modificación alguna a ningún artículo del proyecto.

Acuerdos de la Comisión de Hacienda de la Cámara

PARIS, 28.— La Comisión de Hacienda de la Cámara de Diputados aprobó el proyecto de M. Poincaré para aumentar los impuestos, los fletes del ferrocarril y el impuesto a los automóviles, agregando un impuesto de diez francos diarios a los automóviles extranjeros que circulen en Francia, el aumento de los fletes entre los puertos del Canal, el aumento de los derechos de exportación y el impuesto a las ventas que verifiquen los negocios.

La Comisión se reunirá nuevamente mañana. El debate de la Cámara probablemente será postergado hasta el Sábado.—(U. P.)

Los tres caminos financieros

PARIS, 28.— M. Poincaré hizo notar en la Comisión de Finanzas que se presentaban tres soluciones para el problema financiero: la inflación, la consolidación y los impuestos. Agregó que se había decidido por la última de estas soluciones y que proyectaba presentar un proyecto de amortización de los bonos de la defensa nacional, como simple prefacio de un plan más extenso que preparará durante las vacaciones parlamentarias.—(U. P.)

Precisarían impuestos directos e indirectos

PARIS, 28.— M. Poincaré declaró ante la Comisión de Finanzas de la Cámara que la única forma de hacer frente a la situación a la situación era obtener dinero inmediatamente para lo cual debían ser aumentados los impuestos indirectos; pero, a fin de demostrar que el Gabinete representa a todos los partidos, debían también ser aumentados los impuestos directos.

La comisión, por 20 votos contra 12 y 6 abstenciones, acordó iniciar la discusión de los artículos de los proyectos financieros.

M. Poincaré anunció que se negaba a aceptar modificación alguna en los artículos.— (U. P.)

Rechazo de un contra-proyecto socialista

PARIS, 28.— La Comisión de Finanzas de la Cámara, por diez votos contra diez rechazó el contra-proyecto financiero presentado por los socialistas, en el cual se incluye el impuesto al capital.—

La cotización del franco

PARIS, 28.— A pesar de la situación extremadamente favorable de M. Poincaré en la Cámara, el franco ha bajado, llegando a cotizarse a 201 por libra esterlina y a 41.30 por dollar, después de haber cerrado ayer a 196.75 por libra y a 40.51 por dólar. (U P.)

LONDRES, 28. — El franco francés llegó a 200 por libra esterlina después de haber abierto a 195 1|2.

El franco belga se cotizó a 198 1|2 y la libra experimentó un nuevo record de baja, llegando a 154 1|2.

Las cotizaciones de clausura de ayer fueron de 195 1|2, 195 3|4 y 152 5|8, respectivamente. (U. P.)

LONDRES, 28.— A la 1.50 de la tarde el franco francés bajó a 205 por libra esterlina; el franco belga se cotizaba a 204 y la lira a 154 (U. P.)

La cuestión de las deudas externas

PARIS, 28. — M. Poincaré declaró ante la Comisión de Finanzas de la Cámara de Diputados que no pediría al Parlamento la ratificación de los acuerdos sobre las deudas de Washington y Londres ántes de la suspensión del período de sesiones de las Cámaras. Agregó que Francia pagaría de acuerdo con su capacidad financiera.

Se tiene entendido que durante el receso parlamentario se efectuarán negociaciones sobre las deudas.—(U. P.)

Los turistas ingleses y españoles reciben también manifestaciones hostiles

PARIS, 29. — Las demostraciones contra los extranjeros, se han hecho extensivas para los turistas ingleses y españoles, los cuales han sido objeto de burlas y amenazados por parte de ciudadanos franceses hostiles.—(U. P.)

ESTADOS UNIDOS

Sin noticias de las consecuencias del huracán en las Bahamas

MIAMI, 28. — Aún no se tienen noticias concretas de las islas Bahamas, acerca de los estragos ocasionados con el huracán en esa región. Las comunicaciones directas se hallan interrumpidas desde el Domingo.

No se han confirmado los mensajes enviados desde diversos barcos, en que se dice que existen entre 24 a 42 muertos en Nassau, capital de la isla New Providence, localidad que parece que ha sido la más que ha sufrido con el huracán.

En el día de hoy, cuatro barcos que afrontaron el viento, que era de 100 millas por hora, buscaron inútilmente al vapor italiano "Ansaldo San Giorgio II". — (U. P.)

Festejos al diplomático peruano Velarde

FILADELFIA, 28.— El Embajador Velarde que se encuentra en esta ciudad participando en las festividades organizadas por la exposición conmemorativa del 150.o aniversario de la independencia de los Estados Unidos, fué oficialmente saludado por el Alcalde Mr. Kendrick.

La Comisión de la Exposición le ofreció un almuerzo en el pabellón ruso. Después del almuerzo asistió a un rodeo que se efectuó en el Stadium.

Al efectuar la visita a los astilleros, el Embajador Velarde fué recibido oficialmente y saludado con una salva de 19 cañonazos.—

«La claridad y la precisión no parecen reinar en Chile»

Dice "El Diario" de Buenos Aires en un suelto sobre la renuncia del Canciller chileno. — Estima que esa situación de anormalidad es la consecuencia de diferencias internas "en pugna violenta pero disimulada".

BUENOS AIRES, 28.—"El Diario", bajo el título de "La renuncia del Canciller chileno", publica hoy el siguiente suelto:

"Todas las cuestiones que se relacionan con el pleito del Pacífico, tienen la virtud de complicarse cuando dependen de Chile, y hasta cuando este país las promueve con afán resolutorio.

"Se explica tal fenómeno por la especial situación que reina en la vecina República, en donde por un lado se advierte el Gobierno con criterio y fuerza efectiva y por otro las Cámaras y la opinión pública, aunque ésta se divide en dos partes: la que corresponde a la gente de las clases altas, apoyando al Parlamento; y la que corresponde a la masa popular, o mejor dicho a ciertos miembros del Gobierno cuyas ideas prevalecen dentro del Gabinete. Pero aún así, no se tendría una verdadera determinación de criterio y fuerzas, ya que hay que señalar la existencia de una familia, la militar, representada con exceso en la persona del coronel Ibáñez, Ministro de la Guerra, que pesa mucho en Chile, no alcanzándose a ver qué es lo que desea en este asunto del Pacífico. Todo esto serviría para explicar, como es natural, que cualquier asunto se complique para Chile y en primer término la cuestión de Tacna y Arica.

Así se vió nacer dentro del Gabinete chileno la iniciativa de un arreglo directo con Bolivia, arreglo que se dió como planteado con ese país, a quien se le entregaría toda la zona en litigio, sobre determinadas bases; pero tras las publicaciones y declaraciones y cuando todo el mundo se regocijaba, se advirtió que no había nada entre dos platos, puesto que Bolivia ni entró en conocimiento del asunto, ya que éste se pretendía plantear como una conversación sin carácter oficial, y, por otra parte, en Chile, ante la declaración pública de Bolivia, se suscitó en la Cámara un debate para saberse qué había de cierto en el arreglo con Bolivia, y resultó que nadie estaba enterado.

"Pocos días después se anuncia la dimisión del Canciller chileno señar Mathieu, explicándose su renuncia por su intervención en el supuesto arreglo con Bolivia, llegándose a afirmar que ese funcionario había ofrecido al Gobierno de La Paz, más de lo razonable.

"Lo cierto es que el señor Mathieu como consecuencia del supuesto asunto boliviano abandona el Gobierno. Pero para mayor curiosidad aparece para ocupar la Cancillería el señor Barros Castañón, actual Ministro chileno en La Paz, a quien se considera el hombre indicado para encarar el arreglo con Bolivia, es decir, el arreglo que le cuesta la cartera al actual dimitente.

"Entretanto, mientras Bolivia declara que no interviene ni quiere intervenir en ningún arreglo extraoficial, de Santiago de Chile comunican que continúan las negociaciones extraoficiales, que en Chile mismo se atacan en el Senado rudamente y se desmienten en la Cámara de Diputados.

"Como se ve, la precisión y la claridad no parecen reinar en Chile y todo por esa complicada situación política consecuencia de las diversas luchas internas que están en pugna violenta, pero disimulada".—(Alvarez).

GRAN BRETAÑA

EL CARBON EXTRANJERO ABASTECE VENTAJOSAMENTE A LONDRES

LONDRES, 28.— E Ministro de Minería ha anunciado que no son necesarios ya los permisos para comprar carbón para el consumo doméstico, en vista de que el abastecimiento de carbón extranjero se hace ventajosamente.

El reglamento se aplica unicamente a las compras inferiores a 100 kilos y estará en vigencia por una quincena.

Se recomienda que en las secciones en donde la existencia de carbón almacenado lo justifique, las autoridades pueden conceder permisos par comprar por cantidades más grandes.—(U. P.)

El mensaje del Rey sobre disposiciones de emergencia

NO SERA SOMETIDO A LA CAMARA

LONDRES, 28. — En la sesión de hoy de la Cámara de los Comunes contestando Mr. Baldwin a una pregunta que se le hizo, anunció que no se proponía someter a discusión el Martes el mensaje del Rey Jorge, relativo a la continuación de las disposiciones de emergencia.

El capitán Wedgewood, miembro liberal de la Cámara, protestó por esta decisión del premier, que privaba a la Cámara de su derecho de presentar enmiendas.

El Presidente declaró que únicamente se seguía el precedente de 1921.

Se recordará que cuando se presentó un mensaje análogo en el mes pasado, el representante laborista, Mr. Buchanan, promovió un desorden, objetando el derecho del Rey para enviar mensajes a la Cámara referentes al estado de emergencia.—(U. P.)

«Chile ha invalidado la cláusula 3.a del Tratado de Ancón»

Mensaje leído ayer por el Presidente Leguía, con motivo de la inauguración del período parlamentario. — "El problema debe resolverse sólo invocando el espíritu de justicia del Perú".—La labor de la misión naval norteamericana. —El 13 de Abril había un superávit de 400,000 libras peruanas.

LIMA, 28.— El mensaje que el Presidente Leguía leyó hoy con motivo de la inauguración de las sesiones ordinarias del Congreso, constó de 20 mil palabras. Las galerías y tribunas del Congreso estaban atestadas de gente.

En el mensaje presidencial el señor Leguía hizo la historia de los acontecimientos ocurridos durante el segundo año de su tercer período presidencial.

Refiriéndose al asunto de Tacna y Arica, el señor Leguía denunció completamente la política chilena en materia de procedimientos plebiscitarios.

Con referencia a la restitución por parte de Chile de la provincia peruana de Tarata, como estaba determinado en el laudo de Mr. Coolidge, el señor Leguía declaró que hasta ahora los chilenos únicamente han hecho entrega de una sétima parte del área total de esa provincia.

El Presidente dijo: "La historia de los crímenes cometidos por Chile en Tacna y Arica para hacer imposible un plebiscito honrado y para aterrorizar a los votantes e impedir el triunfo del Perú, es interminable."

El mandatario peruano estableció en su discurso que Chile, debido a su actitud ha invalidado la cláusula 3.a del Tratado de Ancón y que el problema, en la actualidad, solamente puede resolverse invocando para ello el espíritu de justicia del Perú y el fraternal deseo del Perú para ayudar a Bolivia a obtener una salida al mar.

El Presidente Leguía se aprovechó de esta oportunidad para hacer agudas críticas a los oponentes políticos que predicen un desastre peruano y una derrota como resultado del arbitraje de Washington.

Sobre el particular, el señor Leguía declaró que los resultados habían justificado la fe en el idealismo práctico de los Estados Unidos, que había combinado su incuestionable autoridad moral con su gran poder material.

Al referirse a la defensa nacional el Presidente declaró que aunque tenía fe en la política de reforzamiento del poder militar de la nación, no creía que esto consistiera en armarse sin tener un plan y un método sobre el particular.

Un adecuado armamento de la nación requiere primero: el desarrollo de los recursos nacionales hasta el extremo que el poder financiero y productivo de la nación permitan la compra adecuada de armamentos y hacer frente, como último recurso, al colosal costo de una guerra.

Al tratar de los trabajos públicos el Presidente Leguía pasó una revista general a las costosas y amplias mejoras sanitarias y de otra naturaleza que se llevan a cabo en numerosas ciudades y pueblos de la República.

Dijo el mandatario peruano que en la actualidad se encuentran en construcción 16 mil kilómetros de caminos para automóviles, de los cuales 6 mil ya están terminados.

Al referirse al mejoramiento naval que se efectúa bajo la supervigilancia de la misión norteamericana, alabó altamente el trabajo de éstos. Dijo que la base de submarinos del puerto de Callao, estará terminada dentro de poco tiempo más y que el primero de los dos modernos submarinos que recientemente ha sido lanzado al agua en los Estados Unidos luego saldrá en viaje al Perú. Anunció también que se proyecta convertir los antiguos cruceros de la Armada peruana en bases flotantes para submarinos y buques lanza-minas, en tanto que el proyecto de defensa de las costas está siendo estudiado.

Las entradas y gastos consultadas en los presupuestos hasta el 13 de Abril, agregó el mandatario peruano, muestran un superavit aproximado de 400 mil libras peruanas.—(U. P.)

PRIMO DE RIVERA EN VALENCIA

VALENCIA, 28.—Hablando a los miembros de la diputación militar de recepción, el marqués de Estella se congratuló por la disciplina y el espíritu patriótico que anima a la guarnición. Refiriéndose al último y reciente movimiento sedicioso, declaró que era obra de cuatro alienados, quienes habían corrido una loca aventura que, afortunadamente, para el buen nombre de España y su crédito en el extranjero, no prosperó.

Agregó que el movimiento tenía su punto de apoyo en Valencia, y dijo: "pero conozco el espíritu de esta guarnición, por haberla mandado durante mucho tiempo; como también sus anhelos por el resurgimiento de la patria y por la disciplina. Sé que ella se encuentra dispuesta a sacrificarse por el bien de España, en el cumplimiento de su deber. Estoy satisfecho tanto por el comportamiento del Ejército y Marina, los que se hallan identificados, como lo demuestra la obra realizada en Marruecos".—(U. P.)

VALENCIA, 28.—Al banquete ofrecido por el Ayuntamiento en honor del Marqués de Estella. concurrieron ciento cincuenta personas, sirviéndose la clásica paella.

En su discurso, el Alcalde propuso que el próximo 25.o aniversario de la coronación del Rey se celebre con inusitada solemnidad, aprovechándose la inauguración del monumento a Sagunto, que conmemora la Restauración, y que a ese acto concurran representaciones de toda España, y terminó diciendo: "Las bodas de plata del Monarca, que ocupa el trono de San Fernando, débense celebrar en Valencia". El Marqués se manifestó sumamente complacido por el recibimiento. Anunció también que mañana pronunciará un discurso de carácter político.—(U. P.)

La política del Gobierno con respecto a China

LONDRES, 28. — Interrogado en la Cámara de los Comunes Sir Austen Chamberlain, declaró que la política británica referente a las relaciones de China con las potencias, se basaba en la adhesión a las decisiones adoptadas al respecto en la Conferencia de Washington.—(U. P.)

SOBRE COOPERATIVAS HABLO AYER EN LA BIBLIOTECA DON PEDRO AGUIRRE CERDA

A las 6 y media de la tarde de ayer se efectuó en el nuevo local de la Biblioteca Nacional la anunciada conferencia del señor Pedro Aguirre Cerda sobre cooperativas.

Como se recordará, el señor Aguirre ha venido preocupándose última participando los conocimientos que de él posee, en asambleas públicas de diversa índole.

La conferencia de ayer estaba auspiciada por la Asamblea Departamental de la Asociación Nacional de Profesores y alcanzó, como se esperaba, un buen éxito, pues a ella concurrió un numeroso auditorio, compuesto de Rectores de Liceos, Directores de establecimientos educacionales femeninos y profesores en general.

Concurrió también una delegación de profesores primarios.

El señor Aguirre hizo una completa historia del origen del cooperativismo hasta llegar a la situación actual de esta doctrina, que preocupa a las colectividades de todo orden y que ha llegado a ser aceptada como un medio de solucionar en parte los problemas económicos sociales de actualidad.

El señor Aguirre Cerda fué muy felicitado por la claridad y versación que caracterizó a su interesante disertación.

EL MOVIMIENTO CATOLICO PARA PROTESTAR POR LAS INCIDENCIAS DE CARACTER RELIGIOSO EN MEXICO

El movimiento iniciado por la Unión de Centros de la Juventud Católica, para protestar por la persecución religiosa en México, adquiere más grandes caracteres.

En efecto, una gran cantidad de personas ha desfilado durante el día de ayer por el local de la Unión de Centros de la Juventud Católica donde sesiona mañana y tarde el Comité Central Ejecutivo para manifestarle su adhesión entusiasta.

LA GRAN ASAMBLEA DE LOS CATOLICOS DE SANTIAGO DEL PROXIMO DOMINGO

El próximo Domingo 1.o de Agosto en el Teatro de los RR. PP. Franceses, a las 2 de la tarde, se verificará una enorme asamblea en la que participarán todas las organizaciones católicas de la capital en la que se elevará protesta por los acontecimientos que se desarrollan en México. Hablarán en esta asamblea los señores don Ricardo Cox Méndez y don José Luis Sepúlveda.

CIEN MIL VOLANTES EN CIRCULACION

El Comité Central Ejecutivo ha mandado imprimir cien mil volantes que se empezarán a distribuir desde mañana, en el que se hace un llamado al pueblo de Santiago para pedirle que una a esta protesta asistiendo a la gran asamblea.

UN CABLE AL ARZOBISPO DE MEXICO

Los mexicanos residentes enviaron ayer al Arzobispo de México, José María del Réo, el siguiente cable:

"José María Mora del Río:

"Aplaudimos actitud lecantada y digna de nuestros venerables prelados frente ultraje que representan medidas políticas contra Religión, Patria y Civilización.—Mexicanos residentes.

(Firmados): Adolfo Mujica Díaz de Bonilla, José Díaz Zulueta, Carlos de Landa y Lozano, Ramón Díaz Zulueta, Luis M. Carvajal, Ignacio Díaz Zulueta, Antonio Cilveti. (Siguen más firmas)".

ACTIVIDADES DE LA UNION DE EMPLEADOS DE CHILE

SECCION EMPLEADOS DE CARNICERIA

A las 9 P. M., en el local de la UECH., se reunirán los miembros de esta Sección en asamblea general ordinaria para tratar asuntos de suma importancia para el gremio, encareciéndose la asistencia y puntualidad en la hora.

CASA FRANCESA

El próximo Sábado se efectuará la manifestación que los empleados de esta Casa han venido organizando en honor del señor Jorge Varas C., con motivo de su retiro del establecimiento. Esta manifestación de compañerismo consistirá en un banquete que será servido en uno de los principales restaurants a las 12 M. Las adhesiones continúa recibiéndolas la comisión de empleados de la Sección del señor Varas.

EMPLEADOS DE SEGUROS Y "ALMACENES ECONOMICOS"

El Consejo Administrativo comisionó al socio señor Juan Norambuena para que procediera a la organización de estos personales, para lo cual se le hará entrega de una circular, invitando a estos empleados a organizarse con el objeto de conseguir el cumplimiento de la ley en lo referente a la jornada de trabajo que, como es sabido, en los Almacenes Económicos es excesiva y pésimamente remunerada.

Una vez enviada esta circular, todos estos empleados serán invitados a una reunión para constituir la Sección correspondiente e iniciar inmediatamente los trabajos con el fin indicado.

Hoy a las 3 en punto deberá reunirse la comisión encargada de visitar los terrenos para ir a ver los ofrecidos por el señor H. Baccardo. Se encarece la puntualidad en la hora.

Anoche recibimos la visita de un numeroso grupo de empleados de la Casa Raab, Rochette, Rocca y Cía., los que venían con el objeto de pedirnos hiciéramos públicos los siguientes acuerdos tomados en una reunión efectuada ayer:

1.o Ingresar nuevamente en su totalidad a la Unión de Empleados y nombrar delegado por un nuevo período al señor Gustavo Doren Merino.

2.o Censurar duramente la actitud de los empleados, Julio Guzmán, Gustavo Espinoza y Raúl Chirón, quienes sin autorización alguna del personal han hecho declaraciones en la prensa contrarias al sentir del personal.

3.o Discutir en la próxima reunión la cuenta dada por el Diputado, don Ramón Alzamora, relacionada con los derechos que le asisten a los empleados particulares, y

4.o Celebrar una nueva reunión general el Miércoles 4 de Agosto.—**El Personal.**

EDUCACION

LA EDUCACIONISTA Sta. ERCILIA PEREZ D., FUE FESTEJADA AYER

EN EL PRINCE OF WALES, CON MOTIVO DE HABER OBTENIDO SU JUBILACION

En la tarde de ayer se efectuó en los comedores del Prince of Wales la manifestación ofrecida a la distinguida educacionista señorita Ercilia Pérez Davis, sub-directora de la Escuela de Aplicación de la Normal de Niñas N.o 2 con motivo de haberle concedido el Supremo Gobierno, la jubilación.

En artísticas mesas fueron servidas unas espléndidas once, en medio de la mayor animación de los participantes.

Concurrieron, además de la festejada, señorita Pérez, las siguientes personas: señoras Betsabé de Alarcón, Emilia de Frestchmann y Amelia de Quiroz; señoritas Mercedes Pérez, Ledia Pérez, Olga Pérez, Clotilde Díaz, Claudina Herrera, Rebeca Arias, Juana Guglielmi, Aurelia Hermosilla y Hortensia Villegas; señores Pedro Alejandro Alarcón y Osvaldo Pérez.

Ofreció la manifestación la señorita Guglielmi y usaron a continuación de la palabra las señoras de Alarcón, de Quiroz y la señorita Clotilde Díaz. Todas las personas nombradas abundaron en expresiones cariñosas para la festejada y estuvieron contestes en estimr que la señorita Pérez deja un hondo vacío en la enseñanza.

Agradeció la ex-Directora de la Escuela de Aplicación en términos que conmovieron a los asistentes.

ASOCIACION GENERAL DE PROFESORES DE CHILE

Por iniciativa de la Agrupación Santiago de la Asociación General de Profesores de Chile, el próximo Sábado dictará una interesante conferencia el señor Emilio Tizzoni sobre reforma de la enseñanza pública. Esta conferencia será dada en el local de la Agrupación, Delicias 357, a las 5.30 P. M., habrá tribuna libre y a ella pueden concurrir los que lo deseen.

Curso de perfeccionamiento.— A las 6 P. M. de hoy iniciará su clase sobre sociología el señor Alejandro Parra. Continuará hablando del determinismo y el libre albedrío, tema que ha interesado vivamente a todos los alumnos.

Mañana, el señor Gandulfo comenzará su clase sobre higiene sexual, a las 5.30 P. M. y a las 6.30 el señor Tirapegui su clase de psicología experimental.

SOCIEDAD NACIONAL DE PROFESORES

La secretaría de la agrupación departamental nos encarga citar, en la imposibilidad de hacerlo personalmente, para hoy a las 4.30 P. M. y en el local de la Biblioteca Nacional a las personas que se indican a continuación y que forman parte de la comisinón de escalafón: señoras Sara Guerin de Elgueta, Isabel Sepúlveda de Neira, Susana de Bruna, Amanda Labarca, Juana Jorquera, Leonila Aguila, y señores Manuel Guzmán Maturana, Enrique Bahamonde, Ramón Montero, Francisco Rojas Huneeus, Enrique Toro, Amador Alcayaga, Jorge Brañes, Manuel Aguilera, Luis Galecio, Pedro Acuña, Vicente, Canto, Julio Zúñiga, Luis Pérez, Richon Brunet, Julio Pérez Tapia, Alberto Veglia, Ulises Vergara, Horacio Arce, Guillermo Ziegler, Oscar Rojas, Max Olivares, Lorenzo Toro.

CENTRO DE ESTUDIANTES DE CHILOE.—Se cita a asamblea general para hoy a las 6 1|2 P. M. en Agustinas 1038.

EL NUEVO SISTEMA DE ASCENSOS QUE REGIRA EN EL EJERCITO ESPAÑOL

En lugar del de méritos de guerra

MADRID, 28. — El decreto del Gobierno por el cual se suprimen los ascensos por méritos de guerra, dice, en su preámbulo, que la práctica ha originado carreras extraordinarias y que para la selección de los mandos es preciso unir todas las cualidades que se requieren para obtener un cuadro selecto a quien el país confíe la educación militar y el mando de los ciudadanos.

Agrega que la antigua pugna y el roce de las ideas ocasionaron situaciones extrañas en el ejército, a las cuales es preciso poner fin con una legislación que garantice la imposibilidad del abuso y deje franco el camino para poder entresacar debidamente comparados a los mejores servidores militares.

Se suprime el ascenso como recompensa por méritos de guerra.

A partir del 1.º de Octubre se cerrará el período de operaciones para los efectos de la recompensa máxima. La recompensa individual será la Cruz de María Cristina.

Se establece un sistema de elección para las vacantes que se producen anualmente a causa de los ascensos. Se reserva la cuarta parte de las vacantes a los ascensos correspondientes de coronel a general; la quinta parte, desde comandante a teniente coronel; la quinta parte, de teniente coronel a coronel; la sexta parte, desde capitán a comandante, y la décima parte, de teniente a capitán.

En la declaración de "apto para el ascenso por antigüedad" se hará figurar la relación de los méritos del beneficiado.

Las vacantes podrán ser solicitadas por los interesados y también por los capitanes generales cuando, por excesiva modestia de los merecedores, éstos no las soliciten.

La junta calificadora de los méritos de los aspirantes será asesorada por los jefes y oficiales del mismo cuerpo y categoría de los aspirantes. La propuesta se elevará al Ministro de Guerra para su aprobación. — (U. P.).

PIERROT
REGIA PRESENTACION
SUPREMA CALIDAD
14 CIGARRILLOS 30 CTVS

Nombramiento de Jueces

DE VALPARAISO Y VILLARRICA

Se han despachado los decretos correspondientes, por los que se nombra Juez Suplente del 1.er Juzgado del Crimen de Valparaíso al actual juez del 1.er Juzgado de Curicó, señor Juan de Dios Valdés; y Juez de Letras de Villarrica, al actual Juez del 1.er Juzgado de Menor Cuantía de Santiago, señor Miguel Retamal.

La acusación en contra del Diputado Contreras Labarca, por agitador

El Ministerio de Justicia ha oficiado, en la tarde de ayer, al juez de Linares pidiéndole que le envíe los antecedentes de la causa que se instruía en el Juzgado de Subdelegación de Santa Ana de Queri, en contra del diputado señor Contreras Labarca, por el supuesto delito de propaganda subversiva.

Estos antecedentes han sido pedidos en la Cámara, por el propio señor Contrera Labarca.

VALPARAISO

DE NUESTRO CORRESPONSAL

EL NAUFRAGIO DEL VAPOR "MIRAMAR"

La Corte Naval se pronunció ayer en el sumario por naufragio del vapor "Miramar".

En su fallo el tribunal responsabiliza al capitán y al ingeniero de cargo por no encontrarse a bordo al producirse el naufragio. Dejó constancia también de la buena actuación del primer piloto a quien acordó felicitar por su comportamiento.

El fallo de la Corte pasará hoy a conocimiento del Director del Territorio Marítimo, quien aplicará las sanciones respectivas.

OBREROS CESANTES

Desde ayer se encuentran en este puerto un centenar de obreros cesantes de las salitreras, que por no haber sido contratados por la Asociación de Productores, han dormido al raso en los malecones y carecen en absoluto de medios para trasladarse hasta los pueblos donde viven sus familias.

Estos obreros fueron hasta este puerto con pasajes que proporcionó la Intendencia de Tarapacá.

A los reos por la causa del Banco Español se les ha denegado la libertad incondicional

Se han continuado verificando en los tribunales de justicia, las diligencias de rigor sobre la situación del Banco Español de Chile, declarado en liquidación hace algún tiempo. Entre esas diligencias figura la libertad incondicional solicitada por los reos señores Francisco de Caso, Juan Sardoya, Luis Lagarribel y Emilio Echegaray.

La Corte de Valparaíso, fallando este recurso ha dejado a firme la resolución de la primera instancia, como consta del auto, que a continuación se trascribe:

"Valparaíso, veintisiete de Julio de mil novecientos veintiseis.

Se confirma, con costas, las resoluciones apeladas de primero de Marzo último, escrita a fojas ciento cuatro de estas compulsas; de trece de Marzo, escrita a fojas ciento veinticinco vuelta, completada por la de dieciseis de Marzo, escrita a fojas ciento treinta y una; y de diecinueve de Marzo, escrita a fojas ciento cuarenta y dos vuelta.

Se previene que el señor Ministro León Villarroel estuvo por eliminar los considerandos 1.o y 5.o y la cita del artículo 197 del Código Penal, por estimar que no es aplicable al caso de autos, de la resolución de fojas ciento cuatro y eliminar la cita del mismo artículo y el considerando 6.o del auto de fojas 125 vuelta.

Y apareciendo de los antecedentes mérito para ampliar la investigación a los hechos realizados por el Director de la Agencia del Banco Español de Chile en Barcelona, don Raimundo Batista, el juez de la causa procederá como fuere de derecho.

Devuélvense.— **Ramiro Hederra.—Roberto Alonso.—G. León Villarroel.— Ricardo Escobar C.**, secretario."

Una sentencia de la Corte de Apelaciones

La Corte dictó ayer una interesante sentencia en una causa por incendio de un negocio.

El fallo que sienta jurisprudencia establece que no es aplicable la presunción legal de culpabilidad del comerciante cuando no puede probarse el origen del fuego.

Las actividades en Valparaíso de la Liga Chilena de Higiene Social

AYER SE EFECTUO UNA INTERESANTE VELADA EN EL TEATRO VICTORIA

Con mucho éxito se vienen desarrollando en este puerto las actividades de la Liga Chilena de Higiene Social. A la formación del comité provincial que preside el Intendente de la provincia don Salustio Valdés debe agregarse a la fecha las interesantes veladas públicas de propaganda.

Ayer, a las seis de la tarde, se efectuó en el Teatro de la Victoria la velada inicial de una serie que se desarrollará periódicamente.

Hizo uso de la palabra en esta velada, a la que asistió un público muy numeroso, el presidente de la Liga doctor Prunes y el Intendente de la provincia don Salustio Valdés, presidente del Comité Provincial de este puerto. Luego se exhibió una película de carácter social.

Hoy se efectuará una segunda velada en el Coliseo Popular destinada preferentemente a las sociedades obreras.

VENTA DE LOS TERRENOS DEL FUERTE PUDETO

En algunos días más la Dirección General de la Armada finiquitará, con los albaceas de don Federico Santa María, la venta de los terrenos del ex-fuerte Pudeto.

Como se ha informado, el producido de esta venta se destinará a la construcción de la Escuela de Mecánicos de la Armada y al mejoramiento de la Escuela de Grumetes de Talcahuano y Escuela de Radiotelegrafía.

El nuevo Ministro alemán

A bordo del vapor "Santa Luisa" llegará hoy a este puerto el nuevo Ministro alemán ante nuestro Gobierno Excmo. señor von Riwletz, acompañado de su familia.

En el mismo vapor viene el teniente coronel del Ejército norteamericano, señor Winthrop Greene.

Liberación de derechos de aduana

Ayer se despachó en la Aduana de este puerto 42 bultos y un automóvil libres de derechos.

EL DR. GIANELLI FUE REELEGIDO DECANO DEL CUERPO CONSULAR

En uno de los salones del Club de la Unión se efectuó ayer, a las 6.30 de la tarde, una reunión del Cuerpo Consular Residente.

Después de tratar diversos asuntos relacionados con las actividades del Cuerpo, se procedió a designar al Decano, resultando reelegido el doctor don Víctor C. Gianelli, cónsul general de Haití.

Como secretario se eligió al cónsul de El Salvador, señor don Alberto Meinholdz.

LOS PERSONALES DE OBREROS DE LAS EMPRESAS PERIODISTICAS FORMALIZAN UN COMITE EJECUTIVO

Ayer se reunieron en los salones "El Mercurio" los delegados que habían nombrado los personales de las empresas periodísticas de la capital para formalizar un Comité Ejecutivo que tenga a su cargo la defensa de los intereses del gremio afecto a la Caja de Empleados Públicos y Periodistas.

En la susodicha reunión se discutió largamente sobre los diversos aspectos de la ley, nombrándose diversas comisiones que estudiarán determinados reglamentos que rigen en esta institución.

A continuación, después de ligeras enmiendas, se aprobó el t de una circular a todos los pe nales de la República en que se comunica la constitución de Comité Ejecutivo, para que lo tegren con representantes propi informándoles de la índole de campaña.

Enseguida se eligió la Mesa D rectiva que tendrá a su carg dirección de este movimiento, q dando en esta forma:

Florencio Rosas O., presiden representante de los obreros de Empresa "La Nación";

Carlos Zamora S., secretario, presentante de los obreros de empresa "El Mercurio";

Agapito Celis, secretario, rep sentante del personal de "Ju cia'; y

Oscar González, tesorero, rep sentante de los obreros de la E presa "Zig-Zag".

Se faculto a la Mesa Direc para que pida a la Caja (Secreta Periodística), 80 ejemplares de c da uno de los folletos, leyes, r glamentos y demás, para envia provincias conjuntamente co circular.

Se acordó, asimismo, impr útiles de secretaría.

El Comité Ejecutivo se reun los días Martes y Viernes, a las y media P. M., en "El Mercur

Continúan los desfiles callejeros de los obreros cesantes

FRENTE A LA MONEDA SE REALIZO AYER UN MITIN, EN QUE SE HABLO SOBRE LA TRISTE SITUACION EN QUE SE ENCUENTRAN NUMEROSAS FAMILIAS

LA CONSTRUCCION DEL CAMINO A SAN BERNARDO, JUNTO CON REPRESENTAR UN GRAN ADELANTO, DARIA TRABAJO A NUMEROSOS OBREROS, NOS DICE EL DIPUTADO Sr. VICENTE ADRIAN.

UNA CONSULTA AL DIRECTOR GENERAL DE POLICIAS, CORONEL DON BARTOLOME BLANCHE

Diariamente salen a recorrer las calles de Santiago numerosos obreros con sus familais, obreros que se encuentran cesantes desde la paralización de diversas oficinas salitreras.

En el Congreso Nacional se han formulado a este respecto observaciones encaminadas a obtener del Gobierno declaraciones sobre las medidas que se han tomado para solucionar el problema de la desocupación.

Por su parte, los Ministros de Estado, con quienes hemos conversado, nos han dicho que el Gobierno tiene especial interés en buscar trabajo para los obreros desocupados.

EN LA PRESIDENCIA DE LA REPUBLICA

En la tarde de ayer se efectuó un mitin de desocupados frente al Palacio de la Moneda. En efecto, cerca de las cuatro de la tarde llegaron a ese sitio numerosos cesantes. Al pie de la estatua de Portales, numerosos oradores pronunciaron discursos refiriéndose a la situación en que se encuentran los obreros que no tienen trabajo.

Mientras se hablaba frente al Palacio de Gobierno, una comisión de obreros llegó hasta la sala de despacho del Presidente de la República y solicitó una entrevista del señor Figueroa Larraín.

Según nuestras informaciones, el Primer Mandatario de la nación habría declarado a los obreros que el Gobierno se había preocupado del asunto y que muy pronto se iniciarían algunas obras, donde podrían encontrar trabajo. También les habría manifestado el Presidente, que en diversas labores agrícolas se necesitaban trabajadores, y que allí podrían colocarse muchos obreros.

S. E. SE HABRIA SENTIDO MOLESTO

Una vez que el Presidente de la República explicó a los obreros lo que había hecho el Gobierno para solucionar la situación en que se encuentran, la comisión se habría manifestado en términos que el Primer Mandatario de la nación habría considerado irrespetuosos, motivo por el cual les hizo observaciones duras y terminantes.

OBSEQUIO DE DINERO

Según las informaciones que se nos proporcionaron respecto de la entrevista de lo sobreros con el Presidente, éste habría obsequiado cierta cantidad de dinero para los trabajadores que se encuentran cesantes.

Esta misma clase de obsequios se habría repetido en otras oportunidades.

CON EL CORONEL BLANCHE

En vista de la gravedad que encierra esta situación para la normalidad de las actividades de Santiago, ayer tuvimos ocasión de conversar con el Director General de Policía, señor Bartolomé Blanche.

El señor Blanche nos manifestó que había sido llamado por el Presidente de la República para saber si los albergados que se encontraban en el local de lo suplementeros, Alameda esquina de Cienfuegos, podrían trasladarse a la Escuela "Balmaceda".

Según nos hizo presente el señor Blanche, él contestó afirmativamente la pregunta de S. E. y en vista de lo cual los albergados fueron trasladados a su nuevo local en los mismos carretones de la policía.

HABLA EL DIPUTADO ADRIAN

Nos encontramos incidentalmente ayer con el diputado por Santiago, don Vicente Adrián, quien salía de conversar sobre el problema de la desocupación con el Ministro señor Guarello.

Contestando a nuestras preguntas, el señor Adrián nos dijo lo siguiente:

"Reconozco que el problema ed la desocupación entraña una gravedad absoluta y es así como he estudiado diversos medios de solucionar este problema.

Desde hace mucho tiempo estoy vivamente interesado en que se construya el camino entre Santiago y San Bernardo. En la construcción de esa obra podrían encontrar trabajo numerosos obreros.

Al respecto he tenido hoy una detenida conferencia con el Ministro de Industrias, señor Guarello y me ha prometido que, una vez llenados los trámites reglamentarios, se pedirán propuestas públicas para iniciar los trabajos a la brevedad posible.

—¿Hay fondos para esa obra?—preguntamos.

El señor Adrián no srespondió:

—"La ley establece un sistema de funcionamiento que no compromete en un centvo el erario nacional y que permite las obras en forma que no resulta onerosa para el vecindario, y que en cambio le producirá grandes beneficios por lo valorización de las propiedades al formarse una avenida que llegará a ser una de las más hermosas de Chile."

—¿Cuanto se invertirá en estos trabajos?

— El presupuesto asciende a la cantidad de ocho y medio millones de pesos, suma con la cual se dará trabajo a numerosos obreros desocupados

Estimo pues, terminó diciéndonos el señor Adrián, que la construcción del camino a San Bernardo debe hacerse pronto, pues ello entraña un adelanto enorme para la provincia, y da ocasión a dar trabajo a toda esa pobre gente que se encuentra en la indigencia, no por culpa de ellos.

Los fondos para financiar el próximo Campeonato Continental de Football

EL CONSEJO SUPERIOR DE EDUCACION FISICA ACORDO AYER SOLICITARLOS DEL GOBIERNO

EL INFORME SOBRE LOS ESTADIOS DE RENCA, UNIVERSITARIO Y MILITAR

HACIA LA REALIZACION DE UN PLAN MODERNO DE EDUCACION FISICA

En la tarde de ayer se reunió extraordinariamente el Consejo Superior de Educación Física y Moral en la sala del señor Sub-Secretario del Ministerio de Higiene a fin de tratar algunos puntos de vital importancia para los deportes.

La reunión fué presidida por el señor Bartolomé Blanche, asistiendo los consejeros, señorita Ruth Koch, y señores Fuenzalida, Cabezas, Somerville, Helfman, Donoso, Doren, Amenábar, Betteley, Martínez y Valenzuela, sirviendo de secretario el relator señor Slater.

Leída y aprobada el acta anterior, se pasó a la correspondencia recibida.

Se trató sobre tabla una petición favorablemente patrocinada por la Confederación Deportiva de Chile, del Aero Club de Chile, en que solicita la suma de $ 1,000 para el traslado de un hangar que esta institución posee en Reñaca.

Contando el Consejo con algunos fondos, se acordó conceder el dinero pedido.

FONDOS PARA EL PROXIMO CAMPEONATO SURAMERICANO DE FOOT-BALL

A continuación se entró a tratar el primer punto de la tabla, o sea el informe de la Comisión de Finanzas del Consejo sobre la solicitud de la Federación de Foot-Ball de Chile, en que pide le sean entregada la suma de $ 154,800, cantidad que este organismo estima será el déficit que arrojará la realización del Campeonato Suramericano de Foot-Ball que se realizará en nuestro país en Octubre próximo.

Puesto en discusión el informe, toma la palabra el señor Helfman para apoyar con razones de patriotismo que compromisos internacionales ineludibles obligan al Consejo a prestar su aprobación al pedido, y aun cuando el Consejo no dispone por el momento de los fondos, sería necesario solicitar anticipadamente ese dinero.

El señor Somerville agrega que los compromisos internacionales contraídos por Chile como cualquier otro país, son sagrados y especialmente en esta ocasión en que el foot-ball chileno bregó con todo entusiasmo porque se le concediera la sede que le correspondía de hecho y que por desinteligencias de las delegados, había sido trasladada a Río de Janeiro.

En cuanto a los fondos necesarios para los deportes, están en poder del Gobierno y son $ 600,000 dedicados exclusivamente al fomento de los deportes, y como su inversión está indicada por la ley, estima que no pueden ser destinados a otro fin.

El señor Doren rebate las opiniones de los señores Somerville y Helman diciendo que cree es de más premura destinar esos fondos a obra efectiva para los deportes, como construcción de estadios, plazas de juegos, etc., y no en gastarlos en una reunión que ningún provecho dejará al país, y más en los momentos actuales en que atravesamos por una crisis aguda.

Tercian en el debate los señores Martínez y Cabezas, el primero no dando crédito a las ventajas de las relaciones deportivas internacionales por cuanto le ha tocado ser testigo en varias oportunidades de las consecuencias desastrosas de las contiendas en que los primeros momentos son de viva amistad y al final los aclamados son objeto de demostraciones hostiles y que sería del caso pedir a las colectividades que intervinieran en torneos internacionales, el modo de evitar las escenas que comunmente se producen.

Por otra parte, estima que no es la Confederación la llamada a mantener relaciones deportivas con el extranjero, sino el Consejo, para que los torneos entre naciones en que participara Chile, tuviera su aprobación de acuerdo con las necesidades del momento y no en la forma que el próximo campeonato ha sido generado, estando el país en mala situación financiera.

También estima que no es justo el gasto fijo que se le asigna a cada delegación extranjera con relación a su capacidad, pues salta a la vista el hecho que un campeonato que se verifique en Buenos Aires, Montevideo u otra capital suramericana, lógicamente deja siempre una utilidad líquida a favor, lo que no pasa en Chile donde la asistencia de público a las canchas está en relación inversa con otros públicos,—y naturalmente tiene que dejar una apreciable pérdida como lo demostró el campeonato verificado en 1920 en Valparaíso.

En cuanto al señor Cabezas, cree de necesidad que los dineros que obtenga el Consejo para los deportes, sean destinados a cumplir los compromisos ya adquiridos sobre terrenos para el fomento de la cultura física, que ya alcanzan a una suma aproximada de $ 300,000.

El presupuesto que él tiene en confección para el desarrollo de la propaganda, etc., de la cultura física en el país, asciende a más de $ 100,000 lo que agregado a lo anterior, mermaría apreciablemente los $ 600,000 que existen.

Los señores Helfmann y Somerville insisten en sus declaraciones, especialmente respecto al compromiso solemne que el país ha contraído con las instituciones deportivas del Atlántico y no sería el momento de negarse a un hecho en que va envuelto el prestigio de Chile.

El consejero señor Valenzuela concuerda con el señor Cabezas, opinando que no está el país en situación de desembolsar esta cantidad.

El delegado de la Confederación Deportiva, señor Helfmann, dice que la negativa del Consejo para acceder a este pedido, originaría quizá un atentado de tirantez en sus relaciones con la Confederación, por cuanto a ésta no le quedaría más remedio que pasar por sobre el organismo máximo en busca de los recursos que se necesitan para el Campeonato, ya sea por erogaciones públicas, privados o en las esferas gubernativas.

En vista de que los señores consejeros aducen razones en pro y en contra de la petición, cierra el debate para ir a votación, la que se hace nominal.

Por la afirmativa, votan los señores Somerville, Martínez, señorita Koch, Donoso, Betteley, Blanche, Helfmann, Amenábar y Fuenzalida.

Por la negativa, los señores Doren, Cabezas y Valenzuela.

En vista de la votación, el Consejo acuerda enviar una nota al Ministerio de Hacienda, solicitando la suma pedida por la Confederación Deportiva de Chile para la realización del campeonato de foot-ball.

INFORME SOBRE ESTADIOS

Se pasa a tratar del informe de la Comisión de Construcciones y Estadios, sobre los tres terrenos que existen para la construcción del futuro Estadio Nacional.

Empieza el informe con el de Renca, diciendo que por el momento este terreno no es adaptable al objeto, por cuanto lo que existe actualmente en él, no sirve de y que para habilitarlo en forma, bría que invertirse muchos nares de miles de pesos. Solo servir de base para un estadi turo.

Por lo que respecta a los terr adquiridos anexos a la Escuela Artes y que sería destinado los deportes escolares, está en res condiciones que el anterior que no posee pistas para el rrollo de cualquier deporte y más habría que invertirse sumas en expropiar terrenos nos para su debido ensanche. consiguiente, no debe pensarse el momento en él.

Finalmente, el terreno exis al Sur del Parque Cousiño y actualmente está en poder d Escuela Militar, lo cree el apropiado por el momento par objeto, pues cuenta con canch tennis, de atletismo y stand tiro al blanco, con extensiones cesarias para una gran pisci cancha de foot-ball y basket Los gastos que la construcci las pistas y arreglos de las e tes, seréan más o menos de pesos, estando detallados en supuesto adjunto.

Antes de estudiar esta part informe, algunos de los consejeros se refieren a la pr dad del terreno, llegándose a l clusión que pertenece al Inst Nacional, ocupándolo actualmen Escuela Militar, mientras n destinado a otra institución.

Como lo relacionado con est rreno es materia de largo est el señor Somerville pide sea d para la próxima sesión, lo que aprobado.

POR EL FOMENTO DE LA E CACION FISICA

Finalmente el señor Martín cuerda a la sala que en la s pasada insinuó una idea que lo somete a la consideración Consejo.

Se refiere a la forma con que el Consejo labora momentos en el fomento de la cación física .

Dice que antes de pensar vertir dineros, el Consejo estudiar un amplio plan de de la cultura física, presentando proyecto general aunque co muchos millones. En tal caso p llegarse hasta la contratación un fuerte empréstito que está to contaría con la aprobación Gobierno.

Finalmente propone el nom miento de una comisión que el re un acabado plan sobre la m ria, aún cuando sus resultados fueran inmediatos.

Este asunto quedó pendiente ta la próxima sesión.

Por haber llegado la hora, se vantó la sesión a las 8.30 P.

HOY ELEGIRA DECANO LA FACULTAD DE HUMANIDADES

Hoy, a las seis de la tarde, se reunirá en la Universidad de Chile la Facultad de Humanidades para formar la terna reglamentaria a objeto de proveer en propiedad cargo de Decano por haber te nado su período legal don J Montebruno López.

HOY COMIENZA A FUNCIONAR E KIOSCO DEL CORREO CENTRAL

Desde hoy han quedado entregados al público, los diversos servicios que se venían instalando en el kiosco del Correo Central.

Habrá servicio de informaciones para el público, lacrado de correspondencia y encomiendas, servicio de mensajeros, custodia y venta de estampillas. Dentro de poco dará instalado, también, un ser de teléfonos.

Entre las novedades que ven introducir este kiosco, hay la gular de que se obsequiará al blico el papel y los sobres pa correspondencia.

GRACE LINE

Servicio rápido de pasajeros para Antofagasta, Iquique, Arica, Mollendo, Callao, Salaverry, Talara, Balboa, Cristóbal y Nueva York

"SANTA LUISA"

saldrá de VALPARAISO, EL 4 DE AGOSTO, a la 1 P. M.
SANTA TERESA ... ... AGOSTO 18
SANTA ANA ... ... SETIEMBRE 1.o
SANTA ELISA ... ... SETIEMBRE 15

New Orleans and South American Steamship Co. Servicio mensual de vapores de carga desde New Orleans (EE. UU.) a puertos chilenos y vice-versa

GRACE Y CIA., (CHILE S. A.)
HUERFANOS N.o 1189 — SANTIAGO

C. S. A. V.

SERVICIO MENSUAL A NUEVA YORK EN 18 DIAS
"ACONCAGUA" SABADO 31 DE JULIO A LAS 4 P. M.
con escalas en ANTOFAGASTA, IQUIQUE, ARICA, CALLAO, PAYTA y CRISTOBAL.

SERVICIO QUINCENAL A GUAYAQUIL (Ecuador)
"AYSEN" VIERNES 6 DE AGOSTO A LAS 6 P. M.
con escalas en Coquimbo, Antofagasta, Gatico, Tocopilla, Iquique, Arica y puertos peruanos.

SERVICIO QUINCENAL A PIMENTEL (Perú)
"MAIPO" VIERNES 30 DE JULIO A LAS 6 P. M.
con escalas en Coquimbo, Huasco, Caldera, Chañaral, Taltal, Antofagasta, Iquique, Arica y puertos peruanos.

VALPARAISO A PENCO, LOTA, TOME Y TALCAHUANO
SALIDAS DE VALPARAISO TODOS LOS MIERCOLES

COMPAÑIA SUD-AMERICANA DE VAPORES
WESSEL DUVAL y Cía. — Huérfanos esquina Morandé. — Agentes
Cía. TRASPORTES UNIDOS — Estado esquina Delicias — Sub-Agentes.

VAPOR CORREO DE LA N. G. I. AL NORTE Y EUROPA

"BOLOGNA"

Saldrá de VALPARAISO el 3 de Agosto para:
ANTOFAGASTA, IQUIQUE, ARICA, CALLAO, GUAYAQUIL, COLON, CURACAO, BARCELONA, MARSELLA, GENOVA

Para informes dirigirse a
SANTIAGO, Agustinas 1042
VALPARAISO, Blanco 1136

VAPOR RAPIDO AL NORTE

El vapor transatlántico de pasajeros

«CHILE»

Saldrá para COQUIMBO, HUASCO, CHAÑARAL, TALTAL, ANTOFAGASTA, TOCOPILLA, IQUIQUE, y ARICA.
El Viernes 30 de Julio, a las 6 P. M.
Unico vapor de la costa que cuenta con gran número de camarotes para una sola persona.
Por fletes, pasajes y demás pormenores, verse con:
Cía. Transportes Unidos — Estado, esquina Alameda — SANTIAGO
R. Donoso Grille — Galería Alessandri N.o 237 — SANTIAGO
En VALPARAISO: Soc. Anon. Marit. González Soffia y Cía.
J—29

P. S. N. C.

VAPORES PARA EUROPA
Vía Canal Panamá

ORITA . . . . 31 de Julio
OROPESA . . . 21 de Agosto
OROYA. . . 4 de Setiembre
1 P. M.
Para Antofagasta, Mejillones, Iquique, Arica Mollendo, Callao, Balboa, Cristóbal, La Habana, Coruña, Santander, La Pallice y Liverpool.

VAPORES PARA NUEVA YORK
Por estos vapores se expenden boletos de segunda clase para Europa y puertos de la Costa, a precios convenientes.

ESSEQUIBO . 11 de Agosto
EBRO. . . . 8 de Setiembre
ESSEQUIBO. . 6 de Octubre
1 P. M.
Para Antofagasta, Iquique, Arica, Mollendo, Callao, Santander, Pavia, Balboa, Cristóbal, La Habana y Nueva York.

R. M. S. P.

SERVICIO RAPIDO DE LUJO DESDE Buenos Aires a Europa
PROXIMAS SALIDAS DE LOS AFAMADOS VAPORES "A"
VIAJES RAPIDOS A LISBOA EN 18 DIAS; CHERBURGO Y SOUTHAMPTON EN 19 DIAS
"ARLANZA" . . . . 4 de AGOSTO
"AVON" . . . . 14 de AGOSTO
"ALMANZORA" . . . . 25 de AGOSTO
"ANDES" . . . . 4 de SETIEMBRE
"ASTURIAS" . . . . 15 de SETIEMBRE
PROXIMAS SALIDAS DE LA LINEA "D"
Deseado . . . 29 de Julio | Demerara. 9 de Setiembre
Desna . . . . 12 de Agosto | Darro . . . 23 de Setiembre
VIAJES DE LLAMADA DESDE VARIOS PUNTOS DE EUROPA, SIRIA Y TURQUIA

Agustinas 1017 — Casilla 536 SANTIAGO — THE PACIFIC STEAM NAVIGATION Co. — VALPARAISO Calle Blanco — Casilla 24 V.
SUB-AGENTES EN SANTIAGO: TRASPORTES UNIDOS, ESTADO ESQUINA ALAMEDA; VILLALONGA, AGUSTINAS N.o 817

Cía, Sud-Americana Vapores

JUNTA GENERAL DE ACCIONISTAS

Se convoca a los señores accionistas a reunión general ordinaria para el Jueves 12 de Agosto a las 2 P. M., en la oficina de la Compañía, Blanco 895.

El Registro de Transferencias permanecerá cerrado desde el 30 de Julio al 12 de Agosto, y ambos días inclusive.

Valparaíso, 28 de Julio de 1926.

EL GERENTE.

SOCIEDAD ANONIMA COMERCIAL BRAUN y BLANCHARD

Servicio de pasajeros y carga para el Norte y Sur del país. Salidas cada 21 días a Punta Arenas y semanales a Arica.

SALIDAS PARA ARICA
"VALPARAISO"... ... ... 29 DE JULIO
"CHILOE"... ... ... 31 DE JULIO
SALIDAS PARA PUNTA ARENAS
"TARAPACA"... ... ... 30 DE JULIO
"VALPARAISO"... ... ... 19 DE AGOSTO
AGENCIA EN SANTIAGO
Blanchard y Puelma Ltda.— Huérfanos 1059.—
Teléfono Inglés 4952.— Casilla 1123

Cías. Francesas de Navegación

SUD-ATLANTIQUE — CHARGEURS REUNIS — Ste. Gle. DE TRANSPORTES MARITIMES
SOCIETA ITALIANA DI NAVIGAZIONE "LLOYD LATINO"
— PROXIMAS SALIDAS —
Servicio rápido de pasajeros entre Buenos Aires y Europa en 14 días por los grandes transatlánticos de lujo:
"LUTETIA" 24 de Agosto
"MASSILIA" 21 de Setiembre
"MOSELLA" . . . . 18 Octubre, VIGO y Burdeos.
Con escalas en: Montevideo, Santos, Río, Lisboa,
"CORDOBA" . . . . 25 Agosto
"PLATA" . . . . 30 Agosto
"MENDOZA" . . . . 6 Setiembre
"ALSINA" . . . . 16 Setiembre
"FORMOSA" . . . . 30 Setiembre
"VALDIVIA . . . . 6 de Octubre
Estos rápidos paquetes hacen el viaje de Buenos Aires a GENOVA en 18 días, con escalas en Brasil, Dakar, Las Palmas, Marsella.
"GROIX" . . . . 30 Julio
"LIPARI" . . . . 11 Agosto
Para Brasil, Dakar, Leixoes, Vigo, La Pallice y El Havre.
"BELLE-ISLE" . . . . 7 Agosto
"EUBEE" . . . . 6 Setiembre
Para Brasil, Madeira, Vigo o Bilbao y El Havre.
AGENTES GENERALES:
E. METTAIS & Cía.
SANTIAGO — AGUSTINAS 942 — CASILLA 1927
SUB-AGENTES:
A. J. Broom y Co. Ltda. — VALPARAISO — BLANCO 638
Esquerré Hnos. — CONCEPCION

LA COLECTA DE MAÑANA A FAVOR DE LA CRUZ ROJA.—

Una institución que goza de toda la simpatía de la opinión pública, solicitará mañana el óbolo público en la seguridad que, una vez más, quedará demostrado el espíritu caritativo y altruista reconocido a los habitantes de esta ciudad.

"La Cruz Blanca", llamada con razón en Estados Unidos "la madre de las madres", es la institución a que nos referimos y cuya obra de acción social es sobradamente conocida para entrar a detallarla. Es indudable que dados los altos fines que persigue, esta colecta anunciada tendrá un franco éxito, comparable sólo a la tradicional colecta del Patronato de la Infancia.

Damos a continuación las restantes comisiones encargadas de la colecta:

Comisión 25, Plaza Italia, Estación Pirque y Vicuña Mackenna: Blanca Moraga de Ossa, Cristina Ventura, Marta Bianchi, Elena Oyarzún, Berta Ghit.

Comisión 26, San Isidro y Santa Rosa: Alice Biggs de Dunker, María Duncker, Cora Flores del Campo.

Comisión 27, Maestranza, Lira y Carmen: Virginia Cuadra H.

Comisión 28, San Francisco, Serrano, calles Londres y París: Josefina Silva de Castillo, Teresa Ewel, Carmen Araya, María Toro.

Comisión 29, Arturo Prat y San Diego: Elvira Briceño de Thomas, Hortensia de Ross, Carolina R. de Montenegro.

Comisión 30, Gálvez y Nataniel, Lord Cochrane y San Ignacio: Vitalia Heen de Valledor, Emma H. de Montero, Elena Jenchke.

Comisión 31, Dieciocho, Ejército y Alonso Ovalle: Laura Donoso de Henríquez, Cora R. del Solar, Blanca Bahamondes, Florinda Letelier.

Comisión 32 y 33, Carrera, Manuel Montt y Vergara: Marcela Garín Almeyda, Carmela Ramírez Wilson, M. Isabel Barbier de Walker.

Comisión 34, Campo Marte y Echaurren: Martina Cocio, Elena Mandujano.

Comisión 35, Alameda, de Avenida España a Estación: Matilde V. de Leighton.

Comisión 36, carros de Alameda y centro Alameda: Hilda M. de Niemy.

Comisión 37, República, Avenida España, Gay, Toesca y Gorbea: Ester Vergara G., Raquel Muñoz.

Comisión 38, Alameda, Matucana: Carolina R. de Montenegro.

Comisión 39, Ñuñoa: Mercedes Molina, Inés Alliende, Luisa C. de Carvallo, Sofía González, Berta Egert, Amalia Urrutia, Emma Castro de H.

Comisión 40, Providencia: Sara Legiffe.

Comisión 41, cuarteles, Escuela Militar, Prefectura de Policía: Amanda Brieba de Lorca, Amelia Charpin.

Comisión 42, Bandera, de Huérfanos a Mapocho: María Figueroa, Mary Cousiño, Carolina Huneeus, Gertrud Clevers.

Comisión 43, Morandé y Teatinos: Blanca de Bac.

Comisión 44, Amunátegui y San Martín: Lucrecia Castro de Silva, Isabel Varas.

Comisión 45, Manuel Rodríguez y Riquelme: Benigna González

Comisión 46, Almirante Barroso y Cienfuegos: Mercedes Taulis.

Comisión 47, García Reyes y Cueto: Matilde P. de Cruchaga.

Comisión 48, Sotomayor y Libertad: Delfina Santander.

Comisión 49, Fábricas: María P. de Walmer.

Comisión 50, Estación Mapocho: Ana Vigneaux Montt, Margarita Meyer, Marta C. de Neckelmanut.

Comisión 51, Estación Central: Teresa Caviedes, Brunilda Poisson, Teresa Guajardo.

Comisión 52, Independencia: Atila V. de Constantino, Edelmira Azócar, Etelvina Latorre, Luisa Montt, Matilde Galaz, María E. Rojas, Fresia Marchant, Natalia Marchant, Lidia Walker, Margarita Arancibia, Elena Lillo, Clemencia Ibarra.

Comisión 53, Recoleta, Bella Vista, Vega Central, Mapocho: Elvira Carvallo de Pérez, Leonor Echeverría, Lucía Infante de Arteaga, Raquel Infante de Infante, Hortensia Celedón.

Comisión 54, Teatros: Hortensia Valenzuela, Amanda Ostornol, Laura Cisternas Holley, Inés Cisternas Holley, Marcela Garín Almeyda, Amanda Brieba de Lorca, Hilda M. de Mery, María P. de Wayman, Dorila Pizarro de Torrealba, Elvira Briceño de Thomas, Amalia Urrutia.

EL ALMACEN DE LOS POBRES "ELIAS DE LA CRUZ"

Anticipándose al día fijado para recibir las donaciones al Almacén de los pobres "Elías de la Cruz", fijada para el próximo Sábado, ya numerosas personas han contribuído con su óbolo a afianzar el éxito de la colecta anunciada a favor de esta obra de caridad.

Como hemos dicho en más de una oportunidad al referirnos a la benéfica acción que tienen entre las clases desvalidas esta institución, que sostiene más de doscientas familias necesitadas, sólo recibirán los objetos que queden fuera de uso en los hogares, sin especificación ninguna, porque todo cuanto llegue a este almacén tiene alguna utilidad y puede ser objeto de alguna transformación, aliviándose, de esta manera, la miseria de muchos. Unicamente no recibirá dinero.

Las personas que deseen enviar los objetos que hayan destinado para esta institución, pueden adelantarse como ya se ha hecho, dando el aviso correspondiente a Avenida España N.o 621, o por teléfono al N.o 64, Parque, para ser retirados oportunamente por las comisiones encargadas de su recolección.

EN LA DIPLOMACIA. — Se han recibido noticias cablegráficas de Bogotá, que anuncian el ascenso al grado de Coronel en el Ejército de Colombia, del señor Luis Acevedo, Agregado Militar de la Legación de dicho país en Chile.

MANIFESTACION. — Mañana se efectuará en el Club Ferroviario, Estado 380, la comida con que los empleados de la Inspección de Estadística de la Dirección de Obras Públicas despiden al contador señor Barrenechea, con motivo de la jubilación que le ha concedido el Gobierno.

DON JORGE ROGERS PALMA. —Ha dejado de existir en el día de ayer el señor don Jorge Rogers Palma, vinculado a distinguidas familias de nuestra sociedad.

El señor Rogers Palma fué un viejo servidor del Cuerpo de Bomberos de Santiago, desempeñando durante su permanencia en el Cuerpo cargos de honor.

Sirvió 20 años en la 5.a Compañía de Bomberos y sus miembros lo eligieron en diversas ocasiones Secretario y Oficial de mando de la institución.

Durante su vida el señor Rogers Palma supo conquistarse por sus condiciones personales, las simpatías y la estimación que siempre rodea a los hombres de bien.

A sus funerales que se efectuarán mañana, concurrirán todas las compañías de bomberos, como un homenaje a sus servicios.

JABON AMOUR DIVIN JUNOL
ES EL MAS SOLICITADO POR SU FRAGANCIA
Y SUAVIDAD
N|O

NOVIOS
MATRIMONIOS
Casa amoblada con menaje de todo gusto, vendo completa, por ausentarme.
Verla y tratar:
Huemul 432
esquina nuevo Pasaje. Casas nuevas, de 4 a 6.
30-Jl.

PIELES LOBOS
(Seel skins)
Curtidas, teñidas, ofrecen:
PIZARRO Y CIA., Punta Arenas
Dirigirse a
ROBERTO HANSEN
CASILLA 3850 — SANTIAGO

EN EL SALON DE TE LONDRES. —Todo un éxito han constituído las últimas reuniones en el elegante salón de té Londres, que desde su apertura, se ha visto concurrido por un público selecto y numeroso, especialmente a la hora del té, de cuatro a seis de la tarde, en que una orquesta formada por conocidos profesores, ejecuta un programa musical a base de las composiciones más en boga y últimas novedades.

Sin duda alguna el ambiente de confort, como igualmente el esmerado servicio con que ha sido presentado, han contribuído a la aceptación por parte del numeroso público asistente a este simpático punto de reunión.

NACIMIENTO. — Ha nacido un hijito del señor Daniel Herrera Carvallo y de la señora Yda Carvajal de Herrera.

MATINEE. — Mañana se realizará la matinée que la señorita Marta Lira Vergara ofrece a sus relaciones en su residencia de la calle Compañía.

TE DANSANT. — Esta tarde se llevará a efecto en los salones del Club de la Unión, el té dansant, que semanalmente ofrece a las familias de sus asociados el directorio de esta institución.

RECEPCION. — La señorita Elvira Santa Cruz Ossa, ofrecerá el Sábado próximo, una recepción a sus relaciones en honor del Ministro de Panamá, Excmo. señor J. L. Lefevre.

..RECITAL DE CARLOS YBAR HUNEEUS. — Gran aceptación ha tenido de parte del público este recital que se llevará a efecto el Martes 3 de Agosto en el Teatro Principal.

A continuación de los números de declamación, el señor Ybar, hará monólogos de gran comicidad. Llamará la atención la interpretación que hace el joven artista de "Una persona discreta" como asimismo, "El sermón" y "El colegial", que tan brillante éxito obtuvo en la velada bufa del año pasado y que para esta oportunidad ha sido favorablemente modificado por su autor.

Las entradas que quedan, están a la venta en la Casa Otto Becker, Ahumada 113.

IN-MEMORIAM. — El Viernes 30, a las 8 1|2 A. M., se dirá una misa en la Iglesia del Corazón de María (Gálvez esquina Copiapó), por el descanso del alma de Amandita Echagüe Benavides.

ENFERMOS. — Guarda cama la señorita Olga Anrique Pérez.

—Delicado de salud se encuentra el señor Joaquín Vera Morales.

—Continúa delicado de salud don Carlos Valdés.

—Enfermo de cierto cuidado continúa don Miguel Luis Valdés.

TEATRO MUNICIPAL
HOY JUEVES 29 DE JULIO DE 1926, A LAS 6.30 P. M.
RECITAL DE PIANO
Julia Pastén
EN EL PROGRAMA:
Bach, Beethoven, Chopin, Liszt, Debussy, Lenz, Allende
PIANO
STEINWAY & SONS
Localidades en venta:
Suc. OTTO BECKER Ltda.
113.— AHUMADA.— 113

CRUZ ROJA DE LAS MUJERES DE CHILE

Se avisa al público que todas las comisiones que tomarán parte en la colecta de mañana se presentarán con el uniforme de la institución No pertenece a la Cruz Roja ninguna comisión que se presente en otra forma.

Las comisiones harán la colecta de 9 a 1 P. M. y algunas del centro, todo el día.

Se nos pide, además, avisar que la colecta de la Cruz Roja está exclusivamente destinada a servir las obras sociales que mantiene esta institución de bien público, y no tiene relación alguna con la colecta que se efectuará próximamente a favor de los obreros de la zona del carbón.

De orden de la presidenta, se ruega a todas las directoras y socias, asistir hoy a las 2 1|2 P. M. en punto a una asamblea general, para la entrega de todo el material de la colecta del Viernes 30 del presente, y dar las últimas órdenes, en Independencia N.o 341.

LA RECEPCION EN CASA DE LA FAMILIA BULNES ISAZA.—

LA SEÑORITA RAQUEL BULNES ISAZA, ACOMPAÑADA DE LAS SEÑORITAS LINA LARRAIN, ADRIANA GARCIA DE LA HUERTA BALMACEDA, FANNY GACITUA BRAUN Y LUZ BALMACEDA ALAMOS, Y DE LOS SEÑORES BALMACEDA, BROWNE, LHINN, FLORES, GARCIA HUIDOBRO, AMUNATEGUI, CLARO, LATORRE, ALTAMIRANO, SILVA Y BARROS, DURANTE LA SIMPATICA RECEPCION QUE OFRECIO EN SU ELEGANTE RESIDENCIA DE LA CALLE SANTA LUCIA

MUSICA

EL GRAN ACONTECIMIENTO ARTISTICO DE HOY EN EL MUNICIPAL

A las 6.30 tendrá lugar en el Municipal el concierto de la eminente pianista señorita Julia Pastén que ha despertado un enorme entusiasmo en los círculos musicales y sociales y que, a juzgar por la gran demanda de localidades tendrá una gran concurrencia.

Julia Pasten ha sido consagrada ya por la crítica como una artista de extraordinarios méritos, lo cual justifica sobradamente el gran interés despertado por su recital de esta tarde. En realidad, Julia Pastén reune todas las condiciones que constituyen a los grandes pianistas, pues, a su técnica perfecta que le asegura un completo dominio del instrumento, une una gran finura y delicadeza a la vez que una gran sonoridad, condiciones todas que sabe poner al servicio de su fuerte temperamento artístico.

El recital de hoy tiene, además, el especial atractivo de comprender algunas obras de los mejores compositores nacionales que se van a dar a conocer por primera vez en Chile y que han sido elogiosamente comentadas por la crítica extranjera.

Damos a continuación el programa completo de la audición de esta tarde:

Primera parte

Suite française en sol mayor. Allemande, Courante, Sarabande, Gavotte, Bourré, Loure, Gique, Bach.

Sonata op. 57. Appassionnata. allegro assai, andante con moto, allegro ma non tropo, Beethoven.

Segunda parte

Preludio-estudio, Lengo.
Tonadas: a) En sol; b) en re,
L'isle Joyeuse, Debussy
H. Allende.

Tercera parte

Estudio op. 25 en la menor, vals op. 34, N.o 3. Impromptu en fa sostenido, Chopin.
Tarantela, Liszt.

JECORINA ⑱ M. R.
Emulsión de aceite de bacalao con hipofosfitos compuestos, de sabor agradable y de gran valor tónico, para todas las edades.
Los productos 18 fueron premiados en la última Exposición Internacional de Bolivia con el Gran Premio de Honor.

CONSEJO NACIONAL DE MUJERES.— El Viernes 30 del presente, el eminente doctor señor John D. Long, dictará una interesante conferencia sobre "La cruzada femenina contra la mortalidad infantil".

Dada la gran actualidad de este tema y no dudamos que muchas personas asistirán a escucharla.

La conferencia tendrá lugar en el local de la institución, Delicias 2264, a las 6 P. M.

RESIDENCIA. — El doctor don Ruperto Vargas Mollnare, ha trasladado su estudio y consultorio a la calle Riquelme N.º 46.

MANUEL ROMAN.—

El amigo bueno y humilde, ha muerto, en lo mejor de su edad. El cruel destino de una rápida enfermedad lo arrebató de entre los suyos, cuando en su hogar principiaba su inteligencia a darle sus dotes de un feliz porvenir.

Llegue a sus inconsolables padres y hermanos, mi más humilde pésame.

Santiago, 30 de Julio de 1926.
PEDRO FERNANDEZ.

BAILE
El baile es parte de la buena educación, y un complemento que se hace indispensable para desempeñarse dignamente en toda reunión social. Si usted no sabe y desea aprender, consulte hoy mismo al conocido profesor práctico y el de más actualidad, Prof. M. AGUILAR, Egaña 570, entre San Isidro y Carmen.

CHAMPU MANZANILLA
"MANZANOL"
M. C. R.
Sus excelentes componentes le hacen inmejorable.
Cúidese de las imitaciones y exija siempre su nombre impreso: MANZANOL.

CLUB DE SEÑORAS. — **El concierto de esta tarde.** — Como está anunciado, esta tarde a las 6 1|2 se efectuará el hermoso concierto que ofrecen en este teatro el señor Rubén Larenas, la señorita Mercedes Godoy y Blanca Sáez.

Biógrafo. — Mañana Viernes a las 6 1|4 en punto habrá una función extraordinaria en este cine, con el fin de exhibir la hermosa y espiritual producción titulada "El bailarín de mi mujer", que en breve sale del país. Para el Sábado próximo esta sala anuncia que se pasará por última vez la maravillosa película titulada "El difunto Matías Pascal".

LA ADMINISTRACION DEL MERCADO MUNICIPAL N.o 1
tiene el agrado de anunciar al público que habiendo quedado definitivamente instaladas las faenas pesquras de Tomé y Dichato, la Sección Pescadería permanecerá también abierta en la tarde y ofrece mariscos y pescado a los precios bajísimos que se indican:

CORVINA entera, kilo.	$ 3.50
CORVINA cortada, kilo.	$ 4.00
CONGRIO entero, kilo.	$ 3.50
CONGRIO cortado, kilo	$ 4.00
TOYO, kilo.	$ 2.00
ERIZOS grandes, docena	$ 6.00
ERIZOS regulares, docena	$ 4.80
CHOROS amarillos grandes, docena.	$ 2.60
CHOROS amarillos, regulares, docena.	$ 2.00
CHOROS amarillos, chicos, docena.	$ 1.60
CHOLGAS, docena.	$ 0.60
JAIVAS reina, docena.	$ 4.00
PEJERREYES río, docena	$ 3.00
LOCOS, docena.	$ 3.60

ALMACEN
MODERNISIMO Y ESPACIOSO
CON BODEGA, SE TRANSFIERE CONTRATO EN CONDICIONES VENTAJOSAS
SITUADO en la MEJOR ACERA de la CALLE CONDELL
Dirigirse: Casilla 262, VALPARAISO.

Eduardo Rodríguez y Cía.
OFRECE EN PROPUESTAS ESPLENDIDO NEGOCIO AGRICOLA
El fundo "Santa Elena de Lo Boza" (Renca) en explotación
DEL DOCTOR SEÑOR ERNESTO BOZA

Por enfermedad de su dueño pídense propuestas de COMPRA O ARRIENDO, de este buen Fundo, a 15 minutos en auto de Santiago, por espléndido camino, muy buenas casas de habitación, de mayordomo e inquilinos; TRES GRANDES SILOS para 1,500 Toneladas, conteniendo actualmente 750 toneladas de ensilaje de maíz; espaciosos corrales rodeados de galpones para forraje; GRAN ESTABLO CON ESTANCHOS PARA 104 VACAS, con agua potable y corriente, gas acetileno. Espléndidos terrenos para todo cultivo y muy ricos para siembras, hortalizas, frutillares, etc., etc. Con buena dotación de agua. También tiene un pedazo de cerro apropiado para explotación de cantera o plantaciones. Actualmente se explota en Lechería, la cual consta de 200 VACAS, de éstas 120 PARIDAS de primer orden, lechándose, cuya total producción se reparte en Santiago en camiones automóviles a clientela séria y conocida a $ 1.50 el litro. Además tiene ENSERES, HERRAMIENTAS, MAQUINARIA, ANIMALES, etc.

Ofrecemos este espléndido Fundo en plena producción con sus ANIMALES, LECHERIA Y ENSERES, etc. Tiene deuda a la Caja Hipotecaria.

Ponemos a la disposición de los interesados todos los datos de este espléndido negocio, como también los libros que se llevan de su explotación, donde podrán comprobar las bondades y utilidad que produce.

Las propuestas se reciben hasta el 10 de Agosto, reservándose su dueño el derecho de rechazar las ofertas.

DATOS Y DETALLES EN NUESTRA OFICINA: HUERFANOS 1260.
EDUARDO RODRIGUEZ & CIA.

Consejos de la Comtesse Ivon

PARIS PARFUMS.— Con este nombre se ha abierto en **Agustinas 939**, frente al **Banco Italiano**, una perfumería montada según los últimos modelos de París. Ahí encontrarán toda clase de perfumes finos y corrientes, lociones, extractos colonias, jabones, artículos de tocador, etc., todo legítimo y a precios más bajos. De todos estos perfumes y lociones, vende al detalle, los gramos que cada uno necesite. Además pueden probar todos los artículos, sin compromiso de compra.

LA HERMOSURA FEMENINA.— Nadie está contenta con su suerte y aún la más hermosa desea parecer mejor, naturalmente con mayor empeño buscan el secreto las que no lo son. **Mme. Angele, Serrano 75**, hace masajes y vende el famoso **Pestañol**, que tanto embellece los ojos dándole largas y sedosas pestañas crespas.

CUIDE ESA TOS.— Los fríos, la humedad de este invierno tan crudo, están produciendo entre otras calamidades, una epidemia de enfermedades bronquiales; el mejor medio de combatirlas es con el **Antitox Richter**, que vende la **Botica Gamboa, Portal Mac-Clure, esquina Merced.** Es específico especial para tos rebelde, tuberculosis incipientes y toses de los niños, (a base de tiocal y bálsamos pectorales).

ELIJA SUS TELAS.— Cuando se proponga hacer buenas compras en materia de telas para trajes o abrigos, conviene que revise todas las tiendas para estudiar los precios y las calidades de las que se le ofrecen. En seguida visite la **Casa E. Delporte, Bandera 683 a 693, esquina de Rosas** y encontrará las últimas creaciones de la moda, que le llegan por todos los vapores, junto con los precios más bajos, debido a que tiene grandes contratos de compra en Europa. Con esta Casa nadie puede competir en calidades, en novedades, ni en precio, de ahí su fama siempre creciente.

CONVIENE RENOVARSE.— Muchas personas andan largo tiempo con la misma ropa, a veces descoloridas o manchadas, revelando a la legua su mala situación económica. Otras, y son las más, siempre cambian de vestidos, están con colores a la moda y aparentan la más brillante situación económica. Sin embargo, no hay tal, y sólo mayor gusto y más mundo para andar bien y a la moda, con sólo ser cliente de la **Tintorería Las Novedades, San Francisco 425, frente a la 6.a Comisaría,** donde por muy poco dinero hacen los más perfectos teñidos indelebles y sin el menor defecto, a entera satisfacción del cliente.

¿QUIERE EMBELLECER?— Todas lo desean, pero no siempre encuentran el medio práctico y sin embargo es tan fácil. Siga el **tratamiento Boner**, que lo aplica solamente la señorita **Zuni Castroff C., Libertad 132.** Los resultados son seguros y sorprendentes y muy rápidos, como lo han comprobado cuantas personas lo han usado.

COMTESSE IVON.

Los Polvos del Harem
en un tocador, representan el símbolo de un refinamiento exquisito y del más depurado gusto

LAS TONADAS DE ALLENDE

Hay pocas obras en la literatura musical de hoy, que reunan las cualidades de expresión personal, sentimiento, técnica fina y buen gusto, como las que acusan las Tonadas de Humberto Allende, uno de los más grandes compositores del Nuevo Mundo.

Este compositor ha tenido el talento de estudiar en el corazón mismo de su patria, en el canto popular chileno, los motivos que habrían de inspirarle una obra que ha llamado la atención de los críticos más exigentes de Europa.

Todas sus tonadas encierran el espíritu del canto popular, si bien los motivos no son sacados directamente del folklore nuestro, sino de invención del autor, pero encierran todo el carácter melancólico y la gracia de las canciones chilenas.

Nadie más autorizado para apreciar el interés artístico de estas obras, que el eminente compositor francés y gran crítico de arte, Florent Schmitt, quien ha expresado en una forma eminentemente sincera la impresión que tuvo al conocer la obra de Allende, y, sin conocer al autor, sin sufrir la influencia de la simpatía de su amistad, ha trazado una a una la impresión justa que cada Tonada le produjera.

Reproducimos el artículo de Florent Schmitt publicado en la Revue de France en París, en 1923:

"He aquí la Suite de 12 tonadas chilenas del señor Humberto Allende. Ignoro si estás danzas son de origen popular. Creo más bien que deben haber sido solamente concebidas en el carácter popular, como por lo demás el título parece indicarlo. Pero poco importa la fuente, la obra está ahí realizada. Entre estos doce trozos minúsculos, ocho por lo menos son notables y entre ellos tres o cuatro verdaderas obras maestras. En cuanto a la forma, no hay ninguna, o, lo que viene a significar lo mismo, ella es siempre la misma: movimiento lento que abarca una página, generalmente en ritmo de 7|8, invariablemente seguido de un movimiento vivo que comprende otra página, generalmente en ritmo de 6|8, a manera de conclusión o, si se quiere, de modalidad. Y doce veces la misma cosa. Pero existe el modo. Y el modo es aquí de un artista. Qué de delicia en esas paginitas, cuanta sensibilidad aguda y profunda se revela en ellas. Prescindiendo de Albéniz y de Manuel de Falla, grandes músicos ellos también, estas danzas dejan muy atrás todas las españolerías de moda. Pertenecen a aquella música que parece venir sorpresivamente de una región divina en el preciso momento en que menos se la esperaba; de esa música que se toca cincuenta veces seguidas sin saciarse jamás, con un placer siempre nuevo, como antes las Mazurcas de Chopin en las cuales hacen a veces pensar estas tonadas por su carácter nostálgico y por las cuales uno daría sin vacilación todo lo que ha escrito y lo que escribirá en el futuro. El señor Humberto Allende hace el efecto en sus acompañamientos, de girar alrededor de un tono como un felino antes de franquear los dominios de su pertenencia. Y sus armonías de un sabor exquisito, de esas armonías sutilmente falsas inventadas por Gérald Tyrwhitt, posiblemente ignorado por el señor Allende, producen por su movilidad perpetua un ambiente singularmente sugestivo.

La número dos, que no se regocija de ser impar; el movimiento vivo de la tercera, la número once constituyen todas ellas páginas adorables.

La escritura pianística, que usa casi exclusivamente el centro del piano, es cálida, sonora y al mismo tiempo delicada, como que está desprovista de toda torpe redundancia. En una palabra, un verdadero hallazgo que hay que agradecer al editor, y que por sí sólo excusa muchos errores."

La obra de Allende ha recorrido la Europa triunfalmente, este autor ha recibido comunicaciones por demás elogiosas de Ukrania, de Noruega, etc.

En Argentina, con motivo del concierto sinfónico y coral que dió el notable compositor chileno Celerino Pereira en el Teatro Colón el año 1918, en el que se ejecutaron obras de Allende, Pereira, Leng y Bisquertt, fué reconocido Allende como el más grande compositor americano.

En los conciertos dados en París en la estación pasada, tuvieron un éxito extraordinario y obtuvieron los honores del bis las Tonadas de Allende ejecutadas magistralmente por el admirable pianista Viñez en la Sala Pleyel.

En el concierto de hoy, que dará la señorita Julia Pastén, en el Municipal, tendremos ocasión de oir esta primicia de arte: la interpretación, como sólo élla sabe hacerlo, de dos Tonadas, de Allende, que estamos seguros el público sabrá apreciarlas en todo su alto significado estético.

Es altamente consolador para el arte chileno, poder ver en los programas, cómo los intérpretes ejecutantes de verdadero mérito se empeñan con todo entusiasmo en dar a conocer a nuestro público, un tanto desconfiado y apático, la obra de autores chilenos que ya tienen un nombre en el extranjero. La señorita Pastén, además de ser una artista de exquisita sensibilidad, como chilena es conocedora del espíritu que informa la obra de Allende y hará un interpretación, que estamos seguros ha de producir en el público culto la gran impresión que recibiera el de París al oir a Viñez.

A. CUSTODIO VASQUEZ.

Un elevado concepto
Tiene la sociedad de Santiago del calzado de lujo que vende Morel en SAN ANTONIO 85.

Sus Hijitos ya No Tienen que Tomar Medicina Interna
Un padre de Santiago alaba tratamiento externo para catarros de su familia.

Los hijitos del Sr. Eduardo Cruz ya no tienen necesidad de tomar nauseabundos jarabes y pociones cuando se acatarran, porque su padre usa el Vicks VapoRub, el moderno ungüento vaporizante que simplemente se frota. El Sr. Cruz que reside en la Avenida Cuming 521, se expresa así:

"Tenía una niñita de poco menos de un año enferma con bronquitis y le froté el Vicks VapoRub sobre la garganta y el pecho. En poco tiempo estaba completamente sana. Por la manera fácil de usarlo y por sus resultados eficaces, hoy día es mi medicamento favorito."

Simplemente Frótese

Para todo catarro, tos, crup o garganta irritada, simplemente frótese el Vicks sobre la garganta y el pecho al acostarse. Sus ingredientes se vaporizan con el calor del cuerpo y son inhalados directamente a las partes inflamadas, aflojando la flema y despejando la respiración dificultosa.

A la vez, el Vicks penetra la piel y la estimula como una cataplasma, extrayendo el dolor. Esta acción ayuda a los vapores inhalados a deshacer la congestión.

Las propiedades antisépticas y sanativas que posee hacen del Vicks una excelente aplicación para quemaduras, golpes o dolor de cabeza.

VICKS VAPORUB
Para Toda Afección Catarral
Base: Mentol, alcanfor, eucaliptu y tomillo, etc. Depositario: Oscar C. Wenborne, Casilla 1564 — Santiago.

EL CACAO PEPTONIZADO GLORIA
Es el predilecto de las familias por sus excelentes cualidades nutritivas y su fácil preparación. Es compuesto de leche condensada, extracto de malta, cacao desgr. peptonizantes, etc. Pídalo en boticas y almacenes.

NO OLVIDE QUE EN EL CURSO DEL MES PROXIMO PODRA USTED CONTAR EN SU CASA CON EL PRODUCTO
MILKO
(M. R.)
o sea con la leche desecada más pura y sana que es dable obtener.
Después de la buena leche materna, MILKO es el alimento soberano para devolver la salud y las fuerzas a los niños enfermos y para evitar muchos trastornos y enfermedades a los niños sanos.
Para las personas débiles o convalecientes, MILKO es un alimento de fácil digestión y de un gran poder nutritivo.
N|O.

Sábado: RISA LOCA con el 22.o PROGRAMA COMICO

VEA Ud. LO QUE AYER FUE UN SUCESO LOCO

$ 4 platea

Pocas veces una sátira humorística provocó mejores simpatías y aplausos más fervientes que el estreno delicioso de ayer que se repite a pedido general

HOY VERMOUTH Y NOCHE

Prefiera Ud. la sala más distinguida

IMPERIO

CHILEAN CINEMA CORPORATION

El caso de un señor obeso que a los 42 años se le ocurre enamorarse de una seductora dama, que salva con ese amor de su terrible situación económica, es algo para hacer reír a carcajadas.

Los mismos precios de ayer y la misma selecta música regirán hoy para el programa de la C. C. C.

El Otoño del Amor

WILLARD LOUIS el gordo simpático

CARMEL MYERS toda una tentación

MARY ALDEN Esposa modelo

EL VIERNES NO DEJE DE VER A

JEAN ANGELO

EL CREADOR DEL CAPITAN MORHANGE DE "LA ATLANTIDA" Y DE "ROBERTO SURCOUF", CON SUZANNE BRANCHETTI

Las Aventuras de Roberto Macaire

Una historia de amor sentimental con un pobre ladrón que se ve separado para siempre de la mujer que adoraba

DOMINGO

ENTRE BESOS y PERGAMINOS

JOHNIE HINES —y— MOLLY MALONE

Próximamente: El suceso del año **LAS LOCAS NOCHES DE PARIS por BARBARA LA MARR**

PROVIDENCIA 6.30 HOY 9.30

CHAPLIN EN LA QUIMERA DEL ORO

PRINCIPAL

Dirección: Félix y Francisco Sanfuentes S.

HOY

ESPECIAL 6.15, NOCTURNA 9.40

REESTRENO DE LA MAS BELLA PRODUCCION DRAMATICA FRANCESA

EL CONSORTIUM CINEMATOGRAFICO DE CHILE PRESENTA A

Gran creador de EL PENSADOR y de APRES L'AMOUR

ANDRE NOX

EN SU MAS ESTUPENDA Y EMOCIONANTE INTERPRETACION DRAMATICA

LA REALIZACION DE LA CELEBRE NOVELA DEL ACADEMICO VICTOR CHERBULIEZ

EL CONDE KOSTIA

$ 3.20

MAGISTRAL RELATO DE LA VIDA DOLOROSA DE DOS HOMBRES QUE AMARON A UNA MUJER

Una tragedia vigorosa que se inicia en las estepas rusas y va intensificando su acción hasta culminar en escenas de hondo dolor, que tienen como escenario bellos paisajes del Rhin.

SINTESIS DEL ALMA ESLAVA CON TODAS SU INQUIETUDES, ANGUSTIAS Y PASIONES HIPERESTESICAS

LOS BRAZILEIROS

ACTUARAN EN LAS DOS FUNCIONES CON PROGRAMAS NUEVOS

LOS PROGRAMAS DE HOY

TEATROS

COMEDIA (Huérfanos).—Compañía de Revistas Mexicanas.—Tarde y noche: México Bolcheviqui y You Speak English?

SANTIAGO (Merced).—Compañía Palmada.—Tarde y noche: El Pobre Valbuena y Don Quintín, el Amargao.

CINES

ALHAMBRA (San Antonio esquina Monjitas).—Tarde y noche: La lisonja, de Margarita de la Motte.

AMERICAN CINEMA (Arturo Prat esquina Alonso Ovalle).—En trasformación.

APOLO (Victoria frente a Juan Vicuña).—Tarde y noche: Vigile a su mujer, por Virginia Valli.

ATENAS (Maestranza 1035).—Tarde y noche: Maridos tiranos, por Beverly Bayne.

AVENIDA (Vicuña Mackenna 624).—Tarde y noche: La sin ventura, por Lucienne Legrand.

AVENIDA MATTA (Avenida Matta 618).—Tarde y noche: La víspera del combate.

BRASIL (Brasil esquina Huérfanos.—Tarde y noche: La mujer no tocada.

CINEMA STAR (Avenida Recoleta 343).—Tarde y noche: La vía luminosa de Nueva York, por Anita Stewart.

COLISEO (Arturo Prat y Avenida Matta).—Próxima reapertura.

COLON (Plazuela Ecuador).—Tarde y noche: Cómo educar a la mujer, por Marie Prevost.

DELICIAS (Delicias esquina San Alfonso).—Tarde y noche: Madame Sans Gene, por Gloria Swanson.

DIECIOCHO (Dieciocho 14).—Tarde y noche: Madame Sans Gene por Gloria Swanson.

ELECTRA (Catedral esquina Sotomayor).—Tarde y noche: Suceda lo que suceda, por Leo Maloney.

ESMERALDA (San Diego 1035).—En reconstrucción.

EXCELSIOR (Independencia 1070).—Tarde y noche: La Venus Americana, por Esther Ralston.

FERROVIARIO (Exposición 155).—Tarde y noche: El último varón sobre la tierra, por Earle Fox.

FRANKLIN (San Diego 2015).—Tarde y noche: La Venus Americana, por Esther Ralston.

HIPPODROME CIRCO (Arteaganos 725).—Tarde y noche: Espuelas y corazones, por Buck Jones.

IMPERIAL (San Diego 1344).—Tarde y noche: La lisonja, por Margarita de la Motte.

IMPERIO (Estado 239).—Tarde y noche: El Otoño del amor, por Willard Louis, Carmel Myers y Mary Alden.

INDEPENDENCIA (Independencia 373).—Tarde y noche: La imposible, por Gloria Swanson.

IRIS (Castro 130).—Tarde y noche: La víspera del combate, por Nina Vanna.

LATORRE (Delicias 3734).—Tarde y noche: El ídolo indio, por William Desmond.

MINERVA (Chacabuco 780).—Tarde y noche: La sin ventura por Lucienne Legrand.

MUNDIAL (Plazuela Almagro).—Tarde y noche: Cómo educar a mi hija, por Marie Prevost.

ODEON (Barroso esquina San Pablo).—Tarde y noche: Con las esposas no valen engaños, por Nita Naldi y Los Aztecas.

OLIMPIA (Huérfanos).—Tarde y noche; Gente bien, por Marie Prevost.

O'HIGGINS (San Pablo esquina Cumming).—Tarde y noche: La mujer no tocada.

POLITEAMA (Portal Edwards).—Tarde y noche: Nacidos en la riqueza, por Claire Windsor y Los Aztecas.

PRINCIPAL (Ahumada 162).—Tarde y noche: El Conde Kostia, por André Nox y Los Brazileiros.

PROVIDENCIA (Avenida Manuel Montt 46).—Tarde y noche: La quimera del oro, por Chaplin.

REPUBLICA (Avenida República 239).—Tarde y noche: Jaque al rey, por Marion Davies.

ROGELIO UGARTE (Plaza Bogotá).—Tarde y noche: Con la muerte al anca, por Tom Mix.

SALA ORIENTE (San Francisco 178).—Tarde y noche: El bailarín de mi mujer, por María Corda.

SETIEMBRE (Delicias 404).—Tarde y noche: La calle del olvido, por Percy Marmont, y El cultivo del campo con salitre.

SPLENDID (Huérfanos 1030).—Tarde: Oro, seda y sol, por Fred Thompson. Noche: La senda solitaria y programa cómico.

VICTORIA (Huérfanos esquina San Antonio).—Tarde y noche: El mal de las esposas, por Florence Vidor.

YUNGAY (Plaza Yungay).—Tarde y noche: Con armas de seducción, por Hope Hampton y match El Tani-Mc Graw.

EN LA VERMOUTH DE HOY DEBUTA EN EL SANTIAGO LA COMPAÑIA DE ZARZUELA DE JOSE PALMADA; "EL POBRE VALBUENA" Y "DON QUINTIN, EL AMARGAO"

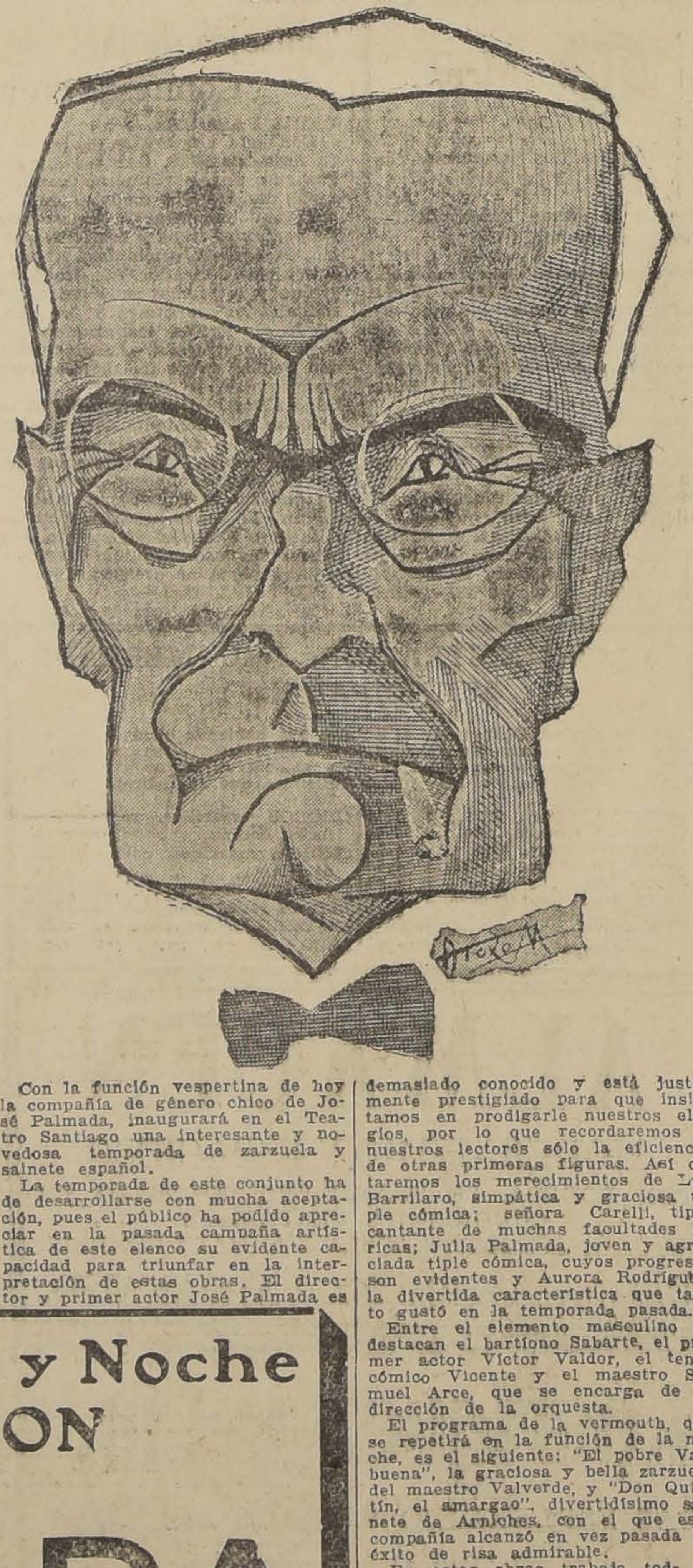

Con la función vespertina de hoy la compañía de género chico de José Palmada, inaugurará en el Teatro Santiago una interesante y novedosa temporada de zarzuela y sainete español.

La temporada de este conjunto ha de desarrollarse con mucha aceptación, pues el público ha podido apreciar en la pasada campaña artística de este elenco su evidente capacidad para triunfar en la interpretación de estas obras. El director y primer actor José Palmada es demasiado conocido y está justamente prestigiado para que insistamos en prodigarle nuestros elogios, por lo que recordaremos a nuestros lectores sólo la eficiencia de otras primeras figuras. Así citaremos los merecimientos de Luz Barrilaro, simpática y graciosa tiple cómica; señora Carelli, tiple cantante de muchas facultades líricas; Julia Palmada, joven y agraciada tiple cómica, cuyos progresos son evidentes y Aurora Rodríguez, la divertida característica que tanto gustó en la temporada pasada.

Entre el elemento masculino se destacan el barítono Sabarte, el primer actor Víctor Valdor, el tenor cómico Vicente y el maestro Samuel Arce, que se encarga de la dirección de la orquesta.

El programa de la vermouth, que se repetirá en la función de la noche, es el siguiente: "El pobre Valbuena", la graciosa y bella zarzuela del maestro Valverde, y "Don Quintín, el amargao", divertidísimo sainete de Arniches, con el que esta compañía alcanzó en vez pasada un éxito de risa admirable.

En estas obras trabaja toda la compañía, es decir, las primeras partes y el numeroso cuerpo de coros.

"Cine Magazine"

El Sábado saldrá a la venta el último número de esta revista de arte y cine.

Trae un interesante material de lectura y varias artísticas fotografías de las figuras más sobresalientes de la cinematografía extranjera y nacional.

O'HIGGINS **HOY** BRASIL

ULTIMAS EXHIBICIONES DE

LA MUJER NO TOCADA

PELICULA ALEMANA IMPROPIA PARA MENORES

SETIEMBRE, HOY: PLATEA $ 2.10

LINDO ESTRENO PARAMOUNT

La Calle del Olvido

y la película de nacional interés

EL CULTIVO DEL TRIGO CON SALITRE

Mañana: EL MAL DE LAS ESPOSAS

Teatro de La Comedia

VERMOUTH Y NOCTURNA.—GRAN EXITO DE LAS REVISTAS "YOU SPEAK ENGLISH?" Y "MEXICO BOLSHEVIQUI"

La graciosa revista "You speak english?" vuelve al cartel del Comedia en las dos funciones de hoy, con lo que se dará a los aficionados una nueva oportunidad para deleitarse con las hilarantes escenas de esta obra, que toman tanto relieve de comicidad mediante la actuación eficaz de Ignacio Mateos. Además, como se sabe, en ella, Luisa Arozamena y las segundas tiples bailarinas presentan coreografías internacionales de mucho éxito y Contreras, Cano y Marcelino Fiori, actúan con mucha aceptación.

Los programas de la vermouth y la nocturna se completarán con la revista de gran éxito cómico "México bolsheviqui", que se mantiene en el cartel desde su estreno en vista de la acogida que le dispensan los habitúes.

"Los Salazar", mañana en el Setiembre

En vista de lo mucho que gustaron en el O'Higgins "Los Salazar", la Empresa Valenzuela y Cía., ha decidido contratarlos para sus demás teatros.

Mañana empezarán su nuevo contrato en el Setiembre.

El recital Ibar Huneeus

El Martes próximo en El Principal, el joven aficionado don Carlos Ibar Huneeus dará un interesante recital poético en el Teatro Principal, en el que interpretará a los más altos valores poéticos del habla española.

La personalidad del señor Ibar Huneeus no necesita recomendaciones, ya que nuestra sociedad ve en él a un producto legítimo y que ya ha sido consagrado por el aplauso unánime de los entendidos y del público en general.

La Compañía Chilena de Comedias

INICIARA EL VIERNES PROXIMO UNA JIRA POR LOS BARRIOS DE SANTIAGO

La Compañía Chilena de Comedias, cuya organización auspició la Liga Nacional Pro-Patria y que debutó con tan ruidoso éxito en el Teatro Municipal el Viernes pasado, ha resuelto iniciar una jira artística por todos los barrios de Santiago.

Como se sabe, la obra elegida para el estreno, es la que obtuvo el primer premio en el concurso que organizó la Liga con tal objeto, intitulado "El odio nada engendra", escrita por el conocido periodista don Víctor M. Valdés.

Pues bien, esta misma comedia se presentará mañana Viernes, a las 9.30 de la noche en el Teatro Huemul, instalado en la población de este mismo nombre que posee en el barrio del Matadero la Caja de Ahorros de Santiago.

"Los Brazileiros", en el Principal

Los Brazileiros, los aplaudid artistas de variedades que act desde hace días en El Principal r novarán hoy totalmente su progr ma de trabajo, repitiendo aquellos números de más éxito, mo son el Charleston y el tango.

El cine dará como fin de fiesta película de arte francés "El co Kostia", por Conrad Veldt y And Nox.

El beneficio de los asala riados en el Teatro Co dell

Hoy tendrá lugar en el Teatro Co dell la velada artística y litera organizada por los asalariados el objeto de allegar fondos para próxima jira que harán los deleg dos de la Usrach al Sur del país.

El programa es el siguiente: 1 Obertura por la banda. 2 Pelí cula. 3 El sueño de un vaque 4 Poesías por la señorita Eglent Sour y Alfredo Montecinos. 5 Ca tos y monólogos por Lucho Barr

---

TEATRO HUEMUL

POBLACION DEL MISMO NOMBRE

Jira artística de la Compañía Chilena de Comedias PRO-PATRIA, por los barrios de Santiago

Mañana Viernes 30 de Julio de 1926

DEBUT DE LA COMPAÑIA CON LA OBRA DE DON VICTOR M. VALDES

EL ODIO NADA ENGENDRA

(TRES ACTOS)

Vean programas.

SANTIAGO

HOY en Vermouth y Noche REAPARICION DE

PALMADA

PLATEA 5 PESOS 5 PLATEA

HOY - ALHAMBRA - HOY

La emocionante comedia dramática

"LA LISONJA"

Por MARGARITA DE LA MOTTE y JOHN BOWERS

CINEMA STAR

La grandiosa película

"La vía luminosa de N. York"

Por ANITA STEWART

YUNGAY

LA SENSACIONAL PELICULA DEL MATCH

EL TANI - Mc GRAW

SPLENDID **Hoy**
DIRECCION: MAX GLÜCKSMANN
EL CINE DE LOS GRANDES ESPECTACULOS

NOCHE 9.45 EXHIBICION DEL DRAMA PASIONAL "LA SENDA SOLITARIA"
CREACION DE LA HERMOSA ACTRIZ CATALINA MAC DONALD
ESPECIAL 6.30 P. M. GRAN FUNCION DE BENEFICIO.—CONCIERTO Y CINE "ORO, SEDA Y SOL", por Fred Thomson
Y dos graciosas comedias: "LOS EMPAPELADORES" y "HEROICIDADES Y MONERIAS"
$ 3.-

Mañana Gran Estreno Social
LA CINTA QUE DEBEN VER TODOS LOS QUE HAN DEJADO SECARSE EL CORAZON OLVIDANDOSE de que FUERON JOVENES y DIABLOS
EL MAS BELLO ROMANCE DE LA LOCURA Y EL ENTUSIASMO DE LOS 20 AÑOS
"JOVEN Y DIABLO"
CREACION DE
MILDRED HARRIS LA EX ESPOSA DE CHAPLIN
WESLEY BARRY EL CELEBRE "CANILLITA"
PAT O'MOLLEY EL SIMPATICO GALAN

POLITEAMA Y ODEON
6.30 y 9.30 EXITO CRECIENTE DEL APLAUDIDO TRIO TIPICO MEXICANO
LOS AZTECAS
CANTOS REGIONALES, DUETOS COMICOS, BAILES TIPICOS.—En combinación con el Cine.

REPUBLICA
6.30 — CON ABONO — 9.30
LA MAS BELLA Y GRACIOSA OBRA DE CAPA Y ESPADA
"¡JAQUE AL REY!"
Creación suprema de la divina MARION DAVIES

ELECTRA
Especial y noche, estreno del sensacional drama de cow-boys, por el invicto LEO MALONEY
"SUCEDA LO QUE SUCEDA"

T. Independencia - HOY - GLORIA SWANSON La heroína de "Madame Sans Gene", en la comedia dramática: **LA IMPOSIBLE**

T. Franklin San Diego 2015 **Hoy- LA VENUS AMERICANA por 100** CHIQUILLAS, LAS MAS LINDAS DEL PAIS DEL DOLAR

TEATRO IRIS Tarde y Noche **HOY** CASTRO 130 TELF. INGLES 3766 **LA VISPERA DEL COMBATE**

¿SE HA ARRUINADO USTED? ¿HA PERDIDO EN LA BOLSA? ¿HA GASTADO MUCHO EN FIESTAS? PUES, APRENDA A REHACER SU FORTUNA, VIENDO
LA NOVELA DE UN POBRE MILLONARIO
MAÑANA en el VICTORIA
LA MEJOR Y ULTIMA CREACION DE RICHARD TALMADGE
REGOCIJADA Y LUJOSA PRODUCCION DE LA NEW YORK FILM EXCHANGE

NOTICIAS CINEMATOGRAFICAS

HOY EN EL IMPERIO, REPRISE DE "EL OTOÑO DEL AMOR", POR WILLIARD LOUIS, CARMEL MYERS Y MARY ALDEN

La producción Warner Bross que estrenó ayer la Sala Imperio y que repite en las dos funciones de hoy, ha sido consagrada ya por nuestro público como una de las más admirables producciones de la temporada. Es un juicio justo y lógico. "El otoño del amor", que así se titula la película a que nos referimos, es una obra de arte, realizada con la técnica más moderna y recurriendo únicamente a elementos de verdadero valor artístico. El argumento y la interpretación de la obra corren parejas y ambos dan una sensación de vida y de verdad conmovedoras y perdurables en el recuerdo. "El otoño del amor" es la novela del burgués gordo y tranquilo, del hombre pacífico que ha consagrado su vida a formar un hogar y una fortuna y que, absorbido por ambas preocupaciones nunca tuvo tiempo para pensar en amoríos ni aventuras. En esta vida plácida y un poco tiranizada por su vasta familia, el gordo llega a los cuarenta y dos años y un buen día, al influjo de la primavera se siente arrastrado en peligrosas correrías de Tenorio. Como se ve es un argumento fino y humano. Se analiza un tipo universal y este análisis se hace en tal forma que en todo momento nos encontramos ante el documento vivo de una existencia que muchas veces hemos visto desarrollarse junto a nosotros. Babbitt, que así se llama el gordo héroe, es el prototipo del hombre bueno y burgués, cuyas inquietudes sentimentales han permanecido dormidas largo tiempo y sin embargo latentes, para despertarse con fuerza arrolladora ante los bellos ojos de una mujer.

Williard Louis ha hecho en esta película una de sus más brillantes creaciones. Este actor es famoso por los detalles y matices de su trabajo. El ha sabido encarnar como nadie al gordo comerciante. Carmel Myers es la divina tentadora que viene a revolucionar el tranquilo hogar de Babbitt. Como siempre aparece bellísimo, elegante y aristocrática y su trabajo está lleno de coquetería y seducción. Mary Alden es la esposa que sufre en silencio el drama de la vejez. Su creación es honda y conmovedora.

EN LA ESPECIAL DEL SPLENDID: "ORO, SEDA Y SOL", POR FRED THOMSON; E NNOCTURNA: "LA SENDA SOLITARIA", POR CATALINA MAC-DONALD Y "PROGRAMA COMICO", "LOS EMPAPELADORES"

Esta sala ha destinado su función de la especial a una función de beneficencia en favor de una de las más prestigiosas instituciones de caridad que dirigen las damas de nuestra alta sociedad y en donde se exhibirá "Oro, seda y sol", uno de los grandes éxitos del "nuevo astro" Fred Thomson y en donde el asombroso atleta y acróbata y simpático muchacho realiza sus audaces proezas de costumbre con esa elegancia y esa apostura gallarda que lo han hecho el favorito de las niñas de nuestra sociedad.

En la función nocturna se exhibirá "La senda solitaria", un drama de impresionante humanidad en donde hace una bellísima creación la linda Catalina Mac Donald.

Cerrará la función de la noche la estupenda astrakanada "Los empapeladores", en donde el flaco Bobby Ray secundado por el fiero guatón Oliver Hardy hacen de las suyas en la profesión de empapelar piezas y empapelarse las narices. "Heroicidades y monerías", maravillosa creación del mono Napoleón en sus proezas más que humanas completan este excepcional programa nocturno del elegante Splendid.

HOY EN EL PRINCIPAL: "EL CONDE KOSTIA", CREACION DE ANDRE NOX"

Ocupa hoy el cartel del Principal un título que ha de llamar poderosamente la atención del culto público que concurre habitualmente a esa sala de espectáculos. Es "El Conde Kostia", que corresponde al de la famosa novela pasional del académico escritor Víctor Cherbuliez. Los franceses han realizado con esta vibrante novela una producción cinematográfica de primer orden, una de esas obras de altísimo nivel artístico destinadas a acreditar el cine como espectáculo de arte. En realidad, pocas obras pueden presentar las cualidades excepcionales de "El Conde Kostia". Su argumento es fuerte, vigoroso, conciso y rápido. La acción se desenvuelve en forma cautivante y va aprisionando al espectador paulatinamente hasta llevarlo a situaciones de aguda dramaticidad y de intensa emoción.

El gran actor francés André Nox, creador de "El Pensador", tiene a su cargo el rol central realizando un trabajo estupendo que supera a todo cuanto le hemos visto hasta hoy. Su potencia dramática llega a momentos de tan aguda sensibilidad que el espectador no puede menos que convulsionarse de emoción conviviendo con el protagonista sus angustias y su drama doloroso.

Secundan a André Nox artistas de gran prestigio como Conrad Veit, el creador de "Lady Hamilton"; Mme. Genica Anatasiu, gran actriz rusa, etc.

"El Conde Kostia", se proyectará con un programa de música sincrónizado en las dos funciones de hoy.

En ambas funciones actuarán, además, "Los Brazileiros".

HOY EN EL VICTORIA: "EL MAL DE LAS ESPOSAS". POR FLORENCE VIDOR, ESTHER RALSTON Y TOM MOORE

Con una película de exquisito corte social y de regocijado tema hará sus dos funciones de hoy el teatro Victoria. Se titula "El mal de las esposas" y es una producción que la Paramount Pictures dedica a los esposas cuyos maridos las abandonan para seguir la vida galante de bastidores o de círculos elegantes. El argumento de esta cinta es de chispeante gracia y de muy sugestivos apuntes psicológicos. Encierra una magnífica lección para las esposas celosas y para los maridos despreocupados y desdeñosos. Por esto se la dedica de modo especial a las parejas de jóvenes casados entre quienes se ha perdido ya el fuego pasional que alumbre con esplendores mágicos las noches de la luna de miel... Florence Vidor, artista bella y elegantísima es la protagonista de este film notable. Realiza un trabajo gracioso, atrayente, pleno de picardía, emoción y arrogancia. Esther Ralston, la escultural artista que nuestro público aplaudió en "La Venus americana" hace aquí un rol muy simpático en donde tiene amplia oportunidad de lucir sus excelentes condiciones de actriz y de mujer bella. Tom Moore, galán muy eficaz y de gran cartel entre nosotros, realiza el papel masculino central. Su labor simpática, liviana, desenvuelta da enorme relieve a la obra en general.

"El mal de las esposas" va en especial y nocturna con música seleccionada.

EN EL PROVIDENCIA: "LA QUIMERA DEL ORO" DE CHAPLIN

El Providencia en las funciones de hoy presenta un estreno de importancia para el barrio, como es la exhibición de la super-producción gigante de los Artistas Unidos, 'La quimera del oro", de Chaplin.

De esta producción de Chaplin, se han dado los más grandes elogios a tal punto de considerarla como la más expresiva obra del cine y en donde el genio de Chaplin sobrepasó todas las expectativas.

"La quimera del oro", es la expresión del genio renovador de Chaplin que ha dado al cine nuevas rutas para su progreso y mayor expansión artística.

"La quimera del oro", tiene escenas de tanto realismo artístico como esa danza de los panes, la noche de año nuevo, y la casa en el precipicio que bastarían por sí solas para acreditar una película.

Junto a Chaplin actúan el gordo Mark Swain y una linda rubia que da especial encanto a su papel.

"La quimera del oro" va hoy en las dos funciones del Providencia y será acompañada con música especial por la orquesta jazz del maestro Germán Muller.

—Mañana "La mujer no tocada", película de ambiente bohemio.

"LA MUJER NO TOCADA", EN LOS TEATROS BRASIL Y O'HIGGINS

Un éxito simpático del cine alemán ha sido la película "La mujer no tocada". Basada en episodios de la vida bohemia de nuestros días en el Barrio Latino, interpretada por artistas de singular juventud y belleza y presentada con todo lujo y propiedad, esta cinta sale de lo vulgar.

Como ya lo hemos publicado, el protagonista es un pintor que se enamora de la novia de un banquero. Tiene la extraordinaria pretensión de conquistar con su arte a esta muchacha, compitiendo con el poder del dinero del millonario.

Ella no era nada más que una bella dactilógrafa. Su novio la había introducido en la alta sociedad y ella se sentía cohibida. En cambio, el pintor, la hizo conocer el Barrio Latino, donde vivía y dió alegres fiestas bohemias en su honor. La niña se encontraba aquí en su ambiente y comprendió que podía ser mucho más feliz en esta vida accidentada que en la apacible y regalona de esposa de un orgulloso banquero.

DIECIOCHO

El Teatro Dieciocho presenta hoy en sus dos funciones la genial reconstitución histórica de la época de Napoleón Bonaparte, cuando el genio de la guerra llegó a la cumbre de su poderío, "Madame Sans Gene", creación suprema de Gloria Swanson.

EN EL YUNGAY EL MATCH DE EL TANI-MAC GRAW

Hoy estrena este simpático teatro la emocionante película de pasión y dolor titulada "Con armas de seducción". Interpretan los principales roles de esta obra la encantadora actriz Hope Hampton acompañada del famoso trágico Percy Marmont y del simpático galán George O'Brien. A continuación se reprisará el sensacional match de El Tani, nuestro gran campeón con Mac Graw. Esta película que obtuvo un éxito inmenso el día de su estreno en doce teatros simultáneamente, muestra a El Tani abriéndose paso en forma brillante hacia el campeonato mundial de los pesos livianos.

"LA VISPERA DEL COMBATE" EN EL AVENIDA MATTA

En sus dos funciones de hoy, el Avenida Matta reestrena la gran producción francesa titulada "La víspera del combate", adaptada de la obra del mismo título del célebre escritor francés Claude Farrere y que se caracteriza por la magnitud épica de su desarrollo y su admirable interpretación.

"LA VIA LUMINOSA DE NUEVA YORK" EN EL CINEMA STAR

Hoy estrena este simpático cine de la Avenida Recoleta la grandiosa película de vida teatral y deportiva titulada "La vía luminosa de Nueva York", creación de la encantadora Anita Stewart y de un grupo de notables actores. Esta película registra en sus escenas todas las actividades de Broadway; sus grandes teatros, rings y centros deportivos.

MARTES
3
El Dios de la Fuerza

Ella amaba a su marido
PERO...
VEA USTED EL
MARTES
LA PRECIOSA
JEWEL - UNIVERSAL
Tentación de MUJER
Protagonista:
ELENA CHADWICK
SETIEMBRE
Y O'HIGGINS

ROGELIO UGARTE

Hoy día este teatro ofrece a su numeroso público un sensacional programa Fox de aventuras a cargo del intrépido y popular Tom Mix, "Con la muerte al anca".

"LA LISONJA" EN LOS TEATROS ALHAMBRA E IMPERIAL

La soberbia comedia dramática titulada "La lisonja" será reprisada hoy en el Teatro Alhambra y estrenada en el Imperial. Esta película encierra escenas de gran emoción. Los primeros papeles están a cargo de la encantadora actriz Margarita de la Motte y del famoso galán John Bowers.

TEATRO DE LA COMEDIA
EMPRESA ERNESTO BOUQUET
Compañía de Revistas Mexicanas
LUISA AROZAMENA
HOY — JUEVES 29 — HOY
Vermouth a las 6. Noche a las 9.30. Notable éxito cómico de las revistas:
YOU SPEAK ENGLISH? — MEXICO BOLCHEVIQUI
PLATEA $ 4.
Pronto, notable estreno: **El País de la Metralla.**

TEATRO SANTIAGO
EMPRESA ERNESTO BOUQUET
Compañía de Zarzuela Española
JOSE PALMADA
HOY — JUEVES 29 — HOY
Vermouth a las 6.15. Noche a las 9.30. Debut, debut:
EL POBRE VALBUENA
DON QUINTIN, EL AMARGAO
Temporada a precios populares.

LOS TEATROS GLÜCKSMANN

POLITEAMA Y ODEON

En estas dos salas continúan trabajando con éxito el trío típico mexicano Los Aztecas, que se ha conquistado el favor de los públicos de la Estación y de San Pablo con sus magníficas interpretaciones del folcklore mexicano habiendo deleitado a todos los espectadores con sus simpáticos duetos cómicos, sus ingeniosos entremeses humorísticos, sus bailes típicos de gran sabor local, sus cantos regionales de pintoresco colorido. Los charros Solano y Giménez y la encantadora Hilda Maure hacen a diario las delicias de los públicos de estos dos frecuentados cines.

El Politeama exhibirá en el cine el lujoso estreno "Nacidos en la riqueza", por Claire Windsor y Bert Lytell y el Odeón presentará a su vez a Nita Naldi y Lewis Stone en la Paramount de gran lujo "Con las esposas no valen engaños".

ELECTRA

La sala del barrio Catedral estrenará "Suceda lo que suceda", una simpátiquísima creación de la encantadora rubia Josephine Hill y el viril actor Leo Maloney.

REPUBLICA

Esta sala reprisará nuevamente, en vista de los éxitos obtenidos, la gigntesca super-Paramount "Jaque al rey", por Marion Davies y Forrest Stanley.

LOS TEATROS DE SANTIAGO SERRA

Damos la reseña de los carteles de hoy de estos teatros, los cuales, como siempre, se distinguen por la poderosa atracción de sus grandes y soberbios estrenos.

Mundial y Colón. — A las 6.15 y 9.30 presentan hoy, día de moda, uno de los super-extraordinarios éxitos sociales y de lujo, a base de un interesante paralelo hecho entre la mujer educada para ayudar a su marido en los negocios y la que sólo es una buena dueña de casa, creación suprema de Marie Prevost, Monte Blue, Betty Francisca y Greighton Hale, titualda: "Cómo educar a la mujer".

El Delicias. — A las 6.30 y 9.30, da a conocer el maravilloso documento histórico que describe con verismo estuyendo el pasaje más brillante de la historia de Francia, en la época del gran Napoleón, cuyo cerebro portentoso dominó en su tiempo la política de Europa entera' "Madame Sans Gene", Esta obra ha sido filmada en los mismos sitios en que ocurrieron los sucesos que presenta y se han utilizado los trajes auténticos del período napoleónico, merced a las facilidades que a la Paramount le otorgó el actual Gobierno francés. Un reparto admirable encabezado por la divina Gloria Swanson y el gallardo y talentoso Charles de Roche, completa los méritos de esta obra histórica.

"LA IMPOSIBLE" EN EL INDEPENDENCIA

Hoy estrena este simpático cine la gran película de Gloria Swanson titulada "La imposible". Esta cinta es una emocionante novela de amor en la cual la genial actriz y hermosísima mujer ha realizado una de sus más apasionadas creaciones.

EN AVENIDA Y MINERVA "LA SIN VENTURA"

En sus funciones de hoy, estos dos teatros estrenan la famosa novela del conocido escritor español El Caballero Audaz, titulada: "La sin ventura", cinta maravillosa, vivida en la España castiza de las sierras de Córdova, y que tiene por base la vida de la bailarina La Fornarina.

Lucianne Legrand, la famosa actriz francesa, da vida y realidad, al dolorido rol de Ambarina, la heroína de esta intensa novela pasional que El Caballero Audaz ha descrito con mano maestra y que el cine ha sabido recoger en toda su belleza y emoción.

"LA VENUS AMERICANA" EN EL FRANKLIN

"La Venus americana", la grandiosa producción de gran éxito está llamada a obtener hoy dos grandes nuevos triunfos en sus exhibiciones del Teatro Franklin. "La Venus americana" es una cinta espectacular, de magníficas proporciones y lujo soberbio, que ofrece el principal atractivo de mostrar el desfile de bellezas más grandes de los Estados Unidos y un concurso de esculturales chicas que es para volver loco a un vejetariano.

El principal rol está a cargo de la maravillosa estrella Esther Ralston, quien despliega magníficamente todos sus encantos.

CIGARRILLOS
MONTERREY
1.60
PRIMERA SELECCION
HABANA

PROXIMOS ESTRENOS

"JOVEN Y DIABLO", MAÑANA EN EL SPLENDID

En sus funciones de gran moda de mañana esta sala del centro anuncia el estreno de "la cinta de las ocho estrellas" que nos dicen es una comedia "standard" del cine norteamericano.

Nos referimos a "Joven y diablo", una producción hecha a base de intriga y de emoción que reúne una simpatía fresca y liviana a un interés agudo y emocionante.

Protagoniza el film el ex-niño-prodigio del cine y notable actor Wesley Barry, secundado nada menos que por la linda Mildred Harris el simpático Pat O'Maller, la encantadora Ann May, el viejo George Fawcett, la trágica Mary Carr y los "malos" Stuart Holmes y Walter Long.

MAÑANA EN EL VICTORIA: "LA NOVELA DE UN POBRE MILLONARIO", ULTIMA Y REGOCIJADA CREACION DE RICHARD TALMADGE

Las funciones de mañana en el teatro Victoria tendrán un doble atractivo, con motivo de estrenarse una comedia del célebre Richard Talmadge y de ofrecerse extraordinariamente el espectáculo demostrativo preparado como propaganda del salitre por la Asociación respectiva. La obra de Talmadge se titula "La novela de un pobre millonario" y es una obra de gran originalidad en la cual el notable actor-atleta agota todos sus insuperables recursos de artista y de hombre prodigioso en el carácter de actor "stunt". La New York Fum Exchange presenta esta obra de Talmadge con caracteres especiales, pues es superior a todo cuanto hoy ha hecho aquel actor y es ademas su última creación.

"La novela de un pobre millonario" tiene una trama sencilla, simpática y original. Se narran en forma muy pintorescas las aventuras de un millonario joven que después de agotar en fiestas y locuras toda su fortuna, se dedica a trabajar.

Con Richard Talmadge trabaja un selecto grupo de artistas entre quienes se destacan Katherine Lewis. Joe Potts, etc., etc.

¿HASTA QUE PUNTO PUEDE UNA MADRE IMPONER SUS SENTIMIENTOS A SU HIJO?; EL CASO SUGESTIVO DE "¿COMO MATE A MI HIJO?"

Después de una breve "relache", reanuda sus actividades de distribución de películas extranjeras con una producción francesa del más alto valor sentimental y de psicología doméstica.

Se trata de una obra en que se presenta el caso de la influencia nefasta que algunas madres ejercen sobre sus hijos imponiéndoles una vida de reclusión y de ignorancia del mundo. Es la tiranía de la ternura y del amor maternal que se transforma en un influjo enfermizo, en una transformación de los impulsos varoniles y puramente masculinos del hombre por una sentimentalidad endeble, vacilante.

Este es el caso que se estudia y se trata con sorprendente acierto en la película francesa: "Cómo maté a mi hijo", que la Andes Film va a exhibir en los teatros de Valenzuela Basterrica.

La obra ha sido desarrollada en los parajes más hermosos de la Francia meridional, con hermosas vistas del Mar Mediterráneo y en medio de una naturaleza esplendorosa que decora con su profundo y solemne idealismo toda la obra.

"Cómo maté a mi hijo", está llamada a tener una profunda resonancia en los espíritus religiosos, en la gente que siente agitarse todavía en su interior esa llamita imperceptible, pero viva, de la creencia. A los que no creen, a los que están desprovistos ya de sentimientos de esta clase, la obra les va evocando dulces y emocionantes recuerdos, resucitándole la edad adolescente en que el sentimiento de Dios y de la patria está intacto y lleno de fervor.

Es una emocionante y conmovedora tesis presentada con toda la animación e interés que saben dar los franceses a sus películas.

AVENIDA—HOY—MINERVA
VICUÑA MACKENNA 624 SAN PABLO ESQ. CHACABUCO
(Cía. CINEM. ITALO - CHILENA)
En ambos Teatros estreno de la vibrante y tierna producción dramática, según la novela del escritor español EL CABALLERO AUDAZ
LA SIN VENTURA
Creación de la bellísima actriz LUCIANNE LEGRAND.

TEATRO

VICTORIA

6.30 **HOY** 9.30

Gran espectáculo para familias.

LA PARAMOUNT PICTURES PRESENTA LA MAS DELICIOSA, REGOCIJADA Y SUGESTIVA COMEDIA SOCIAL:

EL MAL DE LAS ESPOSAS

SEÑOR MARIDO:

Si su señora no lo deja vivir en paz; si lo persigue; si lo cela, venga a ver este film, y hallará una solución.

SOBERBIA CREACION DE

Tom Moore -:- Florence Vidor
Esther Ralston

SEÑORA ESPOSA:

Si su marido la abandona, si es aficionado a las coristas o a las modelos, busque una solución a sus dificultades en este film de gran lujo y belleza.

MAÑANA

En este programa se exhibirá el interesante film demostrativo de la

ASOCIACION DE PROPAGANDA DEL SALITRE

que enseña prácticamente a usar nuestro abono y que da una idea de las ventajas obtenidas con su uso.

EL LUNES PROXIMO EN EL VICTORIA: "EL REY PASTOR". POR VIOLET MERSEREAU

Nuestro público aficionado al cine, ha aguzado notablemente su sutileza y sabe lo que puede esperar de cada cinta, a través de los sugestivos y exagerados párrafos de la prensa diaria. La película Fox "El rey pastor" que se viene anunciando en el Victoria, ha tenido la suerte de interesar desde mucho antes de su estreno, y así día a día se reciben en el Victoria demandas de localidades, que hacen presumir un lleno desbordante para el Lunes. El público no saldrá defraudado en sus expectativas, pues la cinta gigante "El rey pastor", además de su seductor argumento, basado en la historia atrayente y variada del joven rey David, enamorado novelesco, tiene pasajes emocionantes, como ser las grandes batallas de la época, presentadas en forma insuperable, las fiestas y bacanales, los ritos y costumbres del viejo Egipto y de la bíblica Palestina, sitios donde fué filmada íntegramente la colosal producción, pudiéndose admirar los más soberbios panoramas, junto a los imperecederos monumentos artísticos, como las Pirámides seculares y la Esfinge indescifrable. Gordon Edwards, el famoso director cinematográfico, no omitió gasto ni esfuerzo para dar, a través de las impresionantes escenas de esta poética visión histórica y romántica, la sensación de la época y del ambiente, con sus menores detalles.

EL PROXIMO MIERCOLES DE MODA LA SALA IMPERIO ESTRENARA: "PARIS EN 5 DIAS"

El estreno que anuncia la Sala Imperio para el próximo Miércoles de moda, está llamado a despertar en nuestro público el más vivo interés. Su sólo título, "París en 5 días", es ya un anuncio de su asunto interesante y novedoso. En efecto, decir París es decir alegría, lujo, juventud. Según el decir de muchos, 5 días de París equivalen a toda una vida en otros pueblos. Por lo tanto, la película que se anuncia para las funciones del próximo día de moda de la Sala Imperio atraerán a todos aquellos que amen la "ville lumiere", aunque sea sin haber estado jamás allí. Esta película es un vaudeville encantador, lleno de gracia ligera y de ironía de buen gusto. "París en 5 días" es una ingeniosa caricatura de los turistas de esas gentes que la Agencia Cook lanza por el mundo para recorrerlo a gran velocidad y sin tiempo para darse cuenta gran cosa de lo que ven. Los principales papeles están a cargo del notable actor cómico ruso Nicolás Rimsky, y de la linda actriz yanqui Dolly Davis.

En esta película veremos; la Estación de San Lázaro, las galerías de Lafallete, la Magdalena, el Máxim Bar, la Plaza de la Concordia, la Cámara de Diputados, la Plaza de las Estrellas y el Arco del Triunfo, el Trocadero, la Torre de Eiffel, la estatua de Juana de Arco, la Columna Vendome, el Louvre, la Opera, el puente de Alejandro III, Notre Dame, la fuente de Lalique, la Esplanada de los Inválidos, etc., etc.

EN EL SPLENDID ESTE DOMINGO: "PERDONAME MADRE"

Para sus clásicas funciones de gran moda del próximo Domingo la sala del centro nos anuncia un estreno de desgarradora humanidad y agudo sensacionalismo en donde pueden admirarse los extremos más opuestos del corazón humano y se contemplan actos de temerario arrojo y sobrehumano heroísmo.

"¡Perdóname, Madre!", es el dramático título de esta producción que está llamada a tener un éxito relevante ya que toca los resortes más ocultos del corazón humano y significará para el espectador una hora de ansiedad y de expectación.

La incomparable actriz Jane Novak, interpreta el dramático rol de la madre con su enorme talento de siempre. Dorothy Revier, una chiquilla estupenda y una buena actriz hace un rol simpatiquísimo. Robert Gordon, uno de los muchachos mas simpáticos del cine y Gastón Glass, el elegante y conocido astro, interpretan los dramáticos roles de los hermanos gemelos a quienes separaba el lujo y los millones.

EL DOMINGO EN EL PRINCIPAL: "LA VISPERA DEL COMBATE"

"La víspera del combate", es adaptación de la más intensa novela pasional del inquieto y exótico Claude Farrera. Narra en forma avasalladora una historia de amor armonizándola con pasajes guerreros, de la vida moderna.

La interpretación de "La víspera del combate", es magistral. Su protagonista es el gran actor Schutz que realiza un trabajo estupendo, pleno de emoción y alcance artístico. Ninna Vanna, mujer de rara belleza y silueta elegante, es la heroína de este vibrante drama, sirviéndole de galán el célebre Jean Brandin.

Ha sido un excelente acierto el del Principal el de elegir esta cinta para sus funciones del próximo Domingo.

LUNES SPLENDID

LA REINA DEL CIRCO

GRAN PRODUCCION ROMANTICA QUE SINTETIZA LA BOHEMIA DE ESTOS DIAS

DAVID W. GRIFFITH = CAROL DEMPSTER

EXCLUSIVIDAD: ARTISTAS UNIDOS

"EL INFIERNO DEL DANTE", EN BREVE EN EL VICTORIA

Apenas estrenado "El rey pastor" en el Victoria, se anuncia otra película Fox extraordinaria, de grandes conjuntos femeninos: la maravillosa reconstrucción poética de la inmortal obra del Dante, a cuyo Margen se deslizan las escenas violentas y emocionantes de un vigoroso drama social moderno. El protagonista, un miserable multimillonario, egoísta, avaro, sin piedad para nadie, recibe en obsequio "El Infierno del Dante", y de su lectura surge la visión horripilante de los suplicios infernales, mientras su propio hogar va derrumbándose en forma trágica, como a un conjuro diabólico. Tanto la parte humana y moderna, como la fantástica del poema, están desarrolladas en esta cinta grandiosa de manera perfecta, hilvanándose las situaciones, las escenas y los momentos de terror, de una manera armoniosa y fuertemente impresionante.

La protagonista del drama moderno es la encantadora actriz Paulina Starke, ya popularizada en tantas seriales de aventuras, y que ahora se nos muestra como una correctísima actriz de comedia, comprensiva y delicada.

"LAS LOCAS NOCHES DE PARIS", LA NOVELA DE LAS MARIPOSAS QUE QUEMAN SUS ALAS EN LA LLAMA DEL AMOR

Una película del mérito de "Las locas noches de París", tiene que imponerse, aunque no se intensifique la réclame, por el solo hecho de los nombres de sus artistas. Tal ha pasado ya con esta cinta, maravillosa película que la Sala Imperio estrenará en sus funciones de moda del Miércoles 11 del próximo mes. Bárbara La Marr, la artista muerta trágicamente en pleno triunfo. Conway Tearle, el galán impecable y Charles de Roche, el famoso creador de "Reyes, princesa y payasos", forman la triología espléndida de esta película, cuyo elenco está completado por figuras de tan alto mérito como Edna Murphy, encantadora rubia.

Una novela de amor que tiene el más inesperado desenlace, un drama en el fondo de un alma femenina, eso es "Las locas de París", una de las más grandes producciones que presentará en esta temporada la prestigiosa empresa Chilena Cinema Corp.

TRAMITO préstamos en la Caja y Banco Hipotecario

Comisión 1 por ciento, incluyendo la venta de los bonos y todos los trámites de la operación, arreglo de títulos, etc.

COLOCO DINERO EN BUENAS INVERSIONES

Carlos Ossandón B.,
Corredor de Comercio,
BANDERA 168

JOHNNY HINES REAPARECERA EL PROXIMO DOMINGO EN EL IMPERIO, EN "ENTRE BESOS Y PERGAMINOS"

Johnny Hines, el simpático y divertido actor, a quien tanto nuestro público admira reaparecerá el próximo Domingo en la Sala Imperio interpretando el papel central de la elegante comedia "Entre besos y pergaminos". Este actor, uno de los más jóvenes de la pantalla se hizo célebre entre nosotros interpretando el lechero de "Quien madruga, Dios le ayuda", película que ha dejado gratísima memoria. La que se estrenará el próximo Domingo es superior y tiene el mérito de ser una película de gran aparato escénico y extraordinario lujo. En ella Johnny crea el papel de un jockey que por diferentes circunstancias se ve actuando entre la más alta sociedad londinense, dando lugar así a las más divertidas y sabrosas escenas.

Este vaudeville es una delicia desde su primera escena, pues en él se une el argumento chispeante y la gracia fina a una presentación lujosísima que le da un sello de alto refinamiento y elegancia. Muy interesantes son las visiones auténticas y completas del Derby de Epsom, que constituye uno de los más grandes acontecimientos de la vida social inglesa. Johnny Hines aparece en esta película acompañado de la linda rubia Molly Malone, quien aunque hija de Lores se siente cautivada por la frescura de su galán. La actuación de Johnny en los aristocráticos salones londinenses es de lo más divertida del mundo| Hay que ver a este modelo de frescura desplegando sus actividades "entre besos y pergaminos".

"LA CALLE DEL OLVIDO", POR PERCY MARMONT, EN EL SETIEMBRE; ADEMAS VA: "EL CULTIVO DEL TRIGO CON SALITRE", VISTA NACIONAL

Una hermosa novela es "La calle del olvido", cinta de la Paramount que se estrenará hoy en el Setiembre. Percy Marmont, el gran actor americano, es el protagonista, secundado por Julieta Brenon.

Es una novela del estilo de "El trapero de París", pero desarrollada en nuestros días| El protagonista es un mendigo que recibe de una compañera moribunda el encargo de velar por su pequeña hija. El hombre trata de cumplir fielmente el piadoso encargo. De día mendiga. Es el "Manco", un infeliz inválido. De noche se transforma en un buen burgués preocupado de la suerte de su hija adoptiva.

Además, de esta hermosa Paramount, se estrenará la película nacional de los talleres de Artuffo "El cultivo del trigo con salitre". Esta cinta es un resumen de la película que el comité de propaganda ha hecho exhibir en todo el mundo. Quien quiera que la vea quedará convencido de las excelencias de nuestro abono como fertilizante. Con pruebas convincentes muestra los resultados del cultivo del trigo sin salitre y con salitre.

Un homenaje a don Ismael Valdés Valdés

LE SERA RENDIDO EN UNA VELADA EN EL TEATRO MUNICIPAL EL LUNES PROXIMO, CON MOTIVO DE CUMPLIRSE EL CUARTO DE SIGLO DE SU VIDA FILANTROPICA

El próximo Lunes se efectuará en el Teatro Municipal una velada organizada por distinguidos elementos de nuestra sociedad para rendir un homenaje al señor Ismael Valdés Valdés, con motivo de cumplir sus 25 años de vida filantrópica. Igual número de años entera el Patronato Nacional de la Infancia, cuya presidencia, que acaba de renunciar, desempeñó el señor Valdés Valdés durante muchos años.

Al homenaje del Lunes concurrirán, especialmente invitados, S. E. el Presidente de la República, los Ministros de Estado, Senadores, Diputados, representantes de nuestros mundos diplomático y social y miembros de todas las instituciones filantrópicas de la capital.

Es de anotar el hecho de que se haya obtenido del Iltmo. y Avdmo. Arzobispo la autorización necesaria para permitir la asistencia a la velada de las religiosas que tienen a su cargo los servicios de enfermeras de los Hospitales. Esta será la primera vez que se note en Santiago la concurrencia de ellas a un teatro público, concurrencia que les está prohibida generalmente por los estatutos por que se rigen las diversas congregaciones.

Las localidades para la velada están casi totalmente agotadas. Los que se interesen por reservar alguna de las escasas que quedan, deben apresurarse a pedirlas a la comisión organizadora, que las concede en forma absolutamente gratuita.

Se dará curso a todas las jubilaciones

UNA VEZ PROMULGADA LA LEY DE EMERGENCIA

Como se sabe, se encuentran detenidas en el Ministerio del Interior numerosas solicitudes de jubilación de empleados de policía, carabineros, Correos, Telégrafos y otras reparticiones dependientes de ese Departamento de Estado.

Sobre el particular se nos informó ayer en la Sub-secretaría del Ministerio que se dará curso a esas solicitudes una vez promulgada la Ley de Emergencia, cuyo texto aún no se remite al Ejecutivo por el Congreso Nacional.

Las sumas recaudadas han superado a las previstas

TAL HA OCURRIDO EN EL PRIMER SEMESTRE DE 1926 CON LAS ENTRADAS DE CAMINOS

Hace cerca de un año que se dictó un decreto-ley por el que se crean entradas propias para el servicio de puentes, es decir, para las construcciones y reparaciones de esas importantes vías de comunicación.

Según los cálculos que se hicieron al estudiarse las fuentes de entradas de puentes, éstas se hacían subir a la suma de seis millones ciento cincuenta mil pesos anuales, pero de los datos recopilados en la Sección Caminos del Ministerio de Obras Públicas, se desprende que el rendimiento de las entradas durante el primer semestre del presente año, han superado a las más optimistas expectativas.

En efecto, por los datos que hemos obtenido, durante el primer semestre del año actual, las entradas han subido a la suma de $ 4.509,247.03, lo que permite asegurar que en 1926, el rendimiento de lo recaudado por las Tesorerías Fiscales llegará a la suma de 10 millones de pesos.

Los servicios sanitarios no tienen empleados que los atiendan

DEBIDO A QUE A ESTOS NO SE LES HA PAGADO EL SUELDO DE SIETE MESES

Como se sabe, actualmente en el seno de la Cámara de Senadores se está discutiendo el proyecto presentado por el Ministerio respectivo que autoriza la inversión de fondos para poner en práctica el Código Sanitario y la fijación de la planta de empleados de la Dirección de Sanidad.

Desde hace siete meses, fecha en que entró en vigencia el Código Sanitario del doctor Long, los empleados nombrados en aquella oportunidad han estado prestando sus servicios sin haber podido obtener del Gobierno la ratificación de sus nombramientos ni el sueldo correspondiente.

NADIE TRABAJA EN LA DIRECCION DE SANIDAD

En numerosas oportunidades hemos dado cuenta de la crítica situación en que, debido a esta circunstancia, se encuentra el personal de empleados de la Dirección de Sanidad. Por declaraciones hechas en este diario por el Director, doctor don Lucas Sierra, se conoce el caso de empleados que después de haber empeñado todo lo de valor que tenían en sus casas, recurrían ante la dirección a fin de conseguir el dinero necesario para pagar siquiera los intereses de las prendas empeñadas.

Un alto jefe de la Dirección de Sanidad con quien conversábamos ayer sobre este particular, nos decía que casos como este se han seguido repitiendo día a día, haciéndose cada vez más desesperante la vida del personal de la repartición, impago desde hace siete meses.

"Así las cosas, nos decía nuestro entrevistado, se ha llegado a la situación de que actualmente nadie trabaja ya en la Dirección de Sanidad. Los jefes, debido a esta circunstancia, no pueden exigir de sus subalternos ni siquiera que concurran a las oficinas, mucho menos, imponerles obligaciones, cuando dicen que ni siquiera tienen dinero para el tranvía".

Por otra parte el mismo Director de Sanidad, el doctor Long, y el personal de altos jefes, se abtienen ya de adoptar cualquier iniciativa relacionada con la aplicación del Código Long, a la espera de la resolución del Congreso. La Dirección de Sanidad hicieron una reserva en lo que respecta a la concesión de los fondos que se necesitan.

UNA NUEVA PRESENTACION DE LOS EMPLEADOS AL MINISTRO DE HIGIENE

Ayer los inspectores de la Dirección dirigieron una nueva presentación al Ministro de Higiene, doctor don Lucio Córdova, pidiéndole les consiga por algún medio el pago de sus salarios.

En una extensa nota, en la cual le detallan el estado de situación, le agregan: "No tenemos necesidad de presentar a SS. el estado calamitoso en que se encuentran nuestros hogares, después de siete meses de encontrarnos impagos, pues, la perspicacia de V. S. podrá imaginar fácilmente el drama que ocasiona la falta de dinero en hombres que no tienen más recursos que su sueldo para alimentar a su familias, prestar educación a sus hijos, y auxilios elementales en caso de enfermedad. Tales horrores no son para describirlos, y ellos contribuyen a deprimirnos a tal punto, que se piensa, en tal situación, en las más desesperadas violencias".

Dicen más adelante: "El decreto de pago ha sido retenido por el señor Ministro de Hacienda en atención a que no existe partida en el presupuesto o fondos en el Erario para cancelar nuestros sueldos". Terminan insinuando al Ministro señor Córdova la idea de que consiga un empréstito bancario a fin de proceder al pago de sus sueldos.

CIGARRILLOS RECOMENDADOS
CABAÑAS
HABANOS EXTRAFINOS
$1.60
MY LORD
CON TABACO MARILAND
$1.60

Curso oficial de cinematografía que funciona en la Normal "J. A. Núñez"

Desde hace tres semanas que varios profesores del primer distrito escolar de Santiago siguen con toda regularidad el curso de cinematografía que funciona en la Escuela Normal Abelardo Núñez, a cargo del distinguido profesor normalista don José Pinochet Lebrun.

Posesionado concienzudamente el señor Pinochet de las nuevas doctrinas y procedimientos pedagógicos que informan la escuela nueva, ha dado a este curso una forma esencialmente práctica y experimental. Después de oír las explicaciones científicas del profesor, los alumnos se familiarizarán con el manejo de los distintos aparatos cinematográficos, resolviendo por sí solos, las dificultades que se presentan, y sólo acuden al profesor cuando ellas se presentan insalvables.

Contagiados por el entusiasmo y la buena voluntad del señor Pinochet para enseñar todos aquellos conocimientos que tengan relación con la cinematografía, los alumnos han construído una cámara oscura para desarrollar vistas fotográficas en vista de que la fotografía es un complemento obligado de la cinematografía.

Terminado el curso, los profesores-alumnos contarán con los conocimientos necesarios para echar mano del biógrafo, valioso material didáctico, para la enseñanza primaria de sus escuelas respectivas.

¡Recurra Vd. al **Bromural** «KNOLL» en tiempo oportuno para combatir la nerviosidad y la dificultad de conciliar el sueño! No es ningún bromuro. Tubitos de 10 y 20 tabletas

(A monobromoisovalcylcarbamida y almidón).

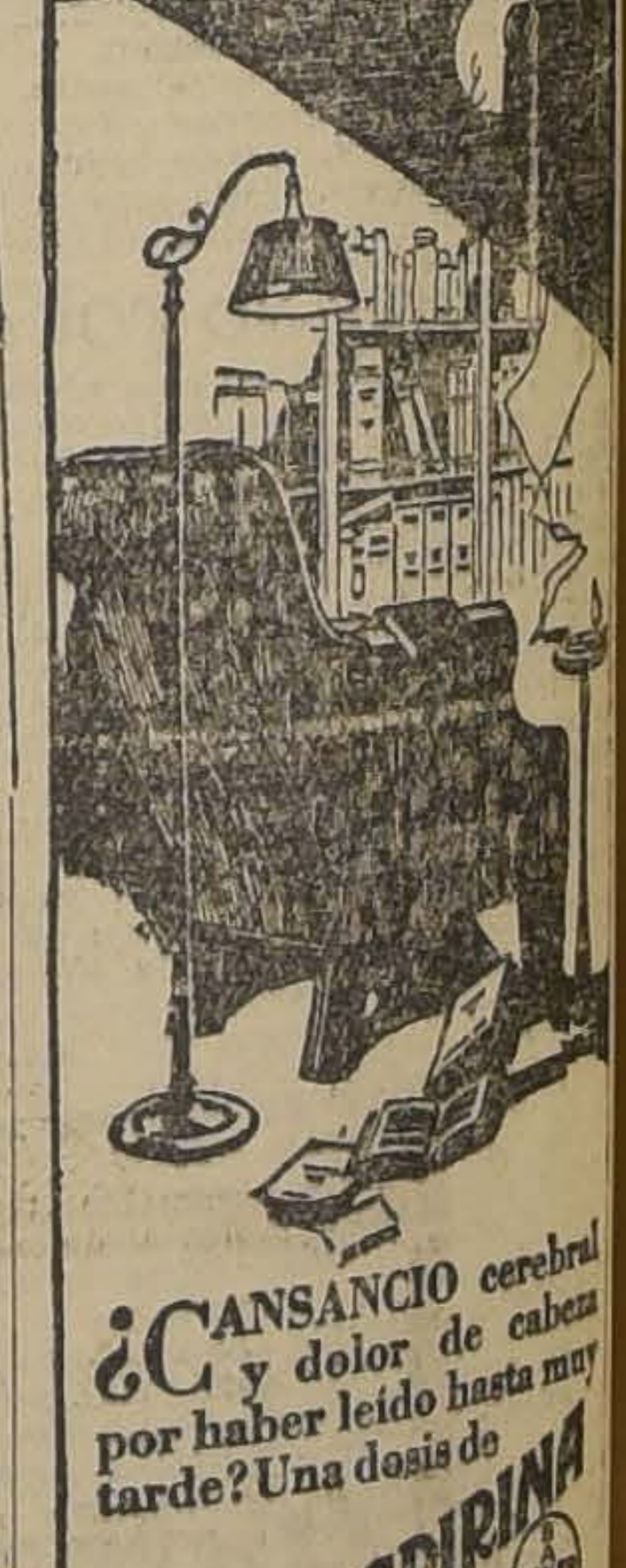

¿CANSANCIO cerebral y dolor de cabeza por haber leído hasta muy tarde? Una dosis de CAFIASPIRINA

Alivia rápidamente, devuelve la actividad mental, levanta las fuerzas y no afecta el corazón ni los riñones

Tubos de 20 tabletas y "Sobrecitos" de una.

¡No acepte tabletas sueltas!

Cafiaspirina M. R. a base de compuesto etánico del ácido oxibenzóico con 0,05 gr. cafeína. Cruz Bayer M. R.

GC Ltd

APROVECHE
Ahora mismo!!

CLOCHES de paño, calidad fina, en colores de moda, a
$ 10.90

SOMBREROS en paño semi fieltro Príncipe de Gales, colores de moda, a
$ 24.50

Gath & Chaves Ltd.

LA MOVILIZACION DE LA CORRESPONDENCIA INTERNACIONAL

EXPOSICION QUE HACE AL RESPECTO EL DIRECTOR SEÑOR AGUIRRE LUCO

El Director General de Correos, señor Aguirre Luco, nos ha pedido la publicación de la siguiente exposición para explicar la actuación que le ha correspondido a la Dirección de su cargo en la movilización de la correspondencia internacional:

"La Dirección General de Correos y Telégrafos de Chile se puso en comunicación con la Administración Argentina, para establecer un servicio de intercambio, vía Antofagasta-La Quiaca-Buenos Aires. Por dificultades presentadas a última hora no pudo llevarse a la práctica el proyecto.

Simultáneamente, esta Dirección ordenó a la Oficina de Los Andes contratar un servicio de peones para que, a hombros, condujeran la correspondencia hasta Las Cuevas. Las mismas cuadrillas debían conducir a Chile la correspondencia que se suponía había en Las Cuevas, llevada por el servicio Argentino. Por razones que se ignoran, el Correo Argentino no envió correspondencia a Las Cuevas, de manera que los peones hubieron de regresar sin carga. El Correo Argentino, que dispone de más medios y autonomía que nuestro servicio, contrató el vapor "Neptuno", el cual trae 3.600 valijas, debiendo llegar a Valparaíso el Sábado próximo. Estas valijas corresponden a varias combinaciones y serán despachadas inmediatamente a Santiago, pues se han tomado todas las medidas necesarias para realizar un desembarque y clasificación rápidos.

Posteriormente, se ha llegado a un acuerdo con el servicio argentino, para el intercambio de correspondencia epistolar, utilizando cuadrillas de peones. La primera partida, compuesta de 69 sacos, llegó ayer a Los Andes, debiendo ser despachada en seguida sin ninguna dilación. Además se han hecho gestiones para establecer un servicio vía Puerto Varas-Puerto Blest, el cual se utilizará en caso de fallar el actual servicio cuadrillas de peones. Esta última ruta es poco viable, debido a lo largo del recorrido y las dificultades naturales, causadas por los varios trasbordos que hay necesidad de efectuar.

Nuestro servicio ha hecho todo lo que ha estado a su alcance y dentro de los reducidos medios de que dispone. No ha omitido ningún esfuerzo para servir al público en la mejor forma posible, conforme a su extricta norma de conducta.—El Director General."

JUBILARAN MAS DE 150 JORNALEROS DE LA POLICIA DE ASEO

ALGUNOS DE ELLOS TIENEN MAS DE CINCUENTA AÑOS DE SERVICIOS; OTROS ESTAN FISICAMENTE INCAPACITADOS PARA EL TRABAJO

El Director del Departamento de Aseo de la Municipalidad, señor Alberto Labarca, presentó ayer a la Intendencia Municipal la lista de los jornaleros de las diversas zonas de su repartición que, de acuerdo con la ordenanza respectiva, tienen derecho a que se les conceda la jubilación.

La lista presentada por el Director del Departamento de Aseo asciende al número de más de ciento cincuenta obreros, habiendo la mayoría de ellos prestado sus servicios por espacio de largos años. Figuran también en la lista obreros que tienen más de cincuenta años de servicios, estando actualmente físicamente incapacitados para seguir trabajando.

Se no sinformó que tanto en el seno de la Junta de Vecinos como en el Consejo de la Caja de Retiro de los Empleados Municipales existe ambiente favorable para dar rápida tramitación a las solicitudes de jubilación de estos modestos servidores.

El pago de los sueldos del mes de Mayo

SE ENVIA A PROVINCIAS LA ULTIMA REMESA

En la tarde de ayer fuimos informados en la Dirección del Tesoro que ha quedado toalmene despachado el pago de los sueldos a los empleados públicos de provincias correspondiente al mes de Mayo pasado.

Se debía, hasta hace poco, la suma de un millón de pesos, cantidad que ha sido enterada por las Tesorerías de Santiago, Valparaíso y Coronel.

No se arrendarán los servicios de policía de aseo

LA COMISION RESPECTIVA DE LA MUNICIPALIDAD PRESENTARA UN PROYECTO DE MODERNIZACION DE ESTOS SERVICIOS

En una de nuestras ediciones anteriores adelantamos la noticia de que en la reunión que debería celebrar ayer la Comisión respectiva de la Municipalidad resolvería sobre la solicitud presentada por un particular para que se le concediera en arrendamiento los servicios de la Policía de Aseo.

En efecto, en la tarde de ayer, con asistencia de todos sus miembros, celebró sesión la referida Comisión municipal acordando un voto que encierra el rechazo de la solicitud en cuestión.

En el mismo voto la Comisión acordó elaborar un proyecto de mejoras y modernización de los servicios de aseo, proyecto que, una vez elaborado, será presentado a la consideración de la Junta de Vecinos.

El voto aprobado es el siguiente:

"Honorable Junta;

La Comisión de Aseo de la Honorable Junta de Vecinos,

Considerando:

1.o Que el aseo de la ciudad es una función especial de las Municipalidades;

2.o Que debe propenderse a mejoras y modificar los servicios de aseo conforme a los últimos adelantos;

3.o Que para esto es necesario la terminación de los hornos crematorios y el mejoramiento de la pavimentación que conduzca a dichos hornos, acuerda:

Nombrar una comisión compuesta del señor Ramón Corbalán Melgarejo, del Director del Departamento de Aseo don Alberto Labarca y del ingeniero sanitario don Agustín Vial para que proponga un plan completo de mejoramiento y modernización de los servicios de aseo conforme a los últimos adelantos dentro de los recursos que actualmente se destinan a este servicio.

Esta comisión presentará su informe en el plazo de un mes."

¡GRANDIOSO!
EN
Gath & Chaves
GIGANTESCA
BARATURA
DE MENAJE, TAPICERIA Y SANITARIO

SIETE MILLONES DE PESOS PARA PAVIMENTACION DE SANTIAGO

Ayer fué firmado por el Minstro del Interior el proyecto de empréstito de siete millones de pesos que se destinarán a la pavimentación de Santiago.

Este proyecto no netraña un nuevo gravamen para los habitantes de la capital, pues será pagado con el uno por mil adicional que está establecido.

El mismo decreto será firmado hoy por el Presidente de la República.

REALIZACION
ESTUPENDA
Gath & Chaves

CALAÑES de fieltro, de fabricación exclusiva para nuestra casa, modelos y colores de última moda, a
$ 29.50

CALAÑES "Borsalino" (Antigua Casa), y Velour de Viena, legítimos, interesante saldo, desde
$ 59.50

HONGO de rico fieltro, ingleses, negro inalterable, modelo de moda
$ 49.50

A BENEFICIO DEL LICEO NOCTURNO GRATUITO PTE. BALMACEDA

El Lunes próximo, a las 6 P. M., se llevará a efecto en el Teatro Setiembre el beneficio que viene preparando la Junta de Vecinos de la 7.a Comuna a favor del sostenimiento del Liceo Nocturno Gratuito "Presidente Balmaceda", que cuenta con los cuatro primeros años de humanidades, cursos optativos de inglés, contabilidad y taquigrafía y un profesorado de primera clase.

Han ofrecido su concurso en pró de esta hermosa obra patriótica y cultural, entre otros la señorita Yolanda Gutiérrez, la señora Amelia Palma, el tenor don Jorge Mujica, el simpático actor, señor Rojas Gallardo, la señorita Zunilda Carrasco y don Rubén Larenas. En la comedia en un acto "El Sueño Dorado"; participarán las señoritas Luz y Berta Berríos, Alicia Montes y los señores Germán Silva, Mario Canaves y Leandro Fuentes. Seguramente aportarán su concurso el tenor don Carlos Santelices y el conocido compositor don Osman Pérez Freire.

El informe semestral de la Inspección General de la Municipalidad

HA SIDO ENTREGADO A LA INTENDENCIA MUNICIPAL — ESTADO DE LA LABOR REALIZADA POR EL PERSONAL DE ESTA REPARTICION

Ha sido entregado a la Intendencia Municipal el informe semestral sobre la labor desarrollada durante los seis primeros meses del presente año por la Inspección General de la Municipalidad.

En este informe se clasifica detenidamente la labor individual de cada uno de los inspectores de la repartición, las medidas de organización para el personal de Policía de Aseo: la forma en que se ha efectuado el abastecimiento de forraje para la misma; la labor extraordinaria durante la estación de las lluvias del personal de jornaleros; la vigilancia del cumplimiento de las diversas ordenanzas y reglamentos municipales y el estado de los partes por infracciones a los mismos.

BARATURAS
PRE-INVENTARIO

THERMOS ESMALTADOS, con capacidad de 1 litro, $ 9.90; 1|2 litro
$ 4.90

CHALONES de lana, estilo escocés, a
$ 55.00

Gath & Chaves Ltd

SESION DEL CONSEJO DE LOS FERROCARRILES DEL ESTADO

APRUEBA NUMEROSAS SOLICITUDES PENDIENTES Y SE OCUPA DE ALGUNOS ASUNTOS INTERNOS DEL SERVICIO

Presidido por el Director General de la Empresa, y con asistencia de todos sus miembros, en la tarde de ayer celebró sesión ordinaria el Consejo de los Ferrocarriles del Estado.

Según la versión entregada por el Secretario del Consejo, la corporación se ocupó sólo de asuntos internos del servicio, sin trascendencia para el público.

Nos dijo el señor secretario que se habían aprobado numerosas solicitudes presentadas a la consideración del Consejo.

La Comisión de Agricultura del Senado visitó la Quinta

En la mañana de ayer la Comisión de Agricultura del Senado acompañada del Ministro del ramo, visitó la Quinta Normal de Agricultura.

La Comisión recorrió los diversos establecimientos que funcionan en la Quinta imponiéndose detenidamente de las maquinarias, de los trabajos que se efectúan, etc.

¡UNA GANGA!

UN SALDO de vestidos en terciopelo de fina lana, en colores y formas de moda, talles 44 al 48, a
$ 88.00

TAPADOS de lana mouflonne, colores y formas de moda, talles 40 al 42, 44 al 50, a
$ 128.00

Gath & Chaves

Los profesores de los establecimientos que fueron clausurados, ganarán sus sueldos

EL MINISTRO DE INSTRUCCION OFICIA AL DIRECTOR DEL TESORO EN ESE SENTIDO

A propósito de las últimas incidencias estudiantiles, que provocaron la clausura de algunos establecimientos educacionales, se ha planteado un problema acerca si los profesores de esos planteles debían o no gozar de su sueldo durante el período en que las clases no funcionaron.

Sobre el particular, el Director del Tesoro, pidió al Ministro de Instrucción que le expusiera su opinión, fundándose en que aún no había sido derogada la disposición del Senado-Consulto, de 16 de Abril de 1823, que establece que no podrá percibir sueldo ningún funcionario que no esté en ejercicio de su destino, y por lo tanto, quizá si sería aplicable esa disposición al personal de los establecimientos que estuvieron clausurados en estos dos últimos meses.

El Ministro ha oficiado al Director del Tesoro, expresándole que, si bien el Senado-Consulto aludido, dispone que no podrán percibir sueldos esos profesores que no estén en el ejercicio de su destino, no puede tener aplicación en el caso presente, por cuanto los profesores de esos establecimientos no han servido sus empleos por causas ajenas a su voluntad.

El Ministro termina su oficio, rogando al Director del Tesoro que se sirva disponer que la Tesorería Fiscal cancele íntegramente los sueldos devengados por el profesorado en referencia.

Demolición de los muladares cercanos a la Estación Mapocho

El Intendente de la provincia ha enviado al Presidente del 1.er Tribunal de la Vivienda, una nota concebida en los siguientes términos:

"En los alrededores de la Estación Mapocho, especialmente en las calles General Mackenna, Morandé y Zañartu, existen un buen número de propiedades en estado ruinoso, antihigiénicas en absoluto por encontrarse los pisos de sus habitaciones en un nivel inferior al de la calle y que presentan por su estado de abandono y de mugre un aspecto bochornoso el cual provoca la justa crítica de cuantos necesitan visitar nuestra capital.

Esta Intendencia recomienda a usted proceder con la mayor actividad y energía en la demolición de esos muladares, valiéndose de todas las facultades que otorga la ley de la vivienda para clausurar las habitaciones insalubres.

Saluda a usted—A. Mackenna S."

EN EL ACTO A
Gath & Chaves

MEDIAS de algodón mercerizado, todos los colores, el par, a
$ 2.80

MEDIAS de seda lisas, muy durables, selección de colores, el par a
$ 3.80

INSERCION

Mis descargos

ALGO SOBRE LAS AFIRMACIONES DE LOS SEÑORES MORANDE Y DEBESA. — EXPLICACIONES PRELIMINARES. — EL PRIMER CARGO.— UN INFORME DE LOS SEÑORES SYDNEY, MERRITT Y CIA.— EL CONVENIO DE 17 DE NOVIEMBRE DE 1925.— A MIS AMIGOS Y A LOS QUE SEAN AMIGOS DE LA VERDAD Y LA JUSTICIA

Después de la acusación del Banco Central y del informe de los señores Morandé y Debesa, comprendo que, a pesar del buen nombre adquirido en una larga vida, quienes no me conocen deben considerarme un culpable y comprendo que, aún ante el concepto de quienes me conocen, debe pesar una tristísima duda.

Dado el prestigio de una institución tan importante como el Banco Central, es difícil que alguien crea que ha procedido con ligereza o falsedad.

Es natural que se tenga por imparcial a una comisión investigadora nombrada por el Gobierno y que produzca impresión de convencimiento su informe, sobre todo cuando cita una serie de hechos concretos con fecha, circunstancias y detalles.

Necesito, pues, vindicarme ante la opinión pública.

El informe de los señores Morandé y Debesa ocupa una página de diario y contiene muchos cargos apoyados en numerosísimos hechos todos los cuales eran desconocidos para mí hasta el momento de su publicación: no puedo contestarlos todos a la vez. Tendré que ir paso a paso y parte por parte.

Me doy cuenta de que caminaré una larga **vía crucis**.

No tendré la suerte de don Vicente Fabres y de don Nicanor Marambio que en dos o tres días lograron deshacer una siniestra intriga.

Pido a los que sean amigos míos y a los que sean amigos de la verdad y la justicia que, con paciencia, sigan el curso de mi defensa.

* *

Antes de entrar a refutar el primero de los cargos que se me han hecho, es necesario que anticipe una breve observación.

Desde pocos días después de comenzar las relaciones entre el Banco Central y la Oficina de Especies Valoradas surgieron dificultades por no haber respetado el Banco el convenio suscrito por su Ministro de Fe Pública y que tenía por objeto la fabricación de los billetes provisorios y definitivos y especialmente por la rara actitud del Banco que se negaba a contar los billetes que la Oficina le entregaba.

Yo tenía el concepto de que, si bien el Banco debía ejercer control sobre la Oficina que le fabrica sus billetes, también la Oficina fiscal debía ejercer cierto control sobre el Banco, ya que el Banco compromete en último término al Fisco. El Banco no admitía ni siquiera el control de exigir la cuenta de los billetes y quería que la Oficina fuera una dependencia suya.

Para los que actúan en el Banco, mi presencia en la Dirección de Especies Valoradas les era molesta y resolvieron obtener por cualquier medio mi eliminación. Resolvieron también conseguir que mi reemplazante fuera uno del Banco y cuando se designó de interino al General Altamirano formaron cuestión y quisieron detener el nombramiento.

Movieron al señor don Ismael Tocornal a que fuese donde S. E. el Presidente de la República y donde el Ministro de Hacienda haciéndose eco de acusaciones en contra mía: fué varias veces el señor Tocoral, que, como se sabe, es tan crédulo y ligero, como recto, respetable y caballeroso.

Una vez que se había hecho comprometerse al señor Tocornal, era necesario seguir adelante y darle cuerpo a los cargos.

Se consiguió el nombramiento de una comisión investigadora que actuó bajo el control del Banco: formaba parte de ella y en ella hacía cabeza el señor don Gonzalo Debesa, empleado del Banco. La circunstancia de que el señor Debesa actuaba por el Banco, la demuestra hasta el hecho de que el informe lo suscribe "como representante del Banco Central de Chile".

El Banco, acusador, fué, pues, también mi juez o, mejor dicho, el juez no fué juez, fué acusador.

La investigación se hizo en la forma más increíblemente irregular y arbitraria, hasta el punto de que los cargos sólo he venido a conocerlos concretamente con la lectura de las piezas que hace tres días se publicaron.

La refutación que haré de cada uno de los cargos, a medida que me vaya documentando sobre ellos, será la mejor demostración de la mala actitud del Banco y de la Comisión.

EL PRIMER CARGO

El primero de los cargos que me hace el Banco Central consiste en que ejecuté cuantiosas operaciones bursátiles que me dejaron una pérdida de $ 1.416,393.30. "Estas operaciones—dijo el Banco en su nota —arrojan una pérdida al señor Ugarte, de $ 1.416,392.30".

La Comisión formada por los señores Morandé y Debesa confirma la acusación.

Esta acusación envuelve una inmensa gravedad porque con ella se da a entender que yo he cubierto tal pérdida con dineros fiscales.

El Banco Central y la Comisión no dicen de modo expreso que yo haya pagado la tal pérdida de $ 1.416,393.30 con fondos fiscales; pero veladamente han querido que se entienda así.

Estoy seguro de que así lo han entendido los lectores de la nota y del informe.

Pues bien, voy a demostrar que es absoluta y completamente falso que haya tenido tal pérdida. Y, probado eso, tiene que quedar desvanecida la malévola insinuación: en efecto, si no he tenido pérdida, mal he podido cubrirla con dineros fiscales.

El Banco Central, para formular el cargo, y la Comisión, para confirmarlo, se han fundado en un estado, hecho por el contador señor don Juan Bahr, con datos tomados del libro de liquidación de malas y del copiador de facturas del corredor don Florencio Villamil.

Es un estado de las compras y ventas de acciones desde Noviembre de 1919 hasta Abril de 1924.

Entre el Debe y el Haber del cuadro hay un saldo deudor de 1 millón 416,392.39 pesos; pero tal saldo deudor no significa que yo haya perdido esa suma.

Si hubiera vendido todas las acciones compradas, evidentemente ese saldo en contra habría indicado una pérdida mía; pero como no vendí todas las acciones compradas, como me quedó con gran cantidad de ellas, el saldo deudor no indica pérdida.

Cualquier corredor de comercio y cualquiera persona que entienda en contabilidad sabe que la mera diferencia entre el Debe y el Haber en tales cuentas no establece por sí sola ni ganancia ni pérdida.

Con el objeto de presentar a la opinión pública un testimonio irrecusable, pedí a la firma internacional Sydney and Merritt Co., informe sobre el estado hecho por el señor Bahr y que sirvió de base al Banco Central y a la Comisión.

Como se sabe, los señores Sydney and Merritt son contadores titulados cuyo dictamen hace plena fe en el comercio.

Pues bien, los señores Sydney and Merritt me han dado el siguiente informe:

EL INFORME DE LOS SEÑORES SYDNEY AND MERRITT

"Santiago, 26 de Julio de 1926. — Señor Ignacio Ugarte Ovalle. —Santiago. — Muy señor nuestro: Hemos examinado una cuenta que nos dice corresponde a Operaciones Bursátiles efectuadas por el señor Florencio Villamil, por cuenta de usted.

Adjuntamos una copia que hemos tomado de dicha cuenta, la cual arrojaba el 15 de Abril de 1924, un saldo deudor ascendente a $ 1.416,392.39.

No hemos podido establecer que ese saldo deudor representa pérdida que Ud. haya podido sufrir en esas operaciones, pues según consta de la misma cuenta, usted había levantado los papeles y letras que indicamos a continuación:

4,800 Tocopillas.
3,000 Salvadores.
1,200 Martas.
2 Tipuani.
5,000 Disputadas.
12,000 Libras esterlinas sobre Londres.

Saludan a usted muy atentamente, SS. SS. SS.—**Daloitte, Plender, Sydney-Merritt Co.** — Chertered Accountants".

Como se ve, los señores Sydner and Merritt dicen que del examen de ese estado no puede desprenderse que yo haya tenido pérdida.

Sin embargo, el Banco Central, en la nota oficial en que me acusa, afirma que por ese estado ha comprobado que yo tuve una pérdida de $ 1.416,392.39.

¿Cómo ha podido hacer tal afirmación?

Es difícil creer que ignoren nociones elementales de contabilidad y de comercio, los que actúan como jefes del Banco Central de Chile.

Es igualmente difícil creer que, conociendo la contabilidad y el comercio, de mala fe hayan afirmado que el saldo significaba una pérdida de $ 1,416,392.39, a ciencia cierta de que no indicaba ni ganancia ni pérdida.

Sin embargo, estoy en presencia de un dilema: o han tenido ignorancia o han tenido mala fe.

* * *

Con el informe de los señores Sydney and Merritt demuestro que del estado hecho por el señor Bahr no se desprende que yo haya tenido pérdida en las operaciones que ejecuté por intermedio del corredor de comercio señor Villamil.

Ahora bien, voy a comprobar que en esas operaciones, lejos de tener pérdida, tuve ganancias.

Lo compruebo con el siguiente documento en que el señor Villamil, como liquidación final de sus negocios conmigo, se reconoció deudor mío por la suma de $ 891,200, que hasta ahora no he recibido y no tengo tampoco expectativas de recibir.

CONVENIO DEL 17 DE NOVIEMBRE DE 1925

Entre don Ignacio Ugarte Ovalle, mayor de edad, soltero, empleado público, domiciliado en Quinta Normal, Oficina de Especies Valoradas, y don Florencio Villamil, casado, mayor de edad, corredor de comercio, domiciliado en Villavicencio 327, han convenido en lo siguiente: 1.o Como resultado de las operaciones comerciales y órdenes de compra-venta de acciones que el señor Ugarte ha encomendado al señor Villamil, y como resultado de las respectivas liquidaciones, arrojan los siguientes saldos y cantidades a favor del señor Ugarte y que a continuación se expresan: 1.o Seiscientos nueve mil setecientos pesos ($ 609,700) valor de seis mil setecientas acciones (6,700), estimadas a noventa y un peso cada una ($ 91) acciones Tocopilla; 2.o Doscientos mil pesos ($ 200,000) valor de veinte mil acciones Salvador, estimadas a diez pesos cada una ($ 10); 3.o Treinta y siete mil quinientos pesos ($ 37,500), valor de quinientas acciones (500), Huanuni, estimadas a setenta y cinco pesos cada una ($ 75); 4.o Cuarenta y cuatro mil pesos ($44,000), valor de cien acciones salitreras Tocopilla (100), estimadas a cuatrocientos cuarenta y cuatro pesos cada una ($ 444). Todas estas cantidades hacen un total de ochocientos noventa y un mil doscientos pesos ($ 891,200), a favor de don Ignacio Ugarte Ovalle, y por el cual se constituye deudor don Florencio Villamil; 2.o El señor Villamil tendrá el plazo de cinco años, a contar desde el 1.o de Enero de mil novecientos veintiséis para cancelar y pagar al señor Ugarte el saldo anterior, el cual deberá pagarse a razón de ciento setenta y ocho mil doscientos cuarenta pesos por año (178,240 pesos), y para cuyo efecto el cincuenta y dos por ciento (52 o|o), de cada mala se destinarán al pago del crédito del señor Ugarte; ésto sin perjuicio de las utilidades que puedan obtenerse en negocios extraordinarios que se abonarán en la misma proporción, sin que por ésto se reduzcan las cuotas futuras, las que se seguirán atendiendo en la forma establecida del cincuenta y dos por ciento (52 o|o); los capitales adeudados no devengan intereses; 4.o Para garantizar el cumplimiento de las obligaciones que contrae el señor Villamil, para con el señor Ugarte, aquél cede a éste un documento que tiene firmado a su favor don N. N., y constituye además prenda sobre la acción que posee de la Bolsa de Comercio; 5.o Las partes nombran de común acuerdo al abogado don Alberto Cumming, San Martín 61, quien firmará el presente documento en señal de aceptación, para que en calidad de interventor, conozca de todo lo concerniente para llevar a término el presente contrato con las facultades legales inherentes a este cargo, quien, además de las facultades dichas tendrá las de revisar los libros, balances, liquidaciones de las respectivas malas, semestrales y anuales y las liquidaciones de cada uno de los negocios que hubiese efectuado el señor Villamil; si en el desarrollo o marcha de este convenio, hubiese algún punto discutible, será el interventor el único que, como arbitrador sin ulterior recurso, conocerá y fallará breve y sumariamente de toda cuestión que se suscite entre las partes con motivo de este contrato, el interventor tendrá como remuneración el 10 o|o de las sumas que perciba el señor Ugarte, de este diez por ciento deberá pagar el señor Ugarte un siete por ciento y un tres por cien. to el señor Villamil; 6.o El señor Cumming para mejor éxito de su cometido, podrá determinar la manera como se lleve la contabilidad y la documentación de los negocios para el mejor éxito de los mismos; 7.o Se establece la ciudad de Santiago como domicilio para los efectos del presente contrato el cual se extenderá en tres ejemplares, quedando uno en poder del señor Ugarte, otro en poder del señor Villamil y el tercero en poder del señor Cumming".

* * *

Con los documentos que en este artículo entrego al criterio público, dejo totalmente refutado el primer cargo que en su acusación me formuló el Banco Central.

No quiero hacer comentarios: la opinión pública los hará.

Me demoraré dos o tres días en refutar otros cargos porque estoy documentándome sobre ellos como me he documentado sobre el primero.

IGNACIO UGARTE OVALLE

SENCILLAMENTE
COLOSAL!

CORBATAS TEJIDAS de seda, colores y dibujos de alta novedad, recién recibidas, a
$ 0.95

LIGAS elásticas, artículo de gran duración, colores variados, a
$ 1.75

TIRANTES elásticos, ofrecemos un importante saldo en tipos de mucha resistencia, a
$ 3.90

GATH & CHAVES

GC Ltd

LA JUNTA DE BENEFICENCIA

RINDE HOMENAJE AL DOCTOR DON VICENTE IZQUIERDO SANFUENTES

La Junta de Beneficencia de Santiago, presidida por el señor don Ismael Valdés Valdés y con asistencia de los señores Santelices, Aguirre Luis, Aguirre Roberto, Amunátegui, Bernales, Blanco Commetz, Díaz Lira, Donoso, Echenique, Eyzaguirre, Fierro, Figueroa, González Cortés, González Errázuriz, Infante, Irarrázabal, Korner, Letelier, Matte, Navarro, Quijada, del Río, Sanfuentes, Sierra, Tocornal Ismael, Tocornal M. Tomás, Vial, Vicuña, Walker, el señor Abogado de la Junta, el Tesorero y el Secretario, rindió homenaje a la memoria del doctor don Vicente Izquierdo Sanfuentes, recientemente fallecido.

El señor Amunátegui pidió la palabra para dejar constancia del gran sentimiento con que ha sido recibida la noticia del fallecimiento del doctor don Vicente Izquierdo Sanfuentes, eminente ciudadano y el más distinguido de los médicos. Fué un gran pedagogo, discípulo de grandes maestros de pedagogía europea. Sus alumnos siguieron al doctor Izquierdo en sus sabias lecciones de Biología, ramo en el cual fué una eminencia y en medio de un ambiente de ciencia y de bondad ejerció su profesión en forma nobilísima; por eso su ejemplo será inolvidable. Fué miembro de la Junta como Decano de la Facultad de Medicina y durante 40 años desempeñó el cargo de médico del Hospital de San Vicente de Paul. La Corporación lo distinguió nombrándolo Médico Honorario de aquel Hospital y por sus excelsas virtudes le concedió una medalla de oro como premio de la Fundación Arriarán. Para sus amigos era una joya.

Solicita, el señor Amunátegui, la autorización de la Junta para colocar el retrato del doctor Izquierdo en la sala que tuvo a su cargo en el Hospital de San Vicente de Paul.

El doctor Commentz expuso que también deseaba asociarse al homenaje que se rinde al eminente colega. El doctor Izquierdo unió, en su vida profesional, su talento a sus dotes de hombre de bien. Lega el más admirable ejemplo de sabio maestro a quien varias generaciones pudieron escuchar. La Junta le tributó su admiración por los abnegados servicios que prestó a la humanidad doliente, otorgándole una medalla de oro y nombrándole Médico Honorario del Hospital de San Vicente de Paul, la más alta distinción y única conocida hasta hoy en la historia de la Beneficencia.

El señor Presidente, a nombre de la Junta, adheire al sentido homenaje que con tanta justicia se tributa al doctor Izquierdo y con el asentimiento unánime de la Sala, quedó aceptada la indicación del doctor Amunátegui y se acordó enviar una nota de pésame a la familia del doctor Izquierdo.

CIGARRILLOS
CABECEADOS
ORO
M R
PAPEL MAIZ
CORRIENTES 20 cts
ESPECIALES 40 cts

La ley 4054 no es aplicable en la agricultura y en las industrias

LAS CAJAS DE AHORROS ESTAN COBRANDO INDEBIDAMENTE LOS CUOTAS DE SEGUROS

El Ministro de Agricultura envió al Presidente del Senado el siguiente oficio relacionado con los inconvenientes que ha producido, en su aplicación, las leyes de seguros en la agricultura y en las industrias:

"Con relación a lo manifestado por VE. en nota N.o 175 de 22 del actual, en que solicita a petición del H. Senador señor Romualdo Silva Cortés, los datos reunidos por el Gobierno referentes a los inconvenientes que hayan producido en su aplicación las leyes de seguro en la industria y la agricultura, el infrascrito tiene el honor de manifestar a VE. que el Gobierno en atención a las dificultades que la aplicación de la ley 4054 iba a producir entre agricultores e industriales, y especialmente entre los primeros, designó uña Comisión para efectuar un estudio que salvara estos inconvenientes.

En efecto, el cumplimiento de la ley 4054 no es posible exigirlo en la forma actual, dadas las modalidades que las faenas agrícolas tienen en nuestro país, que son muy distintas a las de otros en los cuales están en vigencia leyes como la de la naturaleza de la presente.

Ha llamado, también, la atención de este Departamento el hecho, denunciado en diversas ocasiones por los afectados, de que las Cajas de Ahorros estén compeliendo a los agricultores al pago de las cuotas de seguros respectivas, en circunstancias que aún no ha entrado en vigencia el Reglamento para la aplicación de la referida Ley 4054.

Además, el Gobierno ante las dificultades producidas, estudia con todo interés por medio de la Comisión designada al efecto, la fórmula que solucione los inconvenientes a que se ha aludido.

PIDA Ud.
"SCHAFFHOUSE"
y estará seguro de que recibirá la mejor máquina para tejer lana.
MORANDE 57

POR LOS TRIBUNALES

EL 4.º JUZGADO CIVIL LLEVA MAS DE VEINTE DIAS SIN JUEZ

EL PUBLICO SUFRE LOS PERJUICIOS Y MOLESTIAS CONSIGUIENTES

Con fecha 7 del presente el juez del 4.o Juzgado Civil de Santiago, fué designado para ocupar el cargo de Fiscal de la Corte de Apelaciones.

Oportunamente se nombró para que lo reemplazara en el carácter de suplente al juez del Primer Juzgado de Valparaíso, señor Juan Francisco Prieto Reyes, quien hasta ayer no se había hecho cargo de su puesto.

En la tarde de ayer tuvimos ocasión de visitar el Juzgado, tribunal que estaba sumamente concurrido con motivo del remate de propiedades de las comunas de Santiago y Yungay que se encuentran en mora respecto al pago de las contribuciones de haberes.

En virtud de las disposiciones vigentes corresponde subrogar en el 4.o Juzgado al del 3.o y este funcionario no pudo concurrir por motivos de salud.

En consecuencia, tocó al juez del Segundo atender su juzgado y el 3.o y el 4.o en calidad de subrogante.

Con tan enorme trabajo, el juez del 2.o señor Octavio del Real, no pudo, como es natural, efectuar su trabajo con la debida rapidez y expedición, lo que dió origen a diversas demostraciones de parte del numeroso público concurrente al tribunal.

EJERCITO Y ARMADA

POR AHORA NO SE LLENARA LA PLAZA DE CONTRALMIRANTE

HOY SERA ENVIADO AL CONGRESO UN MENSAJE PROPONIENDO UN ASCENSO A CAPITAN DE NAVIO

En la tarde de ayer hemos sido informados en el Ministerio de Marina de que la vacante quedada con motivo del ascenso a Vice-Almirante don Arturo Swett, no será llenada por ahora, pues los capitanes de navíos que deben ascender, no tienen los requisitos que son indispensables.

El más antiguo, se nos dijo, cumple su tiempo en Mayo del año próximo; pero en cambio será aumentada una plaza de Capitán de Navío a fin de no perjudicar a los oficiales inferiores con esta postergación, de la cual ellos no son culpables.

En efecto, y obedeciendo a estos propósitos, en la tarde de hoy será enviado al Congreso Nacional un mensaje proponiendo el ascenso a Capitán de Navío del capitán de Corbeta, señor Doñas.

NOTICIAS MILITARES

No se ha dado lugar a la reincorporación del Teniente don Pedro Barros.

—Ha sido aceptada la renuncia que hace el oficial de Reclutamiento del Cantón de Temuco y Llaima, señor Luis Fernández y se nombró en su reemplazo al Capitán retirado don José Humeres.

—Oficial de Reclutamiento del Cantón Angol y Traiguén fué nombrado el Teniente de reserva don Julio Parra.

—El Teniente don Manuel Labarca y el Teniente de Administración, Moisés Navarrete han sido trasladados del Grupo Mixto de Antofagasta a la Escuela de Aviación El Bosque.

—El Sub-teniente de Sanidad don Samuel Rebolledo, ha sido destinado a prestar sus servicios en la Escuela de Aviación El Bosque.

—Se concedió el retiro absoluto al profesor jefe de instrucción primaria del Ejército, don Victorino Venegas.

—Se ha dispuesto que el Mayor don Teodoro Aubert, deje el Comando del Batallón de Zapadores N.o 3 de San Fernando y pase a prestar sus servicios al Departamento del Personal.

La comisión denunciante refutará mañana

AL EX-DIRECTOR DE ESPECIES VALORADAS

Con motivo de una publicación hecha ayer por el ex-Director de Especies Valoradas señor Ignacio Ugarte Ovalle, titulada "Mis descargos", nos acercamos a uno de los miembros de la comisión cuyo informe ha dado origen a esta bullada investigación el señor Arturo Morandé, que actuó en representación de la Superintendencia de Bancos, y le interrogamos sobre sus impresiones acerca de la publicación aludida.

El señor Morandé nos respondió que debido al gran trabajo habido ayer en las oficinas de la Superintendencia, no le había sido posible redactar una refutación, pero nos agregó que la haría hoy a fin de darla a conocer mañana al público.

CRONICA POLICIAL

El drama de ayer de la calle de Serrano

UN MARIDO SORPRENDE A SU MUJER EN COMPAÑIA DE OTRA PERSONA Y ESTA LE DA MUERTE DE CINCO BALAZOS. — EL JUEZ DEL CRIMEN SE CONSTITUYE EN EL SITIO DE LA TRAGEDIA E INTERROGA A LOS CULPABLES EN PRESENCIA DEL CADAVER DE LA VICTIMA.

LA VICTIMA

En la tarde de ayer se produjo un grave hecho de sangre en una casa de pensión de la calle de Serrano N.o 77.

Fué un drama pasional que causó la más penosa impresión entre los habitantes de esa casa y entre las familias de los alrededores.

Varias detonaciones de revólver llevaron la alarma a las personas que se encontraban en el sitio indicado, los cuales, al imponerse de lo ocurrido, se dirigieron en el acto a dar cuenta a un guardián de la 6.a Comisaría que se encontraba en los alrededores.

Este guardián, después de establecer el crimen, llamó a sus jefes iniciándose en el acto y con la llegada de algunos funcionarios de la Sección de Seguridad, las investigaciones para establecer cómo se hamía producido aquel drama que le había costado la vida a uno de los protagonistas y cuyo cadáver se encontraba en la pieza donde se había desarrollado la tragedia.

He aquí como se desarrollaron los trágicos acontecimientos que hoy preocupan a la justicia:

UN MATRIMONIO

Hace algún tiempo contrajo matrimonio don Alfredo Ramal con la joven Noemí Segovia Herrera y fijaron su residencia en Santiago.

Parece que el matrimonio no fué del todo feliz y desde los primeros años las relaciones de ambos no fueron del todo cordiales por culpa de Noemí, autora de muchos disgustos que enfriaron poco a poco aquel hogar.

Pero había un niño como de seis años y éste era la única unión que existía entre ambos, especialmente para el marido que por ese hecho había llevado hasta el altar a la que fué su esposa.

Hace poco el señor Ramal se vió obligado a ausentarse hacia Temuco en busca de mejores horizontes y donde permaneció por algún tiempo.

DURANTE LA AUSENCIA

Noemí no lloró mucho la ausencia de Alfredo.

Trató de consolarse de cualquier modo y al efecto empezó a relacionarse con algunos amigos de otros años, cuando estuvo al frente de una cigarrería y de algunos negocios parecidos.

Pero después se hizo amiga íntima de Rafael Meléndez, con quien empezó a compartir la vida.

La pareja fué feliz en ausencia del señor Ramal, especialmente Noemí, que no esperaba el regreso de su marido y tal vez no creía en esa posibilidad.

Y últimamente la pareja fijó su residencia en la casa de pensión de la calle de Serrano N.o 77, donde acaba de producirse la tragedia de que damos cuenta y cuyas primeras noticias dió la 2.a edición de "Los Tiempos" de ayer.

La propietaria de ese establecimiento no había visto con buenos ojos la presencia de esa pareja y con el fin de que se fueran a otra parte resolvió aumentarles el precio que pagaban por las habitaciones y la comida, pero este ardid no dió resultados, pues la pareja siguió sin novedad en ese sitio.

EL REGRESO DEL MARIDO

El señor Ramal regresó de Temuco en uno de estos últimos días.

A pesar de que tiene en Santiago a su familia, trató de buscar a Noemí, que era su mujer, con el objeto de llevársela a Temuco, donde debía fijar su residencia.

Quería también llevar a ese pueblo al hijo de ambos.

Pero no encontró a Noemí en la casa donde la había dejado el día que partió a Temuco.

Poco a poco pudo encontrar noticias de su paradero y entonces supo que estaba habitando en la pensión de la calle de Serrano.

Cuando adquirió la certidumbre de que se hallaba en esa casa, el señor Ramal se trasladó a ella con el fin de convencerla que debía trasladarse en su compañía al pueblo ya indicado.

LA TRAGEDIA

Ayer en la tarde el señor Ramal llegó a la casa donde se hallaba Noemí.

Allí también estaba Meléndez...

Una ligera mirada y el recibimiento un tanto hosco como insolente de parte de su mujer, hizo comprender al marido toda la magnitud de su desgracia.

Pero a pesar de todo, trató de arreglar ese desaguisado convenciendo a Noemí para que se fuera con él, pues siendo su mujer estaba obligado a seguirlo.

Noemí contestó en sentido negativo por lo que se produjo un altercado entre ambos un tanto agrio.

En ese momento intervino Meléndez a favor de Noemí.

Sacó un revólver e hizo cinco disparos en contra del desgraciado esposo, que además del ultraje, recibió una muerte instantánea.

La tragedia se había producido con todo su cortejo de horrores.

SE CONSTITUYE EL JUEZ DEL CRIMEN

La policía tan pronto como llegó al sitio del suceso, dió cuenta al juez del crimen de la realización de esta tragedia.

El juez señor Darrigrandi se trasladó a ese sitio con el inspector de investigaciones señor Isaac Gamboa.

De orden del juez se reconstituyó la escena.

Con este objeto hizo regresar a los detenidos, que habían sido trasladados a la comisaría, para que se hallaran presentes en el mismo sitio del crimen.

Y allí, en presencia del cadáver de la víctima, empezó a interrogarlos acerca de cómo se habían desarrollado los sangrientos sucesos.

No negó su crimen el culpable, quien tampoco trató de huir, pues se había quedado esperando a la policía.

Todo lo culpa a su desgracia, pues dijo no saber lo que había hecho.

El juez interrogó también a Noemí.

Esta no parece estar arrepentida. Y si hemos de creerle a las primeras personas que presenciaron la escena, cuando el desgraciado caía herido de muerte, ella tenía las más crueles frases para el que había sido su esposo.

AMBOS INCOMUNICADOS

De orden del juez señor Darrigrandi, tanto Meléndez como Noemí quedaron estrictamente incomunicados.

También se condujo al tribunal a una empleada de la casa de pensión a fin de interrogarla.

De regreso al juzgado el juez señor Darrigrandi siguió trabajando con toda actividad en la tramitación del sumario y expidiendo diversas órdenes que deberán ser cumplidas por la Sección de Seguridad.

El cadáver de la víctima fué trasladado a la Morgue para que se le practique la autopsia respectiva.

Para el día de hoy se han hecho nuevas citaciones a fin de seguir los interrogatorios.

Los grandes robos de joyas

DE LA RESIDENCIA DE LA SEÑORA OSSA DE VALDES CUEVAS DESAPARECEN NUMEROSAS ALHAJAS AVALUADAS EN $ 300,000.—LOS MAS DIESTROS DETECTIVES SE HALLAN EMPEÑADOS EN DAR CON EL AUTOR DE ESTE AUDAZ DELITO.—EL DIRECTOR GENERAL DE POLICIAS HACE UN LLAMADO PARA QUE LAS JOYAS SEAN GUARDADAS EN CAJAS DE SEGURIDAD

Uno de esos grandes hurtos, que a lo lejos suelen efectuarse en esta capital, ha ocurrido en la residencia de una distinguida familia de nuestra sociedad, que le significa nada menos que una pérdida de 300,000 pesos.

El golpe fué dado con singular maestría por el delincuente, que ha demostrado ser un punga a la alta escuela.

La señora afectada con esta sustracción sólo se vino a dar cuenta de este hecho en la noche, cuando ya no estaba cerca nadie de quien sospechar.

Buscando un objeto entre los cajones donde guardaba sus alhajas, pudo la señora echarlas de menos, lo que le llamó profundamente la atención.

En el acto empezó una rebusca general para dar con las joyas desaparecidas; pero todo fué inútil. Ellas no aparecieron por ninguna parte.

Entonces resolvió dar cuenta a la Sección de Seguridad, cuyos jefes en el acto iniciaron las investigaciones del caso y las que aún se realizan con toda actividad.

EL SUJETO SOSPECHOSO

Según esas investigaciones, el hurto de que damos cuenta se habría verificado de la siguiente manera:

En la tarde de anteayer llegó un sujeto a la casa de la señora Juana Ossa de Valdés Cuevas, ubicada en la calle de Agustinas N.o 1510, en circunstancias que esta dama se encontraba ausente.

Este sujeto, que presentaba un aspecto de idiota, preguntó por la señora y como se le dijera que no estaba, expuso que la esperaría. Por este motivo se quedó en el hall.

A una pregunta que se le hizo por las empleadas, contestó que iba de parte de don "Borjas Valdés Cuevas", que es cuñado de la señora de Valdés Cuevas, y con esta disculpa se quedó allí.

La presencia en el hall de este desconocido no causó sospecha alguna entre las personas que en esos momentos se encontraban en esa residencia y sólo a la media hora después se notó que se había ido, tal vez aburrido de esperar.

Todo esto se vino a recordar cuando la señora, llegada ya la noche, echó de menos sus valiosas alhajas, entre las cuales va un collar avaluado en la suma de 200 mil pesos.

¿COMO PUDO EFECTUARSE EL HURTO?

La señora Ossa de Valdés Cuevas acostumbra dejar los cajones de sus muebles sin llave, porque no desconfía del personal que la sirve.

Prestan allí sus servicios desde hace muchos años: Luis Antonio Ahumada, Juana Rosa Castro, Ana Torres y José Muñoz.

Estas personas se retiraron a mediodía al interior de la casa, almorzando en el piso bajo, y no se dieron cuenta de nada hasta que la señora, a eso de las 8 de la noche, notó la desaparición de las valiosas joyas.

Interrogadas estas personas, no se explican cómo pudo efectuarse ese delito y sólo recuerdan la presencia del sujeto que quedó esperando a la dama hasta su regreso, en el hall, sin que les llamara la atención, pues estaban bien lejos de imaginarse que se trataba de un ladrón y de uno de los más peligrosos que existen en esta capital, por la audacia con que dió el golpe y la maestría con que lo llevó a cabo.

Claro que las sospechas de la familia Valdés Cuevas, como la de los detectives empeñados en las pesquisas, han recaído sobre el desconocido del hall, que permaneció allí cerca de media hora para desaparecer en seguida.

Este sujeto, que tal vez tenía conocimiento de que las joyas se guardaban en cajones sin llaves, en el dormitorio de la señora, que se encuentra ubicado en los altos, se aprovechó de que los empleados se habían retirado a almorzar a fin de dar el golpe.

Y lo llevó a cabo con una felicidad admirable.

LOS DETECTIVES EN ACCION

Desde los jefes de la Sección de Seguridad hasta los detectives que se han especializado en esta clase de pesquisas, han trabajado con toda actividad en el día de ayer y durante toda la noche con el objeto de descubrir al culpable.

Ayer en la tarde se hicieron varios viajes a los suburbios y a los lugares donde se sitúa la gente sospechosa, con el fin de recoger impresiones y datos que puedan servir para las investigaciones.

El comisario, señor Maturana, acompañado de los más diestros detectives ha trabajado incansablemente en las últimas 24 horas, y según hemos podido informarnos han identificado ya a un sospechoso, a quien se busca por todas partes.

Se estima que este sujeto es el autor del hurto y como es un delincuente de muchos alcances, no sería raro que ya hubiese abandonado esta capital.

Pero las joyas son tantas y el collar de tanto volumen, que es indispensable, si se quiere realizarlo, hacerlo en Santiago o Valparaíso, pues en otra parte no se encontrarían compradores que dieran un precio equitativo por él.

Por esta circunstancia, se estima que el ladrón deberá forzosamente, si es que se ausenta de esta capital, dirigirse a una ciudad de importancia, pues de otro modo perdería el fruto de su hazaña.

Con el fin de que la policía de esta capital pueda ser secundada por las de otras ciudades, el jefe de investigaciones, prefecto señor Bravo Murillo, ha hecho repartir profusamente una circular a todas las comisarías departamentales, adjuntándoles todos los detalles del hurto y la filiación del sospechoso.

LAS ALHAJAS HURTADAS

Damos a continuación una nómina de las alhajas que fueron hurtadas de la residencia de la señora Ossa de Valdés Cuevas:

Un collar compuesto de sesenta y cuatro perlas grandes y sesenta y cuatro perlas chicas, alternadas. El broche es un palito de brillantes que embute en la hembra. Esta alhaja vale doscientos mil pesos.

Un anillo liso, no muy ancho, de platino, con un brillante grande cuadrado, avaluado en cuarenta mil pesos.

Un anillo de forma redonda, de platino, con un safiro forma elíptica.

Un prendedor para señora, de platino para usarlo en trajes o en sombrero, compuesto de una aguja de platino que se prende como si fuese un alfiler de gancho, en un extremo tiene un brillante cuadrado y haciendo martillo con éste una barra de esmeralda, y en el otro extremo la misma figura a la inversa, es decir, la barra de brillantes y el cuadrado es una esmeralda. Este prendedor vale 15 mil pesos.

Un relojito de bronce opaco, despertador, forma cuadrada, esfera dorada, avaluado en quinientos pesos.

Un estuche de cuero verde obscuro con tres pares de tijeras nikeladas, uno de los pares tiene las puntas arqueadas y limas en el canto destinadas para el uso de las uñas; un poncho de vicuña sin cuello; un poncho de dos ases, de felpa verdoso y café con otras tonalidades.

Todas las joyerías y casas de préstamos de Santiago como las de las más importantes capitales de provincias han sido ya avisadas con el fin de que estén atentas por si acaso se presenta algún sujeto a vender o empeñar joyas que aparezcan en la nómina que damos más arriba.

UNA CARTA DEL DIRECTOR GENERAL DE POLICIAS

Respecto de los robos que se vienen cometiéndo en esta capital con inusitada frecuencia, el Director General de Policías, Coronel señor Blanche nos escribe lo siguiente:

"Santiago, 28 de Julio de 1926. —Señor Directorio del diario "La Nación".—Presente.— Señor Director: Con motivo de los últimos robos efectuados en diversos hogares respetables, de donde los ladrones han substraído joyas de alto valor, la policía ha podido formarse el concepto de que estos hechos delictuosos son imputables, principalmente, a desidia de la servidumbre y negligencia de los dueños de casa.

A este respecto, pueden citarse dos hechos que son del dominio público y que han llegado a conocimiento de la policía con los sombríos caracteres de delitos cometidos mediante la audacia temeraria de malhechores ya avezados en esta clase de crímenes. Sin que nos sea dado señalar al delincuente, resalta a primera vista, aún para los profanos, la indiferencia o descuido de quien, siendo dueño de casa y poseedor de especies valiosas, toma de la noche a la mañana la determinación de ausentarse de Santiago, y sin preocuparse de poner sus efectos bajo llave o bajo custodia, se limita a colocar un candado en la puerta de calle, omitiendo dar a la policía el aviso que la más elemental prudencia aconseja en casos semejantes. Sabido es que un candado puesto en la puerta de una casa de familia es una demostración de que sus moradores están ausentes, e indirectamente un llamado para los ladrones, que solamente se alejan cuando ven que por allí ronda la policía.

Un ladrón profesional o a lo mejor, un hombre vulgar, sin inclinaciones al delito, pero compelido por la necesidad, ve una ocasión propicia para adueñarse de especies que le parecen de valor y se convierte en delincuente merced al descuido de los sirvientes que le dejan en absoluta libertad de procedimientos y a la punible desidia de los dueños de casa que, sin pensar más que en la confianza, muy merecida tal vez, que les inspiran sus empleados, no se preocupan de guardar sus joyas en una caja de seguridad, propia o bancaria, dejándolas abandonadas en muebles comunes y sin llave.

Ha habido casos en que joyas de gran valor han quedado en cajones de cómodas o veladores sin llave, disimuladas con ropas de vestir u otros objetos de uso común, mientras sus dueños se ausentaban a sus fundos o a algún balneario.

En nombre de la policía, me permito solicitar por su digno intermedio se haga un llamado a los poseedores de joyas u objetos de valor en el sentido de que, tomando en consideración las observaciones que dejo formuladas, procuren guardarlos en cajas de seguridad.

Agradeciendo de antemano la atención que el señor Director se sirva prestar a esta petición, le saluda muy atentamente su atto. y S. S.—Bartolomé Blanche, Director General de Policía".

Fordson

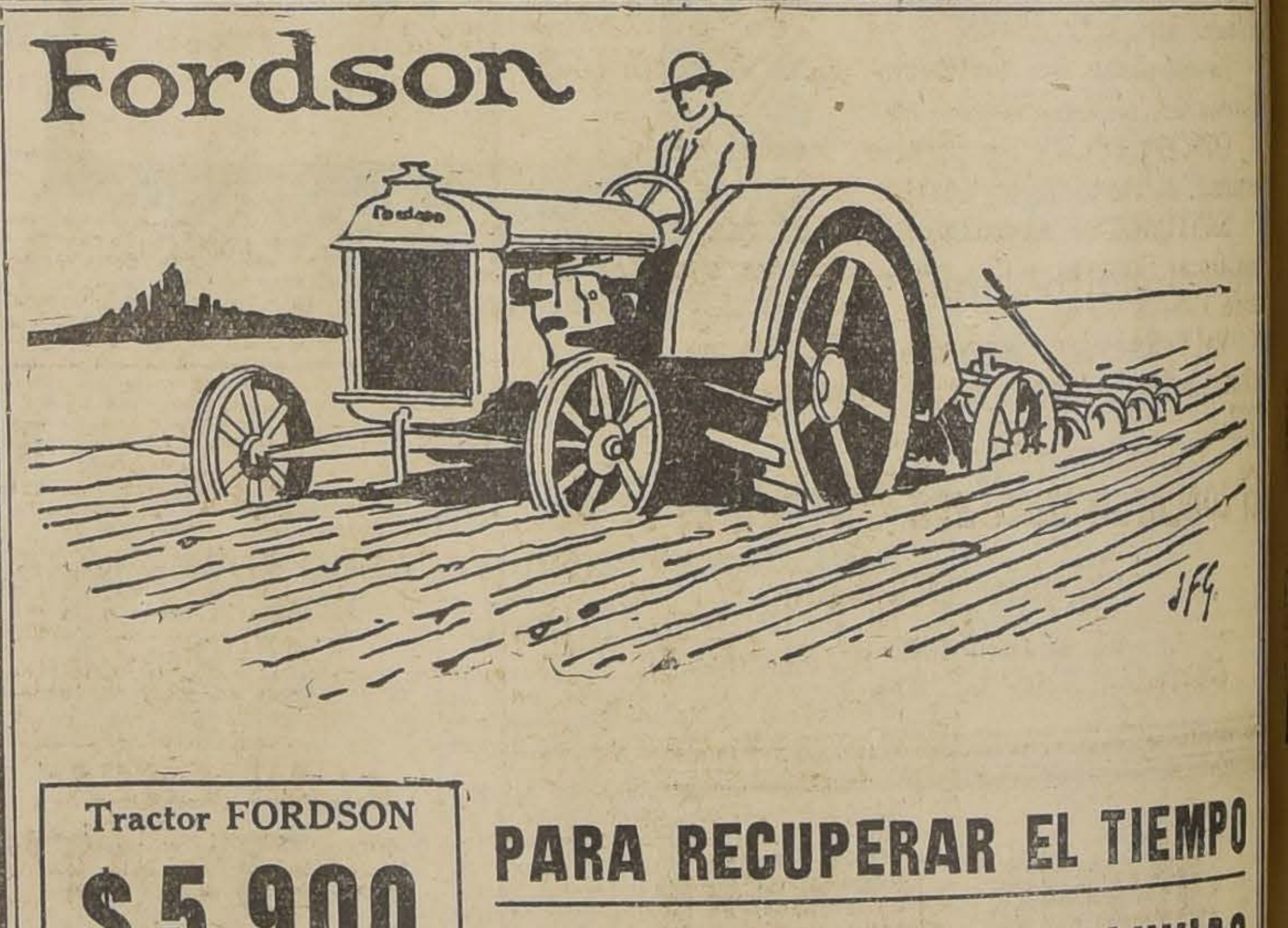

Tractor FORDSON
$ 5,900
Sobre carro en Santiago

PARA RECUPERAR EL TIEMPO PERDIDO DEBIDO a las LLUVIAS

La bonanza no puede ser larga y le interesa a todo dueño de fundo poder preparar sus tierras en estos días que no llueve.

Esto le será fácil hacerlo con un Tractor Fordson. Un Fordson le hará el trabajo en la sexta parte del tiempo que se demoran sus bueyes, quiere decir, que podrá romper, cruzar y rastrear en un día lo que ocho yuntas de bueyes se demoran una semana.

LE INTERESA VER AHORA LO QUE HACE EL FORDSON. SIRVASE SOLICITAR UNA DEMOSTRACION PRACTICA SIN COMPROMISO PARA USTED

Ford Motor Company

EXPOSICION 1240 —:— SANTIAGO

LA VELADA DE ESTA NOCHE A BENEFICIO DE LA DELEGACION DE LA "USRACH"

En el Teatro Condell se efectuará esta noche, a las 9, la velada literario-musical a beneficio de la delegación de la USRACH que hará una jira a provincias.

Asistirá a esta velada la representación parlamentaria asalariada.

El programa de hoy es el siguiente:

Primera parte

1.o Obertur apor la banda; 2.o Una hermosa película; 3.o La preciosa comedia de costumbres campesinas en tres actos: "El sueño de un vaquero", obra del palaudido autor Nicanor de la Sotta:

Reparto:

Blanca, señorita Norma Salas; Margarita, señorita Etelvina Arias; Carmen, señorita Laura Urbina; don Fidel, señor Román Fuentes; Francisco, señor Antonio Ruiz; Tránsito, señor Carlos Pellegrín; Pedro, señor José Vera; León, señor Alfredo Montecino.

4.o Poesías por la señorita Eglentina Sour y el conocido actor Alfredo Montecinos; 5.o Cantos y monólogos por el aplaudido actor cómico Lucho Barra.

ACTIVIDADES DE LOS ARRENDATARIOS

Los arrendatarios de la capital continúan con todo entusiasmo trabajando a fin de obtener que los Juzgados de Letras de menor cuantía procedan a devolver en poco tiempo los juicios que sobre el arrendamiento de habitaciones han continuado conociendo, negando lugar a las inhibitorias enviadas por los Tribunales de la Vivienda.

Como para este objeto ya se han hecho presentaciones y se han reiterado en repetidas ocasiones próximamente la Junta Ejecutiva Nacional enviará una comunicación a las autoridades respectivas en este sentido avisando a la vez que se pondrán en práctica todas las medidas de que dispone esta organización para hacer cumplir sus exigencias.

LA CONCENTRACION GENERAL DEL DOMINGO PROXIMO EN EL TEATRO BRASIL

Este organismo, siguiendo el curso de sus actividades, llevará a efecto el Domingo próximo una gran concentración general de los arrendatarios de la capital, acto que se llevará a efecto en el Teatro Brasil que está ubicado en la esquina de la plaza del mismo nombre.

El programa a que estará sujeto esta manifestación es por demás interesante y cuyo objeto es ya conocido por los obreros que han estado siguiendo de cerca los movimientos realizados por la Junta Ejecutiva en pro de aspiraciones acordadas en la Convención Nacional de Arrendatarios.

ATENTADO CONTRA EL REPRESENTANTE DE LOS ARRENDATARIOS EN EL 4.o TRIBUNAL

En la reunión celebrada anoche por la Junta Ejecutiva Nacional de Arrendatarios de Chile se conoció ampliamente en la forma en que fué consumado el atentado criminal contra el compañero Julio Moya, representante de los arrendatarios en el 4.o Tribunal de la Vivienda.

Después de conocer la exposición de los delegados del 4.o Sector y de estudiar la forma en que se consumó el atentado se acordó:

1.o Declarar que hasta la fecha no hemos usado la violencia de demostración evidente de una defensa ilógica e inhumana.

2.o Que por más que nos han violentado no han logrado conducirnos a desaciertos que de nosotros esperan nuestros enemigos.

3.o Que muy a nuestro pesar nos obligarán a combatir con las mismas armas que están usando.

4.o Que este atentado criminal contra el representante de los arrendatarios en el 4.o Tribunal de la Vivienda, compañero Julio Moya, no ha logrado más que hacer intensificar su propaganda.

5.o Que nuestra sincera protesta será no cesar hasta obtener nuestros propósitos tantas veces manifestado.

CONFERENCIAS PUBLICAS POR LOS OBREROS CESANTES DEL NORTE

El Consejo de obreros cesantes continuará hoy desarrollando la serie de conferencias que tiene acordado efectuar en los diferentes sectores de la ciudad y los puntos fijados son los siguientes: Moneda esquina de Bulnes, oradores J. Chacón, M. González y O. Moreno; Placeres con Franklin, J. Briones, M. Pumarino y M. Frías; Independencia esquina de Olivos, N. Vilagra, C. A. Sepúlveda y J. Díaz.

Sociedad Unión de Peluqueros

LA CONFERENCIA DE MAÑANA DEL Sr. JORGE MELENDEZ

Mañana Viernes, a las 9 de la noche se realizará en la Sociedad Unión de Peluqueros, Tarapacá 765, una conferencia que dictará el jefe de la Sección de Propaganda de la Caja de Ahorros de Santiago, don Jorge Meléndez, que tratará sobre "El ahorro y la cuestión social".

El señor Meléndez ha fijado el siguiente sumario:

1.o La previsión y su evolución; 2.o Los medios y las finalidades del ahorro; 3.o La avaricia y la prodigalidad; 4.o Latifundio; 5.o El ahorro y el crédito; 6.o Formas de previsión: instituciones y males sociales que desaparecen con el ahorro; 7.o Usureros; 8.o Juegos de Bolsa; 9.o Las loterías; 10.o La mendicidad; 11.o El alcoholismo; y 12.o Fusión social de la Caja de Ahorros de Santiago.

Sociedad 18 de Setiembre

AV. M. MONTT 292.— ESCUELA NOCTURNA JUAN DE D. BRAVO

Se pone en conocimiento de los obreros o de las personas que se interesen por aprender dibujo lineal, ornamental o industrial, que las clases de este nuevo curso se iniciarán hoy Jueves de 8 a 10 P. M. Las clases estarán a cargo del profesor de dibujo señor Anselmo Bravo.

La matrícula la atiende el director de la Escuela señor Rigoberto Arévalo, todas las noches de 8 1|2 a 9 P. M.

Desde el 1.o empezará el nuevo curso de contabilidad y funcionará los días Lunes, de 8 1|2 a 9 1|2 P. M. y los Viernes, de 7 1|2 a 8 1|2.

ATENEO OBRERO DE CHILE.— Junta general para el Viernes 6 de Agosto, a las 6.30 P. M. en la secretaría, Compañía 1065, of. 24.

El Domingo 8 de Agosto se verificará una velada en homenaje a Bolivia.

Concurso

ARQUITECTOS, INGENIEROS Y CONSTRUCTORES

Se llama a un concurso de planos para anteproyecto del edificio de la Escuela Dental de la Universidad de Concepción, al que podrán concurrir los Arquitectos, Ingenieros, empresas constructoras y cualquier otro interesado.

Bases, plano del terreno y plano de conjunto y distribución, se solicitarán en:

CONCEPCION.— Secretaría General de la Universidad, A. Pinto 290, Casilla 920.

SANTIAGO.— Agencia de la Oficina de Subsidios, Oscar Spoerer y Cía., Agustinas esquina de Morandé, Casilla 774.

VALPARAISO.— Agencia de la Oficina de Subsidios, señor Agustín Rossi, Serrano 55, Casilla 1037.

El concurso quedará cerrado el 31 de Agosto próximo.

EL SECRETARIO DE LA UNIVERSIDAD.

Concepción, Julio de 1926.

Bon Ami

Conserva todo el brillo del niquel—

"Yo había siempre creído que Bon Ami era solamente para cristales y ventanas hasta que una amiga me dijo de ensayarlo sobre todas las partes de niquel en mi cuarto de baño.

"Qué sorpresa tuve! Quedaron tan limpias y brillantes! Enseguida mandé limpiar todas las partes de niquel de la cocina, del cuarto de baño y todas las cosas de bronce o niquel en la casa. Solo tomó un momento—y todo brillaba que era un encanto.

De venta en todas las ferreterías, locerías y bodegas

REUNIONES SOCIALES

Centro Social Sol de Mayo.—La comisión de Fiestas ha organizado para hoy un gran baile en honor de los socios y familias del barrio, con orquesta.

Unión Gremio de Lecheros.—Cita a sesión extraordinaria para mañana Viernes, a las 8 P. M., en San Diego 291.

Conjunto Artístico Rojas Gallardo.—A sesión para elegir el nuevo Directorio, hoy a las 8 P. M. Para mañana a ensayo en el local de costumbre, calle Aconcagua 1314.

Sociedad Socorros Mutuos Lautaro.—La Comisión de Fiestas de esta prestigiosa Sociedad, que posee su salón social en Tucapel 407, hace los últimos preparativos para el baile, que se efectuará esta noche, cuyos fondos serán destinados para uno de los fundadores de esta institución que se encuentra enfermo.

Centro S. y D. 12 de Enero.—A reunión general para hoy en Gálvez 870, a las 9 P. M.

Sindicato Blanco de Choferes.—A reunión general para hoy, a las 9 P. M., en Bandera 657.

Se avisa a los señores socios que por ser la tercera citación se sesionará con el número que asista.

Están aprobadas las siguientes solicitudes de admisión: José Iglesias C., Ricardo Maturana V., José Peña L., Ramón Saavedra P., Felipe Meza S., Francisco G. Bustos, Enrique Díaz E., Fortunato Cede C., Alonso Ramírez G. y Gustavo Bustos L.

Centro de I. Arturo Prat.—A reunión de directorio para hoy, a las 9 P. M. Local social: San Francisco 608.

Sindicato Nacional de Carpinteros.—A junta general para hoy Jueves, a las 6 1|2 P. M., en Independencia N.o 180.

El baile de hoy en el Centro Estudio y Progreso.—Esta noche, a las 8.30 P. M. se llevará a efecto el gran baile que se ha preparado en honor de don Alberto Flores Vergara con motivo de su brillante y bien merecido triunfo en el campeonato de bailes de Chile, en el local del salón del Centro Estudio y Progreso, ubicado en Andes 2245.

Unión de Carroceros y Operarios en Garages (Castro 359).—A reunión al gremio para hoy Jueves, a las 6 P. M.

Comité Pro-Abolición Ley N.o 4054 y del Carnet Obligatorio (Nataniel N.o 1057).—A junta general extraordinaria para hoy, a las 8.30 P. M.

Sociedad Santiago de Zapateros.—El Domingo, a las 9 A. M., reunión de la comisión de sanidad y a las 10 junta general extraordinaria.

Unión Sindical de Panificadores de Chile.—A la Junta Relacionadora a reunión extraordinaria para hoy, a las 5 P. M., en el Hogar Sindicalista, Castro 359.

Unión Gremial de Elaboradores en Maderas.—A junta general especial para hoy Jueves, a las 5 1|2 de la tarde en San Pablo 1636.

Liga Nacional de Arrendatarios, 4.o Tribunal.—Para el Viernes, a las 8 P. M. se tratará del atentado que fué víctima el representante ante el 4.o Tribunal, don Julio Moya.

Centro Familiar La Juventud.—A junta general hoy a las 8.30 P. M., en San Diego 1290.

Unión Local de Trabajadores Industriales del Mundo.—Cita a los secretarios de las distintas organizaciones de Santiago y a todos aquellos que se encuentren afectados con la ley 4054, para el Jueves, a las 8 P. M., a una gran asamblea que se llevará a efecto en el local de la I. W. W., en Nataniel 1057.

El Congreso Social Obrero apoya a la Unión de Peluqueros

En la última sesión celebrada por este organismo, se produjo un largo e interesante debate acerca del cierre de las peluquerías en los días Domingo.

La Unión de Peluqueros de acuerdo con las demás instituciones congéneres de la República, consiguió esta conquista obrera que todos los peluqueros sostienen ardientemente.

En esta oportunidad se leyó una nota de la Unión de Peluqueros de Valparaíso en que pedía al Congreso Social Obrero patrocinara la tesis sostenida por la Unión de Peluqueros de Santiago.

Tomaron parte en este debate, innumerables delegados, representantes de instituciones de Santiago y de provincias, al final del cual se aprobó, por unanimidad, la siguiente moción:

"El Congreso Social Obrero, considerando que el cierre de las peluquerías de todas las categorías, es una conquista del Gremio de Peluqueros, mantenida vigorosamente por las instituciones mutuales y sindicales de dicho gremio, acuerda:

Cooperar a que esta conquista se mantenga, máxime cuando el Congreso Social Obrero cooperó a que esta aspiración del Gremio de Peluqueros fuera una realidad."

La delegación de la Sociedad Unión de Artesanos, presente en la sesión, se abstuvo de votar.

El Directorio de la Confederación Ferroviaria se reune esta tarde

Hoy, a las 5.30 P. M., sesión extraordinaria de este Consejo. Asistirán los directorios de todas las organizaciones de Alameda, Patio Sur y Yungay, como igualmente los representantes obreros ante la Cooperativa de la 2.a Zona.

La tabla es la siguiente:

1. Sobre las organizaciones que pertenecen a este Consejo.
2. Las que cotizan regularmente y las morosas.
3. Cuenta del secretario general de la Confederación Ferroviaria de Chile.
4. Circular puesta en Maestranza sobre el día de permiso sin descontar los premios y actitud del mayordomo general.
5. Deliberación sobre la actuación de los representantes obreros en la Cooperativa de la 2.a Zona y la negligencia que ellos tienen ante los precios subidos a que vende.
6. Derechos y atribuciones que tienen los secretarios generales de los gremios; y
7. Reglamento de los gremios.

El directorio de los gráficos de Yungay debe pedir permiso a las 5 P. M. para que llegue a hora exacta.

La Junta General de mañana de la Sociedad Gremio de Abosto

La antigua institución que forman los comerciantes del abasto de esta ciudad celebrará mañana Jueves, a las 8 P. M., en su local social de la calle Arturo Prat N.o 1242, la primera junta general del presente año.

Esta reunión tiene como principal objeto el elevar la cuota social a 5 pesos mensuales a fin de proporcionar a sus miembros una atención médica, subsidios y cuota mortuoria más de acuerdo con las necesidades actuales, lo mismo que de una atención de defensa comercial, que tanta falta hace a sus miembros en las actuales circunstancias, en que casi la totalidad de las leyes tributarias han sido innovadas.

Igualmente se tratará lo relacionado con las leyes de previsión social y de la próxima campaña de la colectividad para oponerse a la reposición del impuesto al ganado argentino.

Se advierte a todos los miembros que la asistencia a esta junta general ordinaria es obligatoria.

AQUI ESTA "GETS-IT"

El Callicida Más Rápido del Mundo

"GETS-IT" es un liquido científico usado por millones de personas, entre ellas, famosas bailarinas, atletas, doctores y personas que acostumbran andar mucho. Acaba con los callos. Se ríe Vd. de ellos. Una gota alivia el dolor en 3 segundos. El callo entonces se afloja y se desprende . . . despedido, olvidado. Vd. anda en paz. Hay imitaciones. Tenga cuidado y exija el legítimo "GETS-IT." Un frasco contiene lo suficiente para extirpar una docena de callos. Se vende en todas partes.

"GETS-IT" Inc., Chicago, E.U.A.

ACIDO SALICILICO 14.0%; CLORURO DE ZINC 2.6%; ETER 7.2%; ALCOHOL 9.0%; COLODION ELASTICO a. s.

CENTRO JUVENTUD YUNGAY

Esta tarde, a las 6 1|2 se dará principio al baile y acto de variedades que el Centro Juventud Yungay ha venido preparando desde hace días en honor de su entusiasta director señor Alfredo Silva y el que se prolongará hasta las 12 1|2 de la noche. Tomarán parte en el acto de variedades, artistas obreros tales como Carlos Rojas O., Ema Moscoso, Oscar Pérez, Carlos Lastarria y el prestigioso conjunto artístico Guacolda. Ha sido invitado el campeón de Chile en bailes de salón, señor Alberto Flores Vergara, quien hará una presentación de los bailes hoy en boga, tales como Machicha y Charlestón, una orquesta jazz-band de seis profesores amenizará este acto que promete adquirir buenas proporciones.

El directorio, por intermedio de estas columnas, invita a las familias, señoritas y jóvenes de la comuna, y en forma especial a los Centros Magallanes Moure, Manuel Concha, Empleados Públicos, Atenas, Ferroviarios, Quintín Romero y Tranviarios, a este acto.

El salón social está ubicado en Mapocho esquina Lourdes. Las góndolas Tropezón dejan en la puerte de la institución.

ACTIVIDADES DE LA SOCIEDAD DE ARTESANOS LA UNION

Hoy, a las 9 P. M., se reunirá el directorio en sesión extraordinaria para tratar el nuevo reglamento de la comisión de escuela, y el contra-proyecto de que es autor el secretario señor Juan Ignacio Moya. Se ruega a los directores la mayor asistencia y puntualidad en la hora.

UN SALUDO DEL CONJUNTO ARTISTICO SOFIA CONCHA. — Los socios del conjunto artístico "Sofía Concha", por intermedio de este rotativo, saludan en el día de sus onomásticos a sus distinguidas consocias señoritas Marta Ordenes y Marta Cornejo.

AGRUP. CONTRA LOS ABUSOS DEL CREDITO PRENDARIO. — Asamblea general para el Viernes próximo, a las 8 P. M., en Castro 359.

Se ruega que asistan los señores Ricardo Chacón, Oscar Orrego, Juan Valenzuela, F. Pezoa, M. Catalán, Juan D. Salas.

POR QUE SE MANTENGA EL CIERRE DOMINICAL DE LAS PELUQUERIAS

SE PRONUNCIO ANTENOCHE EL DIRECTORIO GENERAL DEMOCRATA.—LA REUNION DE ESTA NOCHE

En cumplimiento a un acuerdo de directorio, antenoche concurrieron más de un centenar de socios y miembros del gremio de peluqueros a la sesión que el directorio General Demócrata celebraba para pedir, por su intermedio, el concurso de la representación parlamentaria de dicho Partido en defensa de la ley que establece el cierre dominical de las peluquería.

Ampliamente satisfecha quedó la comisión por la acogida que en el seno de este cuerpo directivo encontró, retirándose complacida del voto que sobre el particular se aprobó y que ordena a sus parlamentarios oponerse a todo proyecto que tienda a reconsiderar la mencionada ley. En consecuencia, el directorio demócrata acogió favorablemente la idea de mantener el cierre dominical de dichos establecimientos.

Esta noche sesionará extraordinariamente el directorio de la Sociedad para tratar únicamente lo relacionado con la celebración de sus bodas de plata.

Bellezas Célebres, Famosas Artistas

y muchísimas mujeres de la alta sociedad que han tenido amplia oportunidad de convencerse de lo purísimo que es el

JABON de ROSS

(Certificado Puro)

lo usan constantemente y con exclusividad. Entre otras razones porque este jabón produce la limpieza perfecta del cutis, a la vez que lo alimenta y así lo conserva sano y perfecto; atractivo y lleno de vitalidad. Pruébelo usted y se quedará encantada de lo bueno, y exquisito que es.

THE SYDNEY ROSS Co.
Químicos-Perfumistas Newark, N. J.

ROSS SOAP

MILKMAN
BRAND
CONDENSED MILK

LECHE CONDENSADA "LECHERO"

Para las guaguas el mejor alimento y sustituto de la leche humana es la

LECHE CONDENSADA "LECHERO"

Fabricada por

Weir, Scott y Cía.

Conversiones de Deudas al 6¾ %

tramito en la Caja Hipotecaria. Cálculos e informaciones a quien los solicite, a

CASILLA 46 - SANTIAGO

José Valenzuela D.

AGUSTINAS 1148

30-Jl.

400 ABRIGOS

- Liquidamos -

Confeccionados en Géneros Importados de primera calidad. Cortes de última moda. Enorme surtido en modelos, tamaños y colores, desde

$ 69.50

TRAJES SASTRE

Confeccionados en rica gamuza francesa de pura lana, con forro de seda, adornados con piel. Modelos de última moda. Gran surtido en tamaños y colores de alta novedad, desde

$ 98.--

FALDAS Liquidamos

Un SALDO confeccionadas en fina gamuza francesa de pura lana. Diferentes colores y tamaños.

Precios de Regalo

Desde

$ 19.^{90}

LAS NOVEDADES INGLESAS
Casa Mc Roslie
Ahumada 274
Entre Agustinas y Huérfanos - Casilla 834 -
Teléfono 37

Para consignatarios

arrendamos gran local central en Huérfanos.

OFICINA "TODO"

— Huérfanos 1059 — 2.o Piso —
Departamento 23

SE NECESITAN

EMPLEADOS

para bombas gasolineras. Fianza en efectivo indispensable.
LA ANGLO - MEXICAN PETROLEUM CO.
Huérfanos 1153

FERROCARRILES DEL ESTADO

EL DIA 31 DE AGOSTO DE 1926

Grupo N.o 33.—	Repuestos para locomotoras, coches y carros..	$ 3.188,509.00

EL DIA 5 DE AGOSTO DE 1926

Grupo N.o 35.—	Repuestos para auto-carriles y para calentadores Worthington..	$ 95,895.00

EL DIA 20 DE AGOSTO DE 1926

Grupo N.o 36.—	Materiales para Señalización, Telégrafos, Teléfonos y Timbres..	$ 410,560.00
Grupo N.o 37.—	Materiales eléctricos para sub-estaciones, líneas aéreas y alumbrado..	$ 65,000.00
Grupo N.o 38.—	Muebles y útiles..	$ 21,000.00

EL JEFE DEL DEPARTAMENTO DE MATERIALES.

31—J

Solicítanse propuestas públicas para el día 10 de Agosto próximo, para el suministro durante cinco años, de todo el oxígeno que esta Empresa necesite para su servicio.

Bases y antecedentes, en la Sección Pruebas del Departamento de Materiales y Almacenes (Estación Alameda).

Santiago, Julio 6 de 1926.

EL JEFE DEL DEPARTAMENTO DE MATERIALES Y ALMACENES

31—J

Tarifas rebajadas para maderas salientes del ramal de Freire a Cunco

Se avisa al público que a partir del 1.o de Agosto y hasta el 30 de Setiembre próximos, el flete de las expediciones por carro completo de maderas en bruto salientes de las estaciones del ramal de Freire a Cunco, gozarán de una rebaja de 18% para las de séptima categoría y una de 15% para las de categoría superior a la séptima, siempre que dichas expediciones se efectúen a distancias iguales o superiores a 300 kilómetros, en vez de las que hoy rigen para el mismo artículo en la línea central.

EL JEFE DEL DEPARTAMENTO DE TRASPORTE.

AVISO

MUNICIPALIDAD DE SANTIAGO

DEPARTAMENTO DEL TRANSITO

Se notifica que el artículo 10 del Reglamento de 22 de Enero de 1926, establece:

"Queda prohibido a los dueños de garages, corralones, etc., guardar vehículos con patente que no sea de la capital, salvo que lleven permiso expedido por el Departamento del Tránsito, en virtud de lo dispuesto en el artículo 39 del Reglamento del Tránsito".

Las infracciones a esta disposición serán penadas con multas que se aplicarán tanto al propietario del garage, corralón, etc., como al dueño del vehículo.

EL DIRECTOR.

CALVICIE, CANAS, CASPA

El último invento: "ESPECIFICO HOLLERER", es absolutamente infalible. Pruébelo y se convencerá.

Depósito General: SOMBRERERIA CAPELLARO, ESTADO 230, Casilla 1891.

A base de alcohol y hierbas medicinales

Puertas - Ventanas

GALERIAS y PERSIANAS se hacen de medida y hay listas para entrega inmediata. Ofrece la

Barraca y Fábrica "La República"

Domeyko 2354.—Tel. 182 Parque
DESPACHO A PROVINCIAS

AL PUBLICO EN GENERAL

Pida usted siempre sus licores a la

GRAN BOTELLERIA "EL TORO", PUENTE 570

Ofrecemos el más completo surtido en licores nacionales y extranjeros por mayor y menor a precios de fábrica. Ponemos también a su disposición su anexo en quesos y mantequilla por mayor y menor. SUCURSAL, EN 21 MAYO 879, TELEFONO 5128 "EL TORO".

Tome nota que por cada $ 40 de compra de varios le obsequiamos a elegir un vermouth Zá-Zá el rey de los vermouths un pán de la incomparable mantequilla "Standard" o un añejo moscatel Superior.

MARMOLES

De todos colores, para muebles, gradas, construcciones, sepulturas, urnas, lápidas, jardineras para nichos, vende y ejecuta; MARMOLERIA CASTRO 78.—Casilla N.o 1263.—Teléfono Inglés N.o 355
— SANTIAGO —

FUNDOS — Y — Chacras

COMPRO - VENDO
ARRIENDO-PERMUTO

En todas las zonas y en ventajosas condiciones.

ALFREDO TAGLE RODRIGUEZ
Catedral 1137 - Casilla 3132

LA BRASILEÑA

La Brasileña

TOSTADURIA DE CAFE Y FABRICA DE HARINAS ALIMENTICIAS MONTADA CON TODOS LOS MODERNOS ADELANTOS

San Pablo 2536

No confundir nuestros productos con los similares.

Empleamos sólo productos sanos y mantenemos una absoluta higiene.

Necesítanse representantes para la venta en plaza y en el interior.

¡QUE TRISTE Y VACIA

SIENTE SU ALMA EL ENFERMO!

Pero, ¡qué ALEGRIA de niño! experimenta cuando toma las admirables

Obleas Chinas Li-Wu-Pat

contra la GRIPPE, DOLORES de CABEZA y MUELAS y REUMATISMO.

EN TODAS LAS BOTICAS DEL PAIS

Base: Fenazón.

MONTI Y CIA.

ESTADO 110

OFRECEN

MAQUINAS ESCRIBIR PORTATILES ITALIANAS MARCA "JUVENTA"

A $ 290 CONTADO

VENDO DE 10,000 A 30,000 METROS

terreno bien ubicado, especial para construcción de casas para obreros; tiene alcantarillado, CON VARIAS LINEAS DE CAMIONES

Más datos:
BANDERA 72, DE 2 A 6

Municipalidad de San Miguel

Se avisa a los contribuyentes de la Comuna, que deberán dar cuenta por escrito a esta Alcaldía antes del 10 de Agosto próximo del dominio actual de sus propiedades, indicando el número y calle de su propiedad, el avalúo Municipal y la última inscripción del Conservador de Bienes Raíces.

EL ALCALDE.

Descansos a Bolillas

PARA TRANSMISIONES

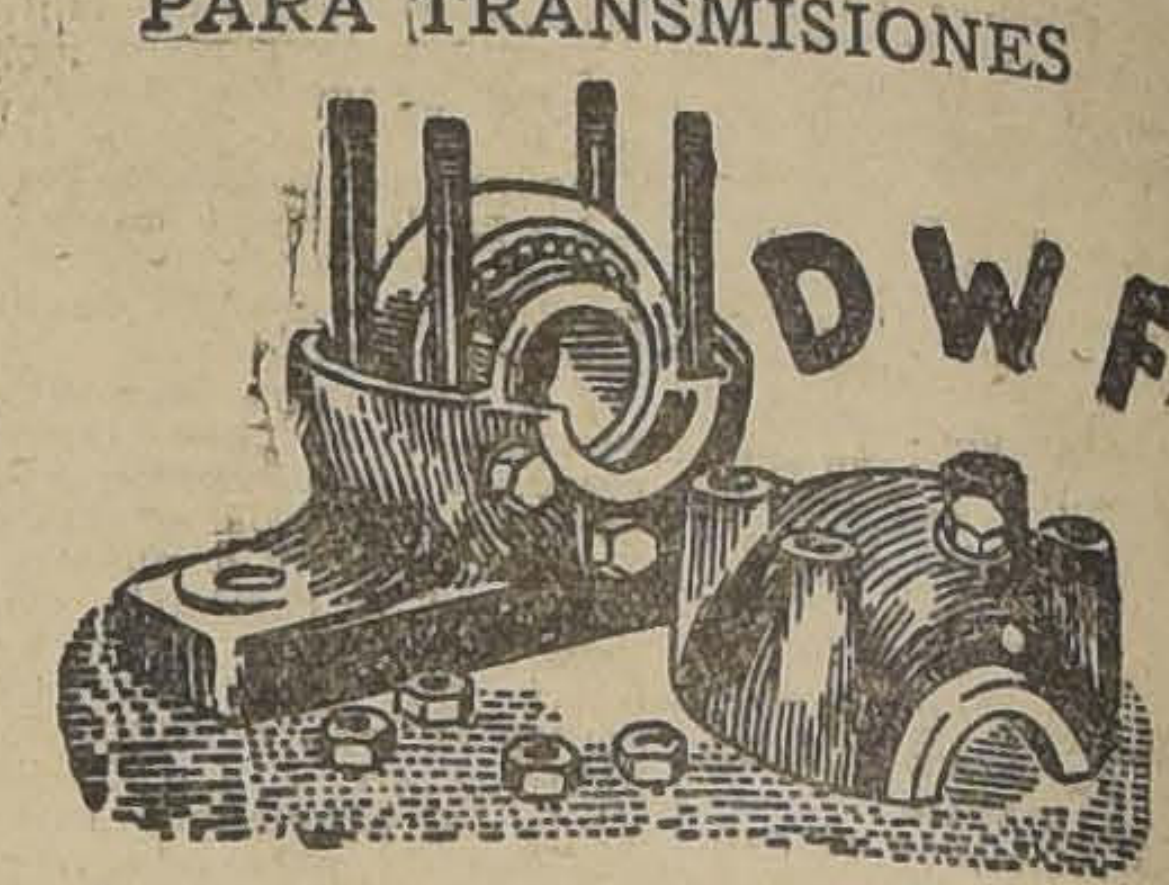

El que le conviene adoptar por su construcción sólida y esmerada, reduce considerablemente sus gastos de fuerza motriz y lubrificante, evitando muchas molestias que ocasionan los descansos corrientes.

Existencia de 20 a 100 m|m.

LUER Y PAYE SANTIAGO: San Antonio 164-17
VALPARAISO: Blanco 1263.
CONCEPCION: O'Higgins 835.

Casa importadora de Maquinarias para Imprenta y Papelería en general.

LAS CANAS

DESAPARECEN PARA SIEMPRE USANDO

Berguria

Se atiende en Moneda 875, de 9 A. M. a 7 P. M.
TELEFONO 882 — CASILLA 2426

A Base Vegetal.—Decoc. de Cusi Cusi. Decoc. de Bi hulchin.

AUTO-PIANOS "WASHBURN"

PARA TODA CLASE DE ROLLOS, CON TRASPOSITOR DE TONO DE 5 GRADOS Y COMBINACION DE MANDOLINO PARA ROLLOS DE BAILE.

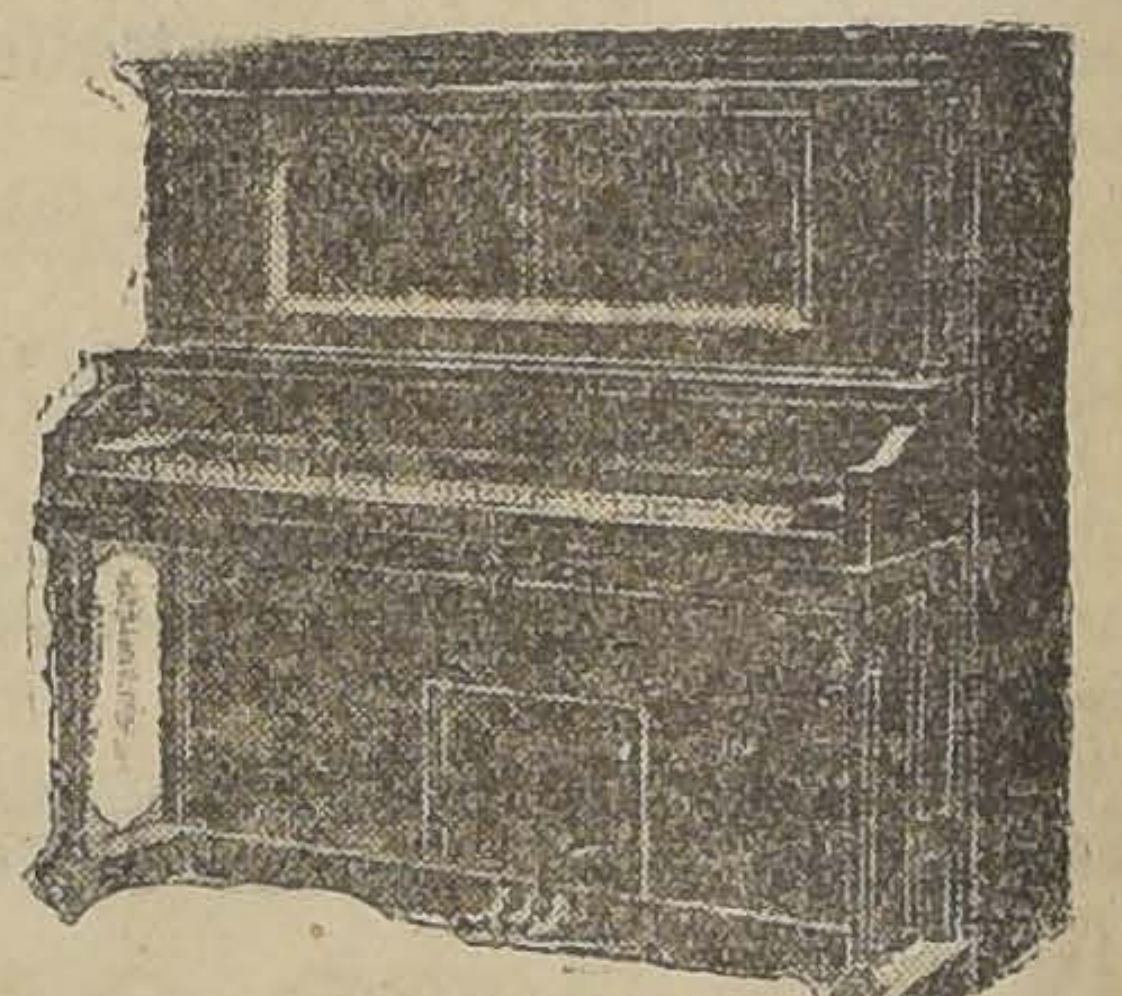

Recibió CESAR RAU, Ahumada 31

Unico agente para Chile

GRANDES FACILIDADES DE PAGO

LEA USTED ESTA OFERTA

MEDIAS de hilo mercerizado...	$ 2.9
MEDIAS de seda, buena clase...	$ 3.9
MEDIAS de pura lana inglesa...	$ 5.9
MEDIAS finas de lana con seda...	$ 12.9
MEDIAS de Sport, pura lana inglesa...	$ 7.9
CALCETINES para hombre, de algodón..	$ 0.9
CALCETINES para hombre, gran fantasía...	$ 3.9
CALCETINES para hombre, seda extra gruesa...	$ 4.9
CALCETINES para hombre, pura lana...	$ 6.9
CALCETINES de fantasía, lana finísima..	$ 11.9
CORBATAS, forma Nelson, gran fantasía..	$ 1.5
CORBATAS, forma Nelson, seda fantasía...	$ 6.9
CALCETINES para niños, para 10 años...	$ 1.9
CALCETINES para niños, con caña de lana..	$ 1.9
CALCETINES para niños, pura lana, 1 a 3 años..	$ 3.3
CALCETINES para niños, pura lana, 4 a 5 años.	$ 3.9
CALCETINES para niños, pura lana, 6 a 10 años.	$ 4.9

LA REINA DE LAS MEDIAS

— AHUMADA 360 Y ESTADO 270 —

EL GARAGE GIBBS y Cía. BATE TODOS LOS RECORD
en calidad de trabajo, rapidez y venta de repuestos y accesorios - San Miguel 142

FIGURAS DEL VOLANTE MUNDIAL

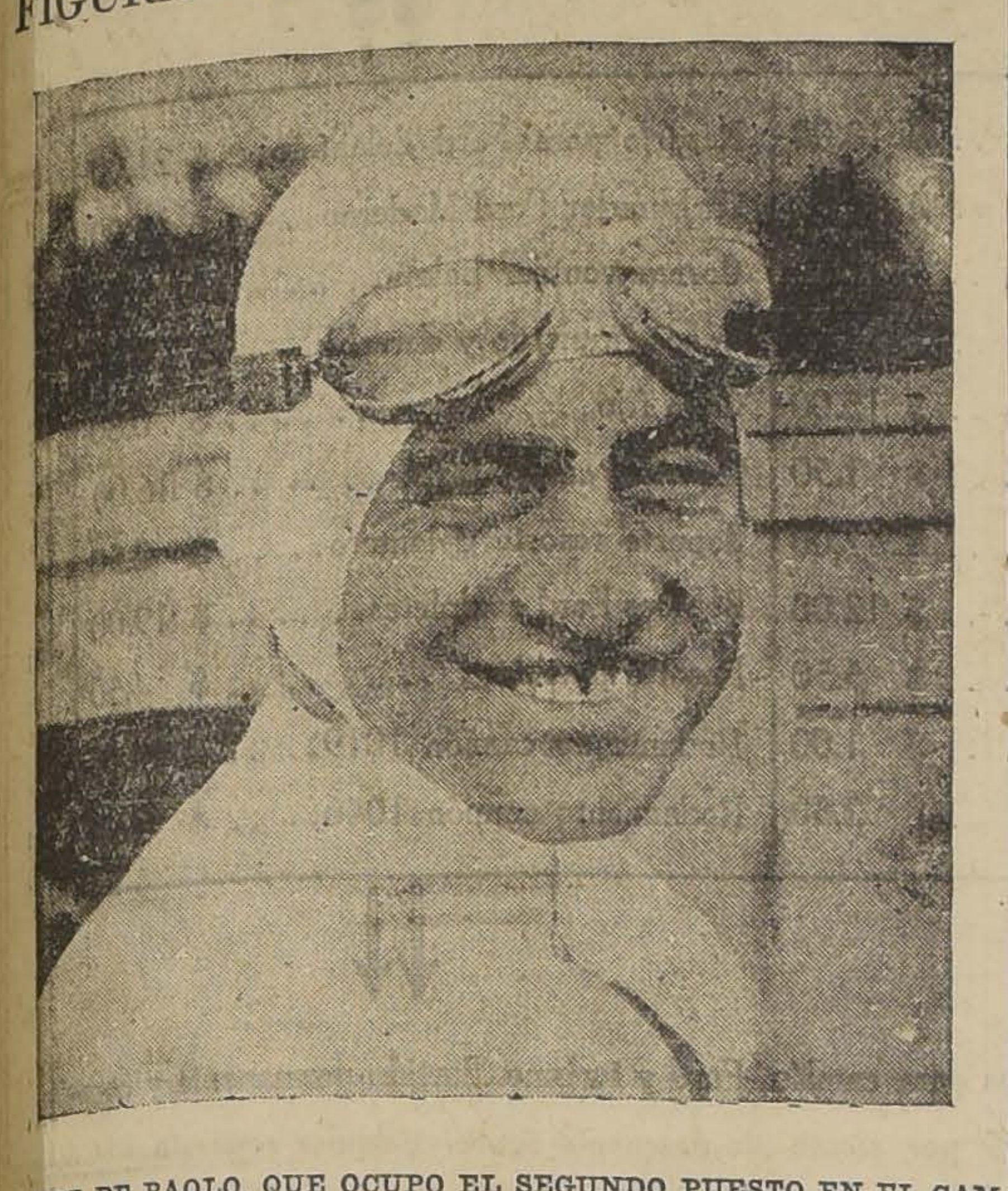

PETER DE PAOLO, QUE OCUPO EL SEGUNDO PUESTO EN EL CAMPEONATO AUTOMOVILISTICO DE LAS 250 MILLAS, EN CULVER CITY, CALIFORNIA, DONDE BENNETT HUL OBTUVO LA VICTORIA, MARCANDO PARA EL RECORRIDO TOTAL EL NOTABLE TIEMPO DE 1 HORA 51'53 4|5''

CARRETERAS Y AUTOS EN CHINA Y JAPON

Los últimos acontecimientos de la República China han paralizado el Movimiento automovilístico. Hace un año una poderosa empresa americana habían iniciado varios servicios de ómnibus sobre determinados recorridos y las marcas más caracterizadas, como ser Fiat, Spa, Studebaker, Nash enviaron a la China sus últimos modelos de ómnibus para el transporte de mercaderías y pasajeros. En estos últimos meses esos servicios han sido anulados... lo que demuestra que en la China el automovilismo no cuenta aún con una base firme.

En el Japón, contrariamente, a lo que pasa en la China, a pesar del último temblor de tierra, el Gobierno, muy modernista, ha votado un crédito de 70 millones de dólares para la reconstrucción de 8,000 kilómetros de carreteras. La principal cruzará los montes de Hal kone y una derivación de la misma servirá como carretera estratégica militar. La carretera que unía Tokio a Yokohama, que también fué destruída últimamente, se reconstruirá en el transcurso del año 1926. El camino imperial que va de la estación del ferrocarril al palacio real y que mide 73 metros de ancho también será reconstruído dentro de pocos meses. En este camino se reserva un espacio de 22 metros de ancho para automóviles.

El programa del Gobierno hace que los importadores de automóviles y camiones tomen muy en cuenta el mercado japonés, y se anuncia desde ya una entrada grande de marcas en el país nipón.

La característica de la política japonesa se evidencia también en sus protectorados, puesto que en Chosen acaban de construirse 7.000 kilómetros de caminos. Es maravillosa la actividad en el campo de la vialidad japonesa y el ejemplo debería servir de norma a muchos Gobiernos que no entienden aún lo que significa la carretera para el progreso de una nación.

LAS ECONOMIAS DE LA LUBRICACION

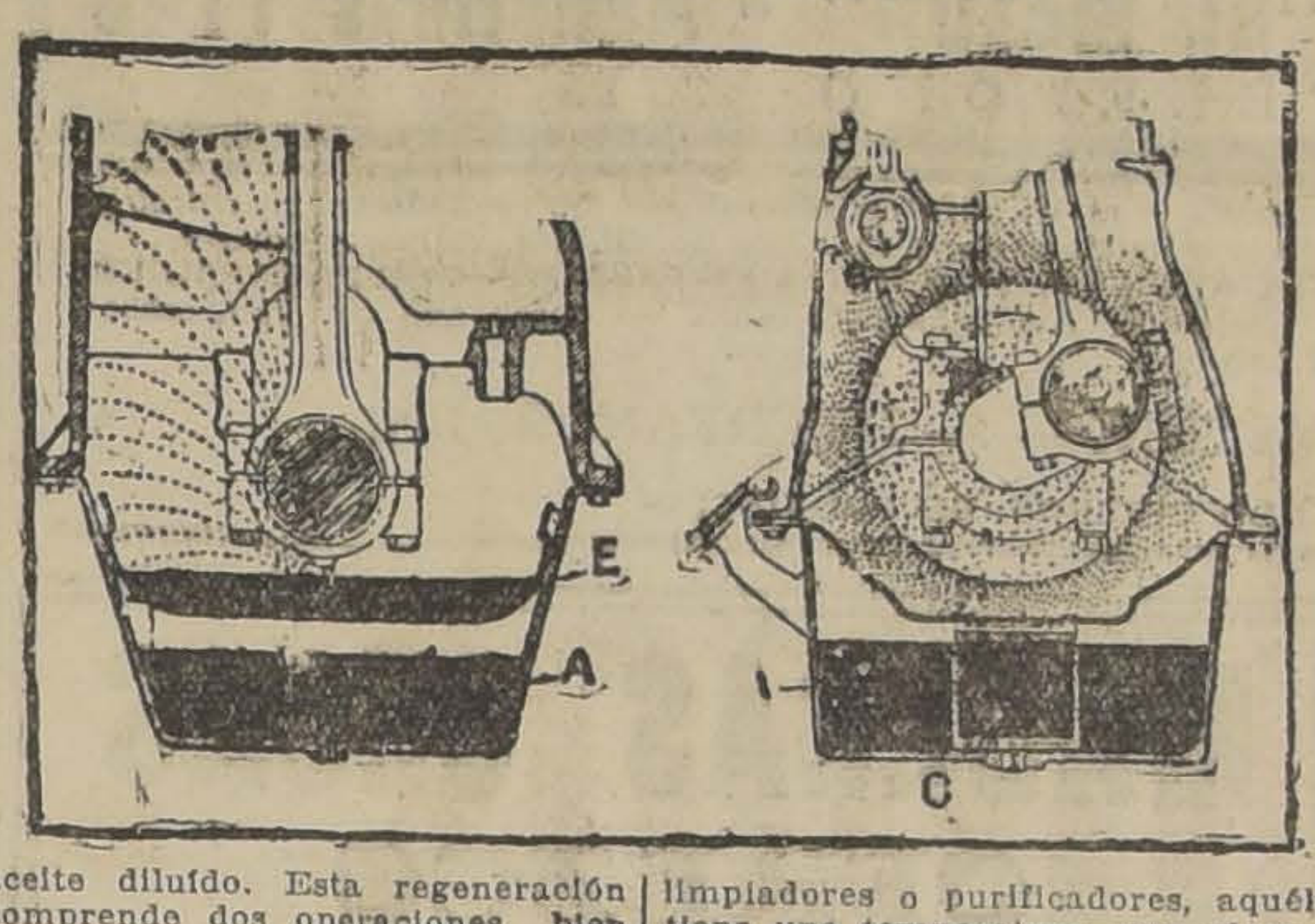

Hay coches que consumen una cantidad enorme de aceite. No nos referimos, por supuesto, al consumo de las cajas de velocidad o de los puentes traseros, que es casi nulo si los cárteres han sido convenientemente estudiados. Nuestro estudio se refiere a la lubricación de los motores, en que la mayor parte del aceite consumido se va por el escape, mientras que el resto es quemado, descompuesto o reducido a vapores.

Es sabido que los pistones y los cilindros están lubricados, cualquiera que sea el sistema de engrasamiento adoptado, por las proyecciones de aceite provocadas por el mismo movimiento de las piezas.

Si estas proyecciones son demasiado intensas, el pistón, en su corrida,—principalmente cuando el motor marcha sin fuerza o con fuerza reducida, como en los caminos cuesta abajo—, arrastra en la culata cierta cantidad de aceite que se carboniza o se escurre por el escape. Debe darse a los pistones, por consiguiente, un juego mínimo en los cilindros compatible con una buena marcha, a fin de obtener un engrasamiento suficiente, aunque sin exceso.

Para obviar estos inconvenientes se han ideado formas especiales de cárteres, pistones y cilindros, con los que se han obtenido buenos resultados. También desempeñan, a este respecto, un papel eficaz los "segmentos raspadores" de aceite.

Cuando se han tomado todas las precauciones enumeradas, el consumo de lubricante disminuye considerablemente hasta ser casi nulo. Hasta sucede a veces que el nivel del aceite sube en vez de bajar. Ello se debe a las infiltraciones de esencia entre los pistones y las paredes de los cilindros.

Esto constituye un serio inconveniente cuando el aporte de esencia pesada en el cárter es más considerable que la cantidad de lubricante arrastrado por los pistones. Es fácil comprender que este último, así diluído en una mezcla cuyo tenor de aceite puro disminuye con el tiempo de marcha del motor pierde poco a poco sus cualidades lubricantes. De esto pueden provenir, a veces, desgastes anormales.

Cuando se comprueba esto, es necesario, antes que se vuelva realmente perjudicial, vaciar parcialmente el cárter. Este fenómeno, sin embargo, no es frecuente, estando los motores generalmente regulados de modo de consumir, según su poder, de 100 a 300 gramos de aceite nuevo por cada 100 kilómetros de recorrido. En esas condiciones, la "dilución" existe aún, pero alcanza un límite reducido que no es mayormente peligroso por el aporte de aceite nuevo que se va produciendo durante la marcha.

El procedimiento, que consiste en exagerar el consumo de lubricación para conservar a éste todas sus cualidades es fácil de realizar. Se han creado dispositivos especiales para la regeneración del aceite diluído. Esta regeneración comprende dos operaciones bien distintas:

1. La destilación de las esencias contenidas en el aceite.

2. La separación de las impurezas en suspensión.

Para esto, el aceite del cárter es enviado, primeramente, en forma de chorro muy fino a un aparato de calefcción, alimentado, por lo general, por una derivación del escape. Bajo el efecto de la temperatura, las esencias volátiles se destilan y son absorbidas por la depresión de la culata de aspiración.

El aceite es sometido luego a un filtrado o a una "centrifugación" que lo libra de sus impurezas. A la salida de estos aparatos limpiadores o purificadores, aquél tiene una temperatura muy elevada y, antes de devolverlo al cárter, es necesario enfriarlo. Este enfriamiento del aceite se ha hecho hasta ahora por la ventilación natural de la parte inferior del cárter del motor durante la marcha del coche. Pero es insuficiente, sobre todo, cuando dicho cárter está recubierto de una capa espesa de barro. Se impone, pues, un pequeño radiador de aceite, y es probable que su empleo habrá de generalizarse, por lo menos en los vehículos de cierto poder.

La figura 2 representa dos esquemas de dispositivos de engrasamiento. En el de la izquierda, la cabeza de la biela lleva una cuchara que, en cada paso de dicha biela por la cubeta E., proyecta cierta cantidad de aceite hacia el cilindro. La A. señala la reserva de lubricante. En el de la derecha, el aceite rechazado por una bomba, se escapa de la cabeza de la biela bajo forma pulverizada y va a engrasar el cilindro. En este esquema, la A indica la reserva de lubricante y la C el filtro.

La "regulación" de una biela es una operación que no es difícil, aunque requiere proligidad

En principio, la "regulación" directa de una biela es una operación que exige bastante cuidado y que debe ser ejecutada muy correctamente.

El régulo, por sí mismo, hace mala liga con el acero, pues requiere, para adherirse a él por lo menos, el intermediario del estaño.

Es necesario, por consecuencia, estañar previamente la biela con mucho esmero antes de aplicar el régulo.

Este estañado, por otra parte, se efectúa frecuentemente en forma defectuosa, siendo así preferible, antes de practicar dicha operación, encobrar las bielas electrolíticamente, cosa que no ofrece dificultad, y luego el estañado se hará entonces fácilmente y se podrá obtener una buena adherencia. Realizado esto, como será necesario recalentar las bielas para aplicar el régulo, y sabiendo que el estaño se oxida con el calor bastante fácilmente, hay que efectuar ese recalentamiento con precaución, ya sea en un horno de gas o en un baño de arena fina.

Se colocará, luego, la biela que ha de regularse extendida sobre una placa metálica cualquiera y se instalará en el centro un cilindro también metálico "plombaginada", formando núcleo, y en el molde así constituído se colará en seguida la materia antifriccional, es decir, el régulo en fusión.

Bastará, entonces, aplicar el torno y el raspador a la biela, y ajustarla, finalmente, sobre su manija.

La operación esencial es el estañado previo, que deberá ser efectuado con entera perfección.

Una biela correctamente "regulada" dará siempre plena satisfacción si se la somete a una acción lubricante conveniente.

LAS NUEVAS TENDENCIAS DEL EQUIPO ELECTRICO

La idea primitiva de lanzar el motor de un coche con ayuda de un motor eléctrico, no ya "desmultiplicado" (bendix, cadena o engranaje) sino directamente acoplado al manubrio, pertenece a un núcleo de prestigiosos fabricantes franceses. Bajo el nombre de "dinamotores", estos fabricantes han creado una serie de máquinas eléctricas destinadas generalmente a ser montadas en la parte delantera del motor del coche, para desempeñar el doble papel de motor de arranque y de dinamo generador de la corriente "recargadora" de la batería de acumuladores.

A este respecto, el conocido técnico francés M. Jacques Mortane estima que no hay diferencia esencial entre un generador y un motor eléctrico, ya que todo dinamo generador puede funcionar como motor cuando se le provee de una corriente eléctrica. Por otra parte, la realización y el éxito de las máquinas combinadas "desmultiplicadas" datan ya de mucho tiempo, y no es el caso de volver a repetir aquí sus ventajas y bondades.

La originalidad de aquéllas consistía, según el citado crítico, en que permitían la supresión de todo órgano intermedio de unión, y la gran dificultad con que se tropezaba era la de poder lograr de un aparato de dimensiones reducidas, susceptible de un fácil montaje, el "par motor" elevado capaz de lanzar al motor aún en las condiciones menos convenientes (por ejemplo, con temperaturas de varios grados bajo cero).

He aquí cuáles son, según M. Jacques Mortane, las cualidades principales de estos dinamotores, de toma directa, cuya difusión aumenta día a día:

1.o Ofrecen una seguridad absoluta de marcha, debido a la supresión de todo cuanto suele causar una detención del funcionamiento de un motor (bendix, engranajes, cadenas, etcéteras). Esta máquina eléctrica, una vez montada, se presenta como un pequeño dinamo industrial.

2.o El arranque se produce sin ruido, lo mismo que cuando existe una cadena de unión; pero sin las complicaciones que aporta ésta con frecuencia.

3.o El lineamiento general del motor resulta simplificado. El conjunto es más liviano y más estético, porque en él quedan suprimidas todas las "hendiduras" y las "hernias", siempre molestas.

4.o Es asimismo ventajoso para la batería. De todos los motores eléctricos de lanzamiento, el "dinamotor" posee una toma directa, que girando con menor velocidad, consume menos corriente.

5.o Con el "dinamotor" queda suprimido lo que los ingleses llaman el "trash", tan temido por los conductores, puesto que su inducido, haciendo las veces de volante, absorbe las vibraciones que nacen, al llegar a determinado régimen de revoluciones, delante del manubrio.

"Es, pues, inútil insistir— concluye M. Jacques Mortane—; esta solución del problema eléctrico se ha impuesto sencilla, lógica e inevitablemente, y su aceptación se ha generalizado hoy en tal forma que en la actualidad puede afirmarse que más del 50 por ciento de la producción de automóviles en Francia comporta el "dinamotor" de toma directa. Y sin embargo, no hace, por cierto, mucho tiempo que ha empezado a tomar un carácter industrial. Puede así esperarse que este órgano del automóvil moderno, que tan rápidamente se ha impuesto y triunfado, a pesar de las críticas con que la rutina trató de desprestigiarlo desde el principio, será muy pronto adoptado unánimemente para mayor ventaja de todos los conductores".

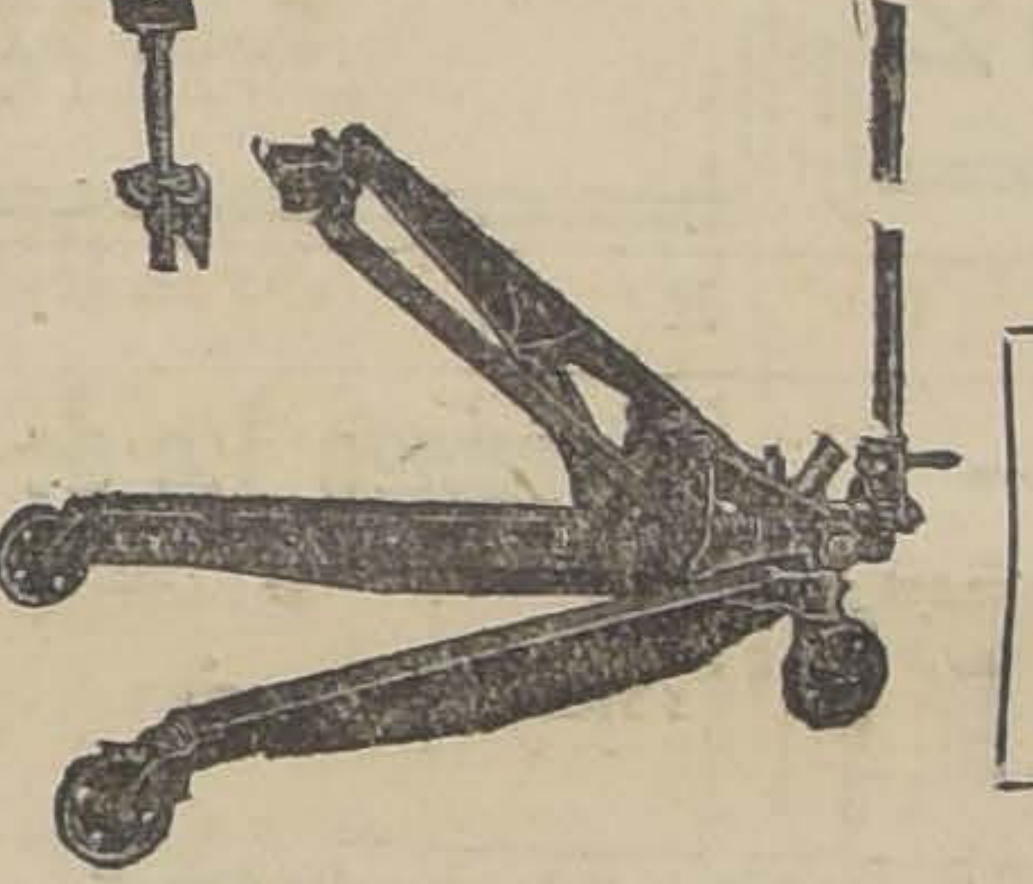

FISKE'S
El Mejor Lubricante
Equipos para Garage
de la Afamada Fábrica
WEAVER MANUFACTURING
-COMPANY SPRINGFIELD-

Gata de altura máxima con capacidad para 4 toneladas. La única gata que es capaz de levantar un coche de 1.15 mts. de altura y que evita los pozos. Este equipo no debe faltar en ningún Garage.

Bomba de paletas sin válvula, la única bomba que es capaz de trabajar con grasas o aceite indistintamente. No hay válvulas de ninguna especie que puedan descomponerse.

Soporte para componer ruedas de alambre, el equipo de mayor utilidad para la rectificación de las ruedas.
Pida datos y demostración a los únicos representantes.
ALERT & Cía
Compañía 1289, Tel. Nac. e Ing. N.o 203, Cas. 1932, Santiago

DUPONT «DUCO»
PINTURA NITRO—CELULOSA
EL UNICO LEGITIMO EN EL MERCADO
El más moderno y duradero para pintar automóviles y todo artículo que necesita pintura duradera y de buen acabado. Resiste la acción de la intemperie, calor, frío o humedad.
SURTIDO COMPLETO DE COLORES
TALLER MODERNO DE PINTURA
Pida precios y presupuestos para pintura de su automóvil, a
MORRISON & Co.
Casilla 212, Santiago, o directamente al
GARAGE «BUICK» --- San Ignacio 480

¡¡Automovilistas!! Giovinazzi le construye una carrocería perfecta Av. Santa María 0180

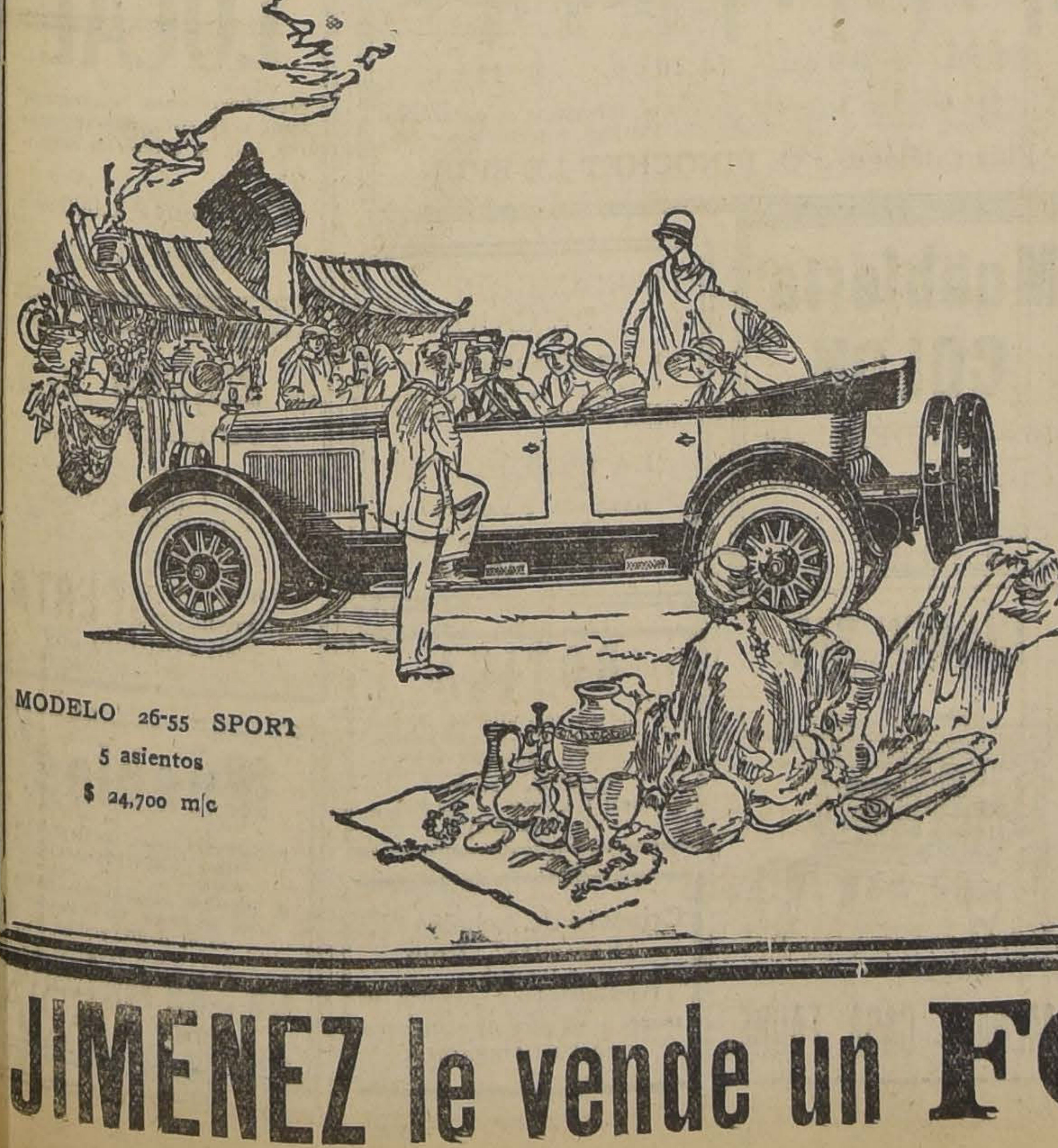

EL CHASSIS BLINDADO CON TRIPLE PROTECCION
Triplemente blindado! Depuración del aire, depuración del combustible, depuración del lubricante; obstruídas todas las entradas al polvo que desgasta el motor. Sellado! Ningún otro automóvil de cualquier precio siquiera iguala al Buick en la protección de los mecanismos vitales del chassis con su motor triplemente blindado. Pero ésta es solamente una de las muchas novedades de la serie de 1926.

MODELO 26-49 — Turismo, 7 asientos $ 27,000 m|c.
MODELO 26-54 — Sport de 2 asientos $ 24,000 m|c.
MODELO 26-25 — Turismo de 5 asientos $ 20,000 m|c.

MORRISON & Co.
SANTIAGO VALPARAISO

VALVE-IN-HEAD
Buick
MOTOR CARS

MODELO 26-55 SPORT
5 asientos
$ 24,700 m|c

MODELO 26-20 — Sedán
de dos puertas
$ 21,500 m|c.

JIMENEZ le vende un FORD perfeccionado San Pablo esq. Cueto

CEMENTO MELON

UNICO CEMENTO PORTLAND, DE FABRICACION NACIONAL ofrece para entrega inmediata

$ 12.20 MONEDA CORRIENTE, EL SACO, en los Depósitos Autorizados.
—— $ 30, por carro completo, los 170 kilos, puesto carro Calera ——

ACONSEJAMOS A NUESTROS CLIENTES PREVENIRSE CONTRA FALSIFICACIONES

Sociedad Fábrica de Cemento de "EL MELON" - Agustinas 1148

CASILLA 3514 — TELEFONO 2715

PAPELES PINTADOS

Aviso a mi distinguida clientela y al público en general, que he recibido un grandioso y selecto surtido de papeles para decorar habitaciones, en miles de dibujos, estilos y colores. REALIZO TODA LA EXISTENCIA ANTIGUA, POR FALTA DE ESPACIO—VER PARA CREER

Señores arquitectos: para completar con más hermosura las obras que ejecutan, embellézcanlos con mis papeles recién llegados.

MARCOS PIMSTEIN — :— HUERFANOS 1057

ATIENDO PEDIDOS DE PROVINCIAS

Carbón Espino

— DE ALHUE —

Las Cabras, de más de 60 kilos, completamente seco, vende por mayor y menor.

BODEGA PARRAL

SAN FRANCISCO 697

MADERAS SECAS

OFREZCO

Se atiende pedidos desde la Frontera, por carros, y para entrega inmediata por partidas y al detalle en depósito: RAULI, LINGUE, LAUREL, MAÑIO, ALAMO Y ROBLE para construcciones a precios convenientes.

— AVENIDA IRARRAZAVAL 144 —

29-Jl.

¡SALDOS! ¡SALDOS!

CRAN REALIZACION DE PAPELES PINTADOS

PAPELES FINOS, enorme variedad, desde ... $ 1.50 el rollo
PAPELES corrientes, preciosos dibujos, desde 0.85 el rollo

GRAN PAPELERIA HOREAU

ESTADO 132

31-Jl.

Gran Sastrería Poblete

Colosal realización de ternos y Abrigos, por fin de temporada, sólo por el mes de Julio.

No olvidarse de esta acreditada casa. Grandes facilidades de pago.

AGUSTINAS 1052

29-Jl.

MUEBLERIA Y PELETERIA VIENESA

Se liquida en la mueblería Vienesa, Delicias 1120, toda la existencia de pieles, al precio de costo. Hay gran surtido de toda clase de pieles. Venta al contado y con facilidades de pago. Se reciben hechuras y composturas.

También se venden muebles con grandes facilidades de pago.

ENTREGA INMEDIATA

DELICIAS 1120

E. ZIMEND.

T U R F

CLUB HIPICO —:— Domingo 1.o de Agosto de 1926

PRIMERA CARRERA, A LA 1.30 P. M. — Premio UMBEL. — 1,500 metros. — De Remate. — Para caballos que se rematen por $ 8,000. — Peso: 58 kilos. — Descargo de 2 kilos por cada $ 1,000 menos de avalúo. — Recargo de 4 kilos al gandaor desde el 1.o de Abril de 1926. — Inscripción: $ 35. — Premio: $ 3,500 al 1.o

PREPARADOR	DUEÑO	NOMBRE	PESO	EDAD	SANGRE	PADRE	MADRE	TRAJE DEL JINETE
Av. Muñoz	Izarra	1 Danger	58	7	7/8	Hasard	Alada	Blanco estr. lacre g. verde
E. Rodríguez	El Amigo	2 Gin Cocktail	58	5	F	Mustafá	Grivoise	Rosado cuello, puños y g. azul
J. Méndez	T. Ruiz	3 Foch	54	6	F	Siberien	Brigitte	Celeste brazalete y gorra negra
G. Figueroa	Argentino	4 Malesherbes	54	6	F	Mustafá	Little Sherry	Azul mang. gran. gorra azul
P. J. Medina	P. J. Medina	5 Acun Cahuen	53	4	F	Pangullemu	Santa Fe	Azul obscuro m. amar. g. color.
J. Madrid	J. Jorquera	6 Madagascar	52	7	F	Burgomaster	Alhucema	Bronce, solferino, bronce
P. Polanco	A. Kurte	7 Torreón	52	5	F	Lovelace	Green Cap	Amarilla anillos azules g. amar.
A. Guerra	S. Guerra	8 Guernsey	50	7	F	Mustafá	Chela	Rosado, gorra negra
I. Molina	E. Molina	9 Job	46	7	F	Last Reason	Olita	Azulino cruz y gorra perla

SEGUNDA CARRERA, A LAS 2 P. M. — Premio USURERA. — 1,300 metros. — Para caballos de 3 años que no hayan ganado. — Peso: 56 kilos. — Inscripción: $ 45. — Premio: $ 4,500 al 1.o

F. Godoy	E. Cristi	1 Cedro	56	3	F	Lechuguino	Dobrudja	Oro brazaletes verdes
D. Sandoval	E. Bouquet	2 El Diecinueve	56	3	F	Buñuelo	Baratija	Blanco y azul en ruedas g. color.
J. J. Munita	Almendro	3 Glider	56	3	F	A. Sturdee	Lady Symington	Negra faja oro m. y g. oro
G. Valenzuela	Dublín	4 Pericolo	56	3	F	Hasard	Addax	Amarilla m. moradas g. am. y m.
I. Espinosa	Partenope	5 P. Quois Pas	56	3	F	Pibe	Guinea	Verde braz. blancos g. lacre
P. Polanco	Curimón	6 Doramita	54	3	F	Eclair II	Dorama	Naranja y negro a cuadros g. neg
F. Galván	Limited	7 Kenell	54	3	A/A	Old Boy	Clavija	Gris perla g. negra
L. Navarro	Tangolaya	8 Magdala	54	3	F	El Pícaro	My Gal	Amarilla m. granate g. verde
M. Reyes	Scaramouche	9 Pichincha	54	3	Fz	Pibe	Miss Olga	Morado m. y g. naranja
J. Rodríguez	A. Lyon P.	10 Sans But.	54	3	F	M. de Rical	Esparceta	Azul marino lun. blan. g. azul
J. B. Castro	A. Undurraga	11 Vilana	54	3	F	Matador	Valemont	Negro g. blanca

TERCERA CARRERA, A LAS 2.30 P. M. — Premio UNEEDA.—1,300 metros. — Para caballos de 3 años que no hayan ganado.— Peso: 56 kilos. — Inscripción: $ 45. — Premio: $ 4,500 al 1.o

E. Fuentes	Ebeache	1 Jellicoe	56	3	F	Alum	Regina III	Verde obscuro alam. y g. negra
J. Ramírez	Justicia	2 Khan	56	3	F	Hors Pair	Belicosa	Rosado banda morada
F. Galván	Limited	3 Korín	56	3	F	Fío	Efímera	Gris perla g. negra
J. Rodríguez	Sipaco	4 Parayón	56	3	F	Pibe	Cachiltú	Morada fres. oro m. o. g. mo. b. o.
D. Vial	S. R. Levy	5 Parigot	56	3	F	Pibe	Pánfila	Morado cruz mangas verde
P. Manchessini	La Broma	6 Pilgrim	56	3	F	Ugolín	Peregrina	Azul lunares amarillo g. negra
H. Pérez	Junquillar	7 Rey Sol	56	3	F	El Pícaro	Javo	Frutilla alam. y g. azul borla oro
L. Silva	L. Silva	8 Trompón	56	3	F	Auld Reekie	Siximilebolton	Blanco lunares celestes g. azul
F. Guzmán	Sta. Isabel	9 L. J.	54	3	F	Aventurero	Fuga	Solferino cel. y ver. en r. g. solf.
D. Galaz	D. Galaz	10 Pictavia	54	3	F	Poseur	Plumilla	Amarillo, cuello y g. lacre

CUARTA CARRERA, a las 3 P. M — Premio UGOLIN.— 1,400 metros.— Para caballos de 3 años, ganadores de una carrera y que no sea clásica.— Peso: 56 kilos.—Inscripción: $ 35.— Premio: $ 3,500 al 1.o

F. Peralta	Mal Paso	1 Baldwin	56	3	F	Alm. Sturdee	Brújula	Morado y rojo list., g. negra
M. Portugués	Río Oro	2 Batum	56	3	F	Eclair	Bravata	Azulino, g. negra
E. Rodríguez	El Amigo	3 Decurión	56	3	F	Olascoaga	Deoldedly	Rosado, alamares, c. p. y g. azul
L. A. Benítez	Binador	4 Greenback	56	3	F	Burlesco	Bee's Wedding	Terracota, g. azul
Art. Rodríguez	El Oromo	5 Laird	56	3	F	Hasard	Alison	Amarilla, faja braz. y g. rosada
D. Yáñez	Quillota	6 Orestes	56	3	F	El Tango	Viana	Blanca, palotes lacres.
I. Espinoza	E. Subercaseaux	7 De Valera	54	3	F	Olascoaga	Erin	Blanco, presillas plata, g. verde
J. Rodríguez	Burlesco	8 Mantúa	54	3	F	Burgomaster	Australia	Lac, alam. oro y g. lac. c. oro
F. Galván	Limited	9 Vto. en Popa	54	3	F	Eclair	La Galera	Gris perla, g. negra.

QUINTA CARRERA, a las 3.30 P. M. — Premio UNION. — 1,300 metros.— Para ganadores de más de 10,000 pesos.— Handicap. — Inscripción: $ 25.— Premio: $ 3,500 al 1.o

J. Rodríguez	J. Astaburuaga	1 Mistigris	60	4	F	Olascoaga	Laucha	Verde, manzana, g. negra.
F. Peralta	E. Castagnola	2 Kelso	56	5	F	Melbourne	Swallow	Solferino, m. y g. verde
D. Sandoval	E. Bouquet	3 Yokoska	50	6	F	Osbuch	Lady Love	Azul y blanco en rue. g. lacre
J. Chamorro	J. Chamorro	4 Palestro	49	4	F	Pasteur	Grisette	Rojo, alam., c. p. y g. oro.
P. Polanco	Palermo	5 Zapatilla	49	5	F	Brazil	B. Berry	Amarillo, braz. y gorra solferino
F. Galván	Limited	6 Genaro	44	4	F	Hors Pair	Libye	Gris perla, g. negra
H. Pérez	Junquillar	7 Lanzafuego	43	5	F	Bishop	Chaterbox	Frutilla alamares y gorra azul
C. A. Gómez	L. Fredes	8 Tronador	43	6	1/2	Londres	Sin antec	Verde, m. blancas, g. verde
J. Méndez	T. Ruiz	9 Foch	42	6	F	Siberién	Brigitte	Celeste, braz. y gorra negros.
A. Muñoz	A. Muñoz	10 Fronteriza	41	5	F	Campanazo	Frontera	Blanca, faja azul y g. colorada
L. Aravena	La Luna	11 Güira	41	6	F	Comisario	Royal Red	Negro, bot. oro, g. lacre, b. oro
A. Huerta	A. Huerta	12 Grenoble	40	6	F	Comisario	Lula	Negra, faja y gorra cereza.

SEXTA CARRERA, A LAS 4 P. M.— Premio UN NAMED.— 2.300 metros.— Para caballos de 4 años y más que no hayan ganado más de $ 30.000.— Handicap.— El tonweight no excederá de 58 kilos.— Inscripción: $ 45.— Premio: $ 4.500 al 1.o

G. De la Cerda	S. Polloni	1 Malharia	58	5	F	Pibe	Delfa	Oro braz. y gorra negra.
J. Rodríguez S.	Burlesco	2 Borelli	56	4	F	A. Sturdee	Brújula	Lacre alamares oro.
E. Polanco	Las Garzas	3 Pilot	52	6	F	Altanero	Prosa	Granate, lacres, rosada.
J. Cuevas	A. Fontecilla	4 Payador	49	5	F	Pirapó	Culata	Acero alamares y gorra lacre.
D. Díaz	Alcazar	5 Calderón	46	5	F	Marcosol	Barcola	Gris perla y neg. por mit. g. neg.
Palermo	Art. Muñoz	6 Fan Fan	46	5	F	Pibe	Miss Olgr	Amarilla, braz. y g. solferino.
E. Emeres	E. Emeres	7 Obsequio	44	5	F	Estribón	Oblea	Azul braz. y gorra rosada.
J. F. Salinas	E. Auad	8 Omikrón	42	6	F	El Tango	Isabela	Café, mor. y bl. list. g. morada.
D. Sandoval	M. Silva	9 Ja Já	41	5	F	Julio César	La Pampa	Lacre y negro por mitad.
E. Rentería	"Izarra"	10 Artobero	40	6	F	Mustafá	Muscado	Blanco est. ver. gorra lacre.
F. Rojas	V. Ugarte	11 Bacton Lad.	40	4	F	Billy Boy	Bacrina	Oro, lacres, negra.
F. Bernal	A. Vargas	12 Signorino	40	4	F	Olascoaga	Donna	Azul costuras y gorra oro.
A. Castro	Suc. Amicón.	13 Toqui	40	6	FS.	El Tango	Isabela	Negro, brazaletes y g. ofelia.

SETIMA CARRERA, A LAS 4.30 P. M.— Premio URSUS.—1.300 metros.— Para ganadores de más de 10.000 pesos.— Handicap.— Inscripción: $ 35.— Premio: $ 3.500 al 1.o

C. A. Gómez	G. Toro	1 Leoncito	57	5	F	Last Reason	Best Girl	Azul, mang. amar. az. y bl. g. azul
F. Peralta	F. Peralta	2 Samuelito	56	6	F	Alanés	Brújula	Rosado brazaletes y gorra verde.
J. Rodríguez	A. Lyon	3 Beau Nash	55	4	F	Ben	Catherinette	Azul, lun. bl. gorra azul.
Art. Muñoz	R. Barros	4 Hecatombe	55	5	F	Julio César	Brea	Negro y lacre por mit. bot. plom.
E. Emeres	O. Olivares	5 Náufrago	51	6	F	Crescendo	Regencia	Colorado oscuro g. gris.
E. Rodríguez	R. Urzúa	6 Macaulay	50	6	F	Alanés	Lady Symington	Rojo y amarillo list. g. amar.
E. Polanco	L. Silva T.	7 Landru	47	5	F	Last Reason	Meridiana	Solferino, cruz blanca.
D. Sandoval	V. Maturana	8 Curilafquen	46	5	F	El Tango	Fine Rose	Turquesa, mangas y g. lacre.
L. A. Figueroa	Pocochay	9 Kolipí	46	6	F	Last Reason	Cachucha	Rosa seca gorra negra.
J. Vaccaro	"Flemington"	10 Brocatelle	45	5	F	Calvito	Bravata	Cels. cruz y anl. neg. g. celeste.
J. Chamorro	J. Chamorro	11 Jalea	43	5	F	Burlesco	Delicada	Rojo alamares, puños y g. oro.

Autos y Góndolas Ford

Liquidamos una gran partida de repuestos para Ford a precios más bajos que el costo.

Tenemos, entre miles de artículos, los siguientes:

Corona para Ford	$ 18.00	Resorte para Ford delantero	$ 21.00
Pernos para Ford	$ 6.00	Carburador Ford Moderno	$ 45.00
Maza trasera	$ 10.00	Correa ventilar balata	$ 1.50
Cabezal delantero	$ 10.00	Conos izquierdo y derecho	$ 0.80
Eje trasero	$ 15.00	Cono fijo	$ 0.80
Pasador de muñón	$ 1.50	Muñones completos	$ 16.00
Buje de Cardau	$ 7.00	Soporte resorte delantero	$ 2.50
Rodamiento Cardau	$ 12.00	Bobinas Ford completas	$ 19.00
Cubierta cadena	$ 5.50	Resorte partida	$ 4.50
Quemadores completos	$ 1.00	Rodamiento camión 1019	$ 14.00
Depósitos parafina	$ 2.50	Rodamiento camión 1046	$ 19.00

En general, miles de repuestos para camión Ford y turismo. Surtido permanente y completo de repuestos. 15 por ciento de descuento sobre cualquier repuesto

SILVA Y GUZMAN Ltda.

612 — MORANDE — 612

Gran Negocio

A VEINTE METROS DE LA PLAZA DE ARMAS

Tienda, se vende una de las buenas, con grandes facilidades, o se traspasa el local, que es apropiado para todo negocio. La situación es de lo mejor de Santiago. Dirigirse por escrito a

J. GOITIANDIA - CASILLA 2296

SIN INTERMEDIARIOS

29-Jl.

CONTRIBUCION DE ALCANTARILLADO Y PAVIMENTACION

Por resolución del Supremo Gobierno se ha concedido una prórroga hasta el día 10 de Agosto próximo para el pago de la contribución de alcantarillado del segundo semestre y la pavimentación correspondiente a todo el presente año.

EL DIRECTOR.

Muebles

a precios sumamente bajos y con grandes facilidades de pago, vende:

MUEBLERIA "ARTURO PRAT"

Consulte nuestros precios:

ARTURO PRAT 182

"La Gran Rapid"

FABRICA NACIONAL DE SILLAS

pide a usted se sirva visitar su gran Exposición de Muebles estilos coloniales y americanos para oficina y hall.

ALAMEDA DE LAS DELICIAS 3538

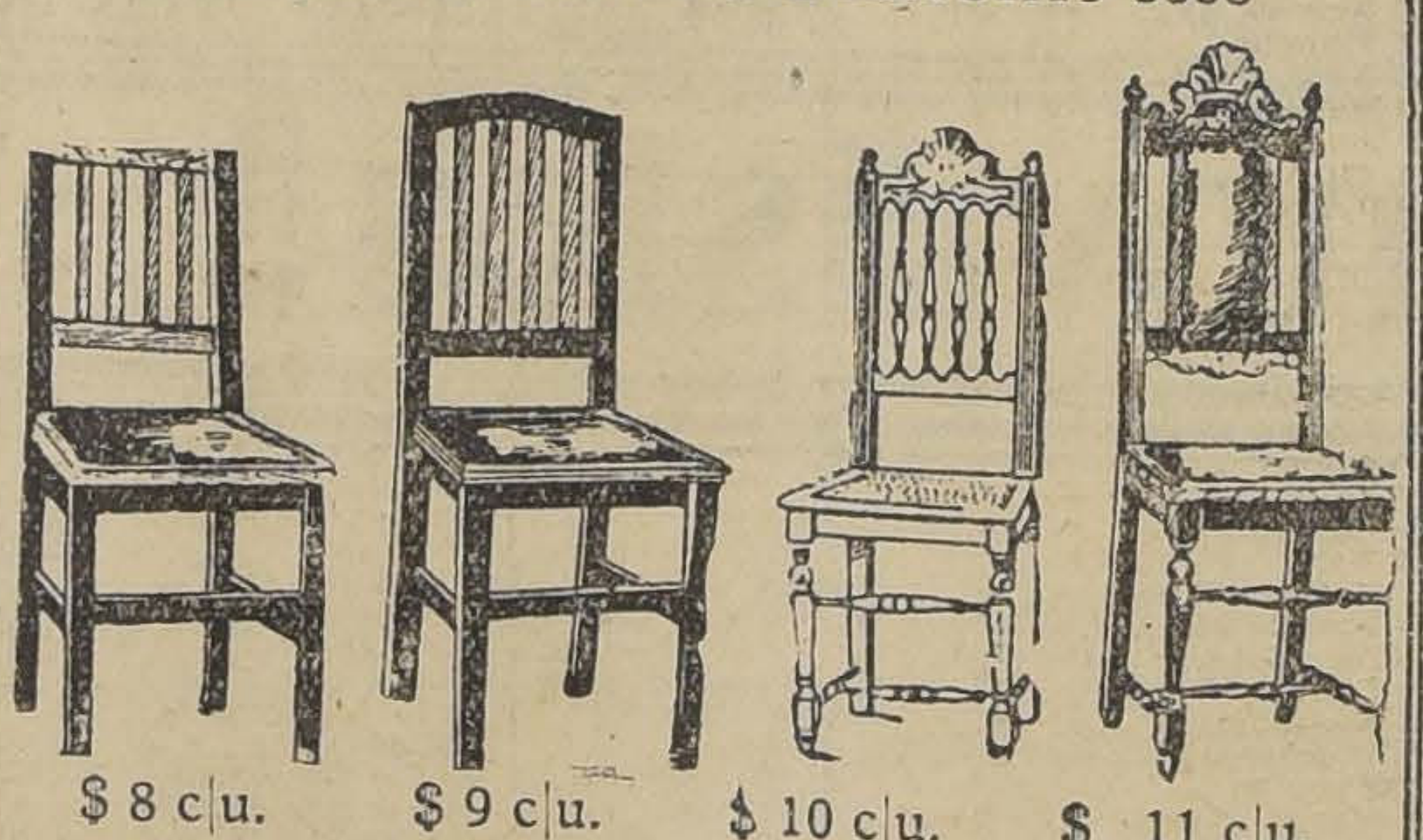

$ 8 c/u. $ 9 c/u. $ 10 c/u. $ 11 c/u.

Estas sillas son de madera de lingue, enjuncadas o tapizadas. Se venden al precio indicado al pie de cada una de ellas.

Pida catálogo, a O. PINOCHET LE-BRUN

SE NECESITAN

2 VENDEDORES

para vender Máquinas escribir, Cajas de fondos, Muebles para oficinas.

Exigimos referencias y pagamos sueldo y comisión.

HINZE & BOSTELMANN

LOCAL

espacioso para corredores, casa mayorista, agente seguros, etc. se ofrece en arriendo.

Canon: $ 1,000

MONEDA 1065

29—J.

Mueblería COLON

56.—BANDERA—58

GRANDES REBAJAS DE PRECIOS

NUEVO Y ESPLENDIDO LOCAL

FABRICACION DE CAJONES

Y JABAS PARA FRUTAS

Tenemos para entrega inmediata Cajones Vineros y Litreros.

"LA REPUBLICA"

BARRACA Y FABRICA

DOMEYKO 2354—TELEFONO

N.o 182, PARQUE

$ 25,000 c. u.

Verdadera ganga

CON $ 7,500, AL CONTADO, RESTO, $ 130 MENSUALES, VENDO 3 REGIAS CASAS EN LA CALLE CARMEN, 1½ CUADRA DE LA AVENIDA MATTA, CONSTRUCCION MODERNA, TODA DE LADRILLO, 5 PIEZAS FUERA SERVICIOS.

TRATAR:
San Antonio 289

29-Jl.

CARMEN 315

MENAJE CASA FAURE

BOTICA

En parte centralísima Botica bien surtida y a precio factura, con facilidades de pago, vende

OFICINA "TODO"
— Huérfanos 1059 — 2.o Piso —
Departamento 23

Muebles

DE COMEDOR, DORMITORIO, ESCRITORIO

A precios sumamente bajos con grandes facilidades en el pago, vende

La San Antonio

MONEDA 952
FRENTE CASA MUZARD

Criadero de Arboles "El Diamante", Buin

Especialidad en naranjos, limones y nogales de California

GRAN REALIZACION

29—J

BASKET-BALL

ACTIVIDADES DE LA DIRIGENTE LOCAL

LOS ENCUENTROS OFICIALES DEL PROXIMO DOMINGO

En su última sesión de Consejo, esta institución acordó, entre varios asuntos, lo siguiente:

Dado el carácter de indeclinable que le ha dado el señor secretario don Emilio Carrasco F. a la renuncia que presentó de su cargo, el Consejo tomó el siguiente acuerdo:

Lamentar profundamente el alejamiento del señor Cararsco del seno de la institución y expresarle los agradecimientos muy sinceros por la amplia labor por él desarrollada durante su permanencia en la secretaría.

Así mismo hizo entrega de su renuncia el Pro-secretario señor Raúl Reinoso, siendo también aceptada.

En reemplazo del señor Carrasco fué designado el delegado del Club Alberto Downey por aclamación, como igualmente al señor Alberto Celis en reemplazo del señor R. Reinoso.

En la orden del día se fijaron las partidas a efectuarse el Domingo 1.o de Agosto en el Estadio Gath & Cháves.

Se destaca del programa del Domingo el encuentro entre los primeros equipos representativos de los clubs Downey y J. Matte, clubs que hasta la fecha luchan tesonera y aguerridamente por los puestos superiores de la división en que militan.

Se nos ha informado que estas instituciones han sometido a sus equipos a un metódico entrenamiento.

Las escuadras se formarán así, salvo modificaciones de última hora, ante el árbitro señor O. Palma:

J. Matte I
Retamales Manubens
Pozo Maurín Anguita
O
Castillo Barrios J. Civer
Aguirre Passalacqua
A. Downey I

Como preliminares actuarán los equipos inferiores de estas instituciones.

Downey III con J. Matte II. Arbitro, señor J. Ulloa. Hora: 10 A. M.

J. Matte III con Luis Cousiño III. Arbitro, señor O. Aguirer. Hora: 9 A. M.

EXCURSIONISMO

Cuerpo "Jorge Matte"

A las 9 P. M. se reune la junta general en Tocornal 441. Tabla: partidos basketball próximos; programa deportivo mes Agosto; aniversario suizo; propiedades; reglamentos; campo deportivo; campaña financiera, etc.

En esta sesión deberá elegirse además director de natación. Recomiéndase la asistencia y puntualidad.

A las 7 P. M. se reune el directorio en Estado 380.

CUERPO DE ECURSIONISTAS SANTIAGO. — Esta noche a las 9.30 deberán reunirse los diferentes equipos de basketball de esta colectividad para seguir efectuando las partidas de práctica.

Debido a que los participantes de los equipos desean profundizar en los conocimientos de este deporte, las partidas se seguirán haciendo con más continuidad.

Por el momento está en organización un equipo femenino que lo compondrán las señoritas socias. Se espera que este cuadro ha de estar muy pronto en condiciones para bregar en las competencias que se realizan continuamente entre las diversas colectividades que se dedican con ahinco a la práctica de este bello y saludable deporte.

La cancha que se ha elegido, por el momento, es la del Estadio Policial y que reune las condiciones apetecidas.

CITACIONES

Gimnástico F. C. Hoy a las 9.15 en primera citación y a las 9.30 en segunda, se reunirá el directorio de esta prestigiosa institución. Se ruega la más puntual asistencia a los señores directores, por haber importantes y urgentes asuntos de que tratar.

Local, San Pablo frente a la Prefectura.

Liverpool F. C. — Junta general para hoy a las 8 1|2 P. M. en Rosas 1049, Centro Demócrata.

Britania F. C. — Directorio para hoy a las 9 P. M. en su secretaría Santa Filomena 151.

Piedrabuena F. C. — Junta general para hoy a las 8 P. M. en Mapocho 2440.

Luis A. Astudillo F. C. v. Cousiño F. C. — Esta tarde se llevará a cabo la partida amistosa entre los primeros cuadros infantiles de estas instituciones en la cancha del Astudillo F. C.

Competencia Gráfica. — Cita para hoy a las 9 P. M. a sesión a todos los delegados de las diversas imprentas, los que deben presentar sus poderes y listas de jugadores. Además, se someterá a la consideración del Consejo, los reglamentos de Reclamos. Se encarece la puntualidad en la asistencia.

Blue Cross F. C.—Directorio para hoy a las 9 P. M. en Santa Filomena 159.

ATLETISMO

EL SEGUNDO TORNEO OFICIAL DE LOS UNIVERSITARIOS

SE VERIFICO EN LA TARDE DE AYER EN LOS CAMPOS DE SPORTS DE ÑUÑOA.—EL PRIMER LUGAR CORRESPONDE AL EQUIPO DE LEYES.—EL ATLETA LUIS BUSTAMANTE. DE INGENIERIA. QUIEBRA EL RECORD UNIVERSITARIO EN EL SALTO TRIPLE

1. COMPETIDORES DE LOS 5,000 METROS.—2. DURANTE EL DESARROLLO DE LA PRUEBA DE FONDO.—3. EL VENCEDOR DE LAS VALLAS, ROSAURO SALAS, SE COLOCA A LA VANGUARDIA. PLANOS —4. MOURA VENCIENDO EN LOS 200 METROS

Con todo entusiasmo se verificó en la tarde de ayer, en los Campos de Sports de Ñuñoa, el segundo torneo atlético organizado por el Club Atlético Universitario.

En las diferentes pruebas participaron un buen número de aficionados, notándose entre ellos un visible progreso.

En la prueba de salto triple, entre numerosos inscritos, se impuso el representante de Ingeniería señor Luis Bustamante, quien batió el récord universitario alcanzando una distancia de 13,57 metros.

Damos a continuación los resultados generales del torneo:

RESULTADOS GENERALES

200 metros planos
1.º Juan Moura (Dentística).
2.º Hugo Henríquez (Medicina).
3.º Luis Martínez (Ingeniería).
Tiempo: 24" 1|5.

500 metros planos
1.º Pedro Campos (Leyes).
2.º Osvaldo Palma (Ingeniería).
3.º Arturo Díaz (Ingeniería).
Tiempo: 18' 45".

400 metros vallas
1.º Rosauro Salas (Leyes).
2.º Santibáñez (Educación Física).
3.º Del Canto (Medicina).

Salto triple
1.º Luis Bustamante (Ingeniería), 13.57 metros (récord universitario).
2.º Juan Mourá (Dentística), 12.97 metros.
3.º Alejandro Rivera (Leyes), 12.87 metros.

Garrocha
1.º Gopfert (Medicina).
2.º Hermes Luco (Medicina).
3.º Goecke (Dentística).
Altura: 3.03 metros.

Lanzamiento del dardo
1.º Goecke (Dentística), 41.40m.
2.º Paredes (Educación Física), 41.06 m.
3.º Hortehuer (Leyes), 40.27 m.

Lanzamiento del disco
1.º Rafael Moreno (Leyes).
2.º Ojeda (Medicina), 28.57 m.
3.º H. Luco (Medicina), 28.47 m.

Posta 4x400
1.º Equipo de Leyes (Rosauro Salas, Bórquez, Ilabaca y Campos).
2.º Equipo de Ingeniería (Bustamante, Palma, Martínez, Castro).
3.º Equipo de Medicina.

En esta prueba salió primero el equipo de Ingeniería, pero fué descalificado porque uno de sus componentes en un relevo atropelló a un corredor de Leyes.

200 metros, pasivos
1.º Campos (Amunátegui).
2.º Sorucco (Internado).
3.º Chiorrini (Internado).
Tiempo: 25".

Salto triple, pasivos
1.º Botinelli (Instituto Italiano).
2.º Soruco (Internado).
3.º Chiorrini (Internado).
Distancia: 12.27 metros.

LOS PUNTOS

En la jornada de ayer, las distintas Escuelas Universitarias que participaron, finalizaron en el siguiente orden:

1.º Leyes, con 15 puntos.
2.º Medicina, con 11 puntos.
3.º Dentística, con 9 puntos.
4.º Ingeniería, con 7 puntos.
5. Educación Física, con 4 puntos.

LOS TORNEOS INTERNOS DEL INTERNADO BARROS ARANA

A LAS 2 P. M., DE HOY SE VERIFICARA EL SEGUNDO CONCURSO EN LOS CAMPOS DE SPORTS DE ÑUÑOA

Con la llegada del entusiasta profesor de educación física, señor Carlos Strutz al Internado Barros Arana, ha resuelto este plantel de educación formar atletas que le han de devolver la fama que alcanzara en años anteriores.

Después de ocho años de actividad en este sentido, el Jueves próximo pasado se efectuó la primera etapa del campeonato atlético de este establecimiento, cuyo programa y figuración que en él tuvieron los atletas es el siguiente:

Series de 100 metros planos: 1.ª serie: 1.º J. Morong; 2.º M. Sandoval. 2.ª serie: 1.º J. Miranda; 2.º H. Soto..

Lanzamiento de la bala: 1.º F. Opazo; 2.º J. Miranda; 3.º A. Soruco.

200 metros planos: 1.ª serie: 1.º G. Montalvo; 2.º F. Chester. 2.ª serie: 1.º E. Chiorrini; 2.º F. Cave.

Lanzamiento del disco: 1.º J. Polack; 2.º E. del Solar; 3.º J. Uribe.

400 metros planos: 1.º L. Quitral 2.º G. Montalvo; 3.º J. Pollak.

Salto triple: 1.º D. Monsalve; 2.º J. Reocius; 3.º E. Chiorrini.

Las performances alcanzadas en esta parte del torneo ponen en manifiesto la excelente preparación de los competidores.

Hoy se efectuará en los Campos de Sports de Ñuñoa, a las 2 P. M., la segunda etapa de este campeonato.

El programa es el siguiente:
800 metros planos.
100 metros planos (final).
Lanzamiento del dardo.
Salto con garrocha.
Salto largo.
200 metros planos (final).
Salto alto.
1,500 metros planos.

Por lo interesante de las pruebas y la buena selección de los competidores, no hay duda que resultará de gran atracción.

Entre los competidores de 100 metros se destacan: Miranda, Morong y Soto; en 200 metros, Chiorrini Montaldo y Chester; en 800 metros, Quitral y del Solar; salto alto, Soruco, Morong y Lavín; salto largo, Opazo, Cave y Soto; garrocha, Morong, Biagini y Porcile; dardo, Canales, Soruco y Monsalve.

Asociación Atlética de Santiago

El Consejo de ésta colectividad se reunirá hoy, a las 9 P. M., en Santo Domingo 1566, para resolver la renuncia del señor Presidente don Julio Kilian.

Dada la importancia de esta sesión, se les recomienda la asistencia a los siguientes señores delegados: del Green Cross, señor Stewart; del Santiago Badminton, señores Benaprés y Cabello; del Universitario, señores Muller y R. Salas; del Atlántida, señores Luengo y Venegas; del Atlético Royal, señores Echeverría y M. Arce; Los Gladiadores, señor Exequiel González; del Turnverein, señor Schlegel; del Estokolmo, señor Orellana; del Rafael del Canto, señor Juan J. Jiménez; del Sports Francés, señores Duchesne y Didier, de la Y. M. C. A. señor Ferrando; del Santiago Atlético, señor A. Pau. A esta reunión es indispensable la asistencia de los miembros del Directorio.

EL CIRCUITO SANTIAGO - PUENTE ALTO—SANTIAGO. — Marcado interés ha despertado en nuestros círculos ciclista la reunión que está organizando la Union Ciclista de Santiago para el próximo Domingo y que hace sobre el circuito Santiago-Puente Alto-Santiago.

Los ases del ciclismo metropolitano tales como Fourey, Guillet, Bermejo, Vidal, Abeleyda, Coll, Gaete, Cardona y muchos otros más se entrenan con todo entusiasmo, a fin de presentarse en sus mejores condiciones. A la vez esta jornada servirá para apreciar las condiciones de nuestros mejores campeones para los próximos campeonatos de Setiembre próximo.

Como les hemos anunciado las inscripciones se reciben en Esmeralda 823 hasta el Sábado a las 12 M.

La Union Ciclista de Santiago a fin de tomar los últimos acuerdos de esta reunión a citado a jnuta de delegados para hoy a las 9 P. M., en Bandera 562.

LAWN-TENNIS

SOCIEDAD FRANCESA DE LAWN TENNIS. — La reunión general de accionistas, se verificará hoy a las 9.45 P. M. en el Círculo Francés, Catedral 1085.

CICLISMO

CLUB CICLISTA CENTENARIO. — Se pone en conocimiento de los señores consicios que ya se encuentran en venta las tarjetas con que el Centenario celebrará su 15.o aniversario.

Las tarjetas se pueden retirar en 21 de Mayo 685, Botería "La Primavera".

Citación importante

A los jugadores que componen el cuadro selecionado de la Liga Metropolitana, se les ruega concurrir hoy, de 5 a 8 P. M., a la sección Deportes de este diario para un asunto urgente.

Asociación de Football de Santiago

CITACION A LOS JUGADORES SELECCIONADOS

Esta tarde, a las 3 P. M., deberán encontrarse en la cancha Escuela de Medicina (Avda. Panteón), los siguientes jugadores pertenecientes al equipo seleccionado de la institución, a fin de practicar contra el seleccionado de la Federación Universitaria de Deportes:

Del Internado: Urrutia y Baeza.
Del Badmiton: Veloso.
Del Santiago: Fuenzalida, Miqueles, Rousseau, Ramírez y Curbis.
Del Unión Deportiva Española: Legarreta, Vásquez, Pardo y Vicuña.
Del Sol de Mayo: Sckiaffos.
Del Borgoño: Riquelme.
Del Escuela de Artes: Vivanco.
Del Brigada Central: Olivares.
Del Piedrabuena: Espinosa e Ibarra.
Del Green Cross: Larraín y C. Vicuña.
Del Carioca: Barahona.
Del Guacolda: P. González y Romero.

La asistencia es estrictamente obligatoria y no se aceptará ninguna excusa que no sea plenamente justificada. Deberán presentarse debidamente uniformados, con excepción de la camiseta que les será proporcionada en la cancha.

HIPODROMO CHILE —:— Domingo 1.o de Agosto de 1926

PRIMERA CARRERA, A LAS 8.45 A. M.— Premio ALAMOS. — Para 4 años y más, no ganadores. — Peso de Reglamento. —Descargo de un kilo por carrera perdida en el Hipódromo Chile. — Inscripción: $ 15. — Premio: $ 1,500 al 1.o — Distancia: 1,400 metros.

PREPARADOR	DUEÑO	NOMBRES	PESO	SANGRE	EDAD	PADRE	MADRE	TRAJE DEL JINETE
L. C. Gómez	Siberia	1 Imponente	59	F	5	Campanazo	Isolina	Naranja, m. verde
F. Rojas	J. L. Prain	2 Pangal	59	F	4	Pibe	Mala Lengua	Naranja, m. y g. turquesa
U. Duque	Urbión	3 Rastra	59	F	4	Rozno	Bacha	Salmón, m. y g. verde
V. Arriagada	W.. Arriagada	4 Sangre Roja	59	F	4	Solalinde	Invierno	Azul, m. y g. blanca
P. Bagú	A. Gatica	5 El Treco	58	F	4	Buñuelo	Baratija	Blanco, brazaletes negros
I. Espinoza	Partenope	6 Old Chap	57	F	4	Olascoaga	Old Lady	Verde, braz. bla., g. lacre
L. Pinochet	Botafogo	7 Masón°	56	F	4	Jimmy	La Guale	Verde y blanco en ruedas
P. Rojas	E. Donoso	8 Jack Pot	55	F	4	Last Reason	Empresa	Morada, gorra acero
E. Pérez	Parsifal	9 Clarté	54	F	4	El Pícaro	Javo	Castaño, gorra negra
A. Rodríguez	E. Madariaga	10 Idolo	53	F	7	Carupa	Lelia	Negra, braz. y gorra rosada
J. S. Navarro	Esc. de Carabin.	11 Laón	51	F	5	Calvito	Loufoque	Verde y rosa en ru., m. y g. ver.
A. Aguilera	G. Vergara	12 Rafaelita	50	F	4	P. Whilhem	Roquette	Amarillo y negro por mitad
A. Zúñiga	A. B. C.	13 Por Si Acaso	49	F	4	Pasteur	Shylaes	Colorado, m. y g. negra
A. Guitienne	E Fleureau	14 Vigésima	46	F	4	Rigo	Viña del Mar	Lacre y oro en ruedas, g. oro
A. Guerra	E. Cristi	15 Aquelarre	40	F	5	Lechuguino	Alice	Oro, braz. y gorra verde

SEGUNDA CARRERA, A LAS 9.15 A. M. — Premio ALVARADO. — Para 3 años, nacidos en Chile, que no hayan ganado.— Peso: 56 kilos. — Descargo de 1 kilo por carrera perdida en el Hipódromo Chile. — Inscripción: $ 30.— Premio: $ 3,000 al 1.o. — Distancia: 900 metros.

PREPARADOR	DUEÑO	NOMBRES	PESO	SANGRE	EDAD	PADRE	MADRE	TRAJE DEL JINETE
D. Galaz	V. Ugarte	1 Danzarina	54	F	3	Poseur	Dalry	Oro, m. lacres, g. negra
Glo. Figueroa	Argentino	2 Est. Volante	54	F	3	Ugolín	Little Sheeny	Azul, m. granate braz. y g. azul
H. Pérez	La Turbina	3 Mirabelle	54	F	3	Brasil II	Boheme	Blanca, puños y g. morada
A. Guerra	S. Castillo	4 Pabellón	54	1|2	3	Sea Blaze	Chilena	Azul y ama. a cua., m. am., g. az.
J. F. Salinas	H. Henríquez	5 Spectrum	54	1|2	3	San Marcos	Chilena	Mor., amar. y ver. list., g. verde
J. B. Ramírez	El Manzano	6 Alvinzi	53	F	3	Marte	Viva	Tango, m. tango an. ver., g. tang.
V. Arriagada	V. Arriagada	7 Astrónomo	53	F	3	Lord Saunter	Astra	Azul, m. y g. blanca
F. Godoy	A. Verdugo	8 Pues Si Si	53	1|2	3	Quelen	Chilena	Verde estrella y gorra rosada
F. Peralta	Porvenir	9 My Own	52	F	3	Hassard	Fateful	Oro, mangas y gorra azulino
D. Sandoval	F. Carvajal	10 Quínola	52	F	3	Belfort	Quenelle	Amar., m. am. y vio. list., g. vio.
D. Yáñez	E. Subercaseaux	11 Vienesa	52	F	3	Olascoaga	Austria	Blanca, presillas plata
P. Boncerio	Agua Verde	12 Agua Verde	51	F	3	Buñuelo	La Capilla	Verde nl., m. blan. y ver. listado
Esaú Ulloa	Basilea	13 Melodía	51	F	3	Cautín	Marionette	Azul, m. negras, gorra lacre
Luis Navarro	Tangolaya	14 Moravia	50	F	3	Antaño	Moralep	Amar. m. granate, g. verde
J. Rojas	F. Villa	15 Villita	50	119|128	3	Danzig	Costanera	Amar., m. ama. y lac. lst., g. am.
Aníbal Zúñiga	G. Kaltwasser	16 Volupté	50	F	3	Antaño	Valenciana	Verde jade, al., cue., br. y g. plat.

TERCERA CARRERA, A LAS 9.45 A. M. — Premio CAYLLOMA. — Handicap.— Para ganadores. — Inscripción: $ 20. — Premio: $ 2,000 al 1.o —Distancia: 1,200 metros.

PREPARADOR	DUEÑO	NOMBRES	PESO	SANGRE	EDAD	PADRE	MADRE	TRAJE DEL JINETE
Art. Muñoz	República	1 L'Epatant	59	F	4	Brasil	Agnes Robert	Oro cruz neg., oro, g. lacre
D. Yáñez	A. Del Pedregal	2 Achao	55	F	4	Panguilemu	Monna Vana	Blanca y gul. por m., g. verde
E. Emeres	J. T. Miranda	3 Khiber	54	F	5	Gral. Stoesse	Amneris	Verde, luna. negros, g. negra
E. Rodríguez	I. Valdebenito	4 Mi Vida	53	F	4	Bishop	Azotea	Celeste, ad. neg., g. azul
R. Valenzuela	E. Suárez	5 Tunca	52	F	4	Turín	Q. of the Ramps	Caqui, gorra negra
A. Muñoz	A. Muñoz	6 Kepi	51	F	5	Eclair	Minuit	Blanca, cost. azul, gorra azul
P. Boncerio	Agua Verde	7 Cotton Wood	50	F	6	Alanés	Vira	Verde, blan. y ver., blanca
B. Ramírez	R. Ramírez	8 Simplicísimus	50	F	4	Olascoaga	Sencillez	Azul, cue. y pu. lac., g. negra
L. G. Gómez	Siberia	9 La Ratera	50	F	4	Last Reason	Margot	Naranja, negras, verde
M. Maldonado	Diana	10 Idria	46	1|2	5	Good Fellow	Chilena	Azul, rosadas, oro
Alf. González	M. R. Troncoso	11 Masaniela	45	7|8	5	Pillastre	Flor de un Día	Azul, lacres, oro
C. A. Gómez	G. Toro	12 Tiburoncito	45	F	5	Eclair	Miss Lady	Azul, blan. y amar. list., g. azul
P. Rojas	Art. Huidobro	13 Fumada	44	F	5	Campanazo	Fille du Joie	Naran. y ver. en r., m. na., g. ve.
R. Amaro	L. Muñoz R.	14 Marga Marga	44	F	5	Turín	Q. of the Ramps	Caqui, alam. azul, gorra amar.
A. Zúñiga	L. A. Castro	15 Cabochón	43	F	4	El Pícaro	Noemí	Negra, celestes, colorada
A. Guerra	E. Cristi	16 Anitra	42	F	5	Lechuguino	Bella Nina	Oro, oro, braz. ver, g. verde

CUARTA CARRERA, A LAS 10.15 A. M. — Premio CASTRO. — Handicap. — Para ganadores.— Inscripción: $ 20.— Premio: $ 2,000 al 1.o. — Distancia: 1,200 metros.

PREPARADOR	DUEÑO	NOMBRES	PESO	SANGRE	EDAD	PADRE	MADRE	TRAJE DEL JINETE
E. Emeres	C. Olivares	1 Náufrago	64	F	6	Crescendo	Regencia	Colorado oscuro, gorra gris
L. Pinochet	Botafogo	2 Artagnan	54	F	5	Mustafá	Allegiance	Verde y bla. en rue., g. blanca
H. Pérez	T. Hurley	3 Miserere	52	F	4	Last Reason	Teresa	Gris perla, m. cer., g. perla
J. Ramírez	"Alnero"	4 Palinco	49	F	6	Rodilard	Marionette	Blanco, luna, y gorra lacres
P. P. Cancino	A. Vásquez	5 Anémona	47	F	6	Sandridge	Philadelphia	Blanca, f. solf., m. bl. solf. g. bl.
L. A. Ramírez	Iram	6 Lantenac	45	F	6	Lovelace	La Tapera	Gris perla anillos y g. verde
A. Guerra	S. Guerra	7 Lloyd George	44	F	5	Rolando II	Divisa	Rosado, cue. pu. y g. negra
A. Zúñiga	A. Arenas	8 Pichardín	43	F	5	Gallinelo	Punta Gruesa	Concho de vino, gorra amarilla
Art. Muñoz	"Palermo"	9 Jacobino	42	15|16	5	Burlesco	Anunciadora	Amarillo, braz. y g. solferino

QUINTA CARRERA, A LAS 10.45 A. M. — Premio LLICO. — Handicap. — Para ganadores. — Inscripción: $ 20. — Premio: $ 2,000 al 1.o. — Distancia: 1,200 metros.

PREPARADOR	DUEÑO	NOMBRES	PESO	SANGRE	EDAD	PADRE	MADRE	TRAJE DEL JINETE
Art. Muñoz	"Palermo"	1 Coquetón	57	F	6	Billy Boy	Panimávida	Amarillo braz. y gorra solferino
F. Peralta	Temuco	2 Flingot	57	F	4	Le Rappel	Silver Lassie	Azul cruzado oro, m. y g. azul
D. Sandoval	D. Urrutia	3 Marly	55	F	5	Burgomaster	Hosanna	Azul y blanco list., g. lacre
J. Ramírez	Dufour	4 Bat	52	F	5	G. Stoessel	Olesa	Amarilla, verde y rojo listado
Fco. Godoy	U. Verdugo	5 Full	51	A.A.	6	Falaris	Bonitilla	Verde estrella ros., g. rosada
J. B. Ramírez	El Manzano	6 Istria	51	F	4	Burgomaster	Bética	Tango, m. tango con 3 ani. ver.
A. Rodríguez	Trianon	7 Yacaré	51	F	6	Olascoaga	Donna	Violeta y gris perla listado
J. A. Castro	J. Borda	8 Jubol	50	F	4	Altanero II	Vinay	Naranja y celeste en rue., g. nar.
S. Rojas	S. Rojas	9 Eclicse	49	F	6	Billy Boy	Bengala	Blanco y lacre en ruedas
D. Yáñez	Binador	10 Latoso	48	F	5	Eclair II	Divertida	Terracota, gorra azul
P. Marchesini	Alexmalva	11 Papirusa	48	F	5	Sumbar	Souci	Lila y negro listado
C. A. Gómez	G. Toro	12 Limasol	47	F	4	Brasil II	Boheme	Azul, braz. amar., g. azul
N. Herrera	"Meyerling"	13 Meyerling	45	F	5	Burgomaster	Mandarina	Gris perla y negro a cuadros
O. Lescano	Longchamps	14 Tritón	44	3|4	5	Londres	Tronera	Blanco y lac en rue., m. y g. gr.

SEXTA CARRERA, A LAS 11.15 A. M. — Premio CONSTITUCION. — Handicap.— Para ganadores. — Inscripción: $ 20. — Premio: $ 2,000 al 1.o.— Distancia: 1,200 metros.

PREPARADOR	DUEÑO	NOMBRES	PESO	SANGRE	EDAD	PADRE	MADRE	TRAJE DEL JINETE
R. Pastene	M. A. Benavente	1 Chalinga	60	55|64	7	Longchamps	Lleja	Azul turquesa, m. oro, g. blan.
C. Pérez	L. A. González	2 Zancajo	57	F	5	Sumbar	Sinfonía	Oro y negro en ruedas
P. Bagú	A. Gatica	3 Décima 4.a	55	F	4	Buñuelo	Fleur de Cactus	Blanc. braz. negros, g. blanca
J. Ramírez	"Los Andes"	4 Pontevedra	53	F	4	Burgomaster	Bright Girl	Blanco, faja y gorra azul
D. Yáñez	D. Yáñez	5 Ka-Na-Ka	52	F	4	Critic	Milla	Azul, mar., blancas, blanca
I. Espinoza	Malcar	6 Grimace	51	F	4	Eclair II	Allegiance	Lacre, blanco, verde
J. B. Castro	H. Valdés	7 Gran Jaime	50	F	3	Marcosol	Viviana	Azulino, brazaletes y g. acero
D. Galaz	"Izarra"	8 Morokil	50	F	5	Altanero	Alvy	Blanco, est. verde, g. lacre
J. Celpa	San Andrés	9 Hay que Ver	48	F	4	Pibe	Miss Olga	Blanco, estrella verd
C. Morris	C. Riofrío	10 Presidencia	48	F	5	Pirapó	Independencia	Lacre, cruz turquesa
D. Fuentes	R. Pizarro	11 Melibea	47	F	4	Last Reason	Oroya	Oro y verde listado
E. Polanco	E. Polanco	12 Zambombo	47	F	5	Sumbar	Pelusa	Solferino.
F. Rojas	J. L. Prain	13 La Loire	46	F	4	Altanero II	Mad. Curie	Naranja mangas turquesa
R. Amaro	Ecuador	14 Rosca	45	3|4	3	Easy	Garance	Blanca y neg. list., g. blanca
A. Muñoz	"Kangaroo"	15 Kerry	42	F	5	Fernet	Agnes Bobs	Rosado, braz. y gorra blanca

SETIMA CARRERA, A LAS 11.45 A. M. — Premio NALTAHUA. — Handicap.— Para ganadores. — Inscripción: $ 20. —Premio: $ 2,000 al 1.o.— Distancia: 1,200 metros.

PREPARADOR	DUEÑO	NOMBRES	PESO	SANGRE	EDAD	PADRE	MADRE	TRAJE DEL JINETE
J. Madrid	J. Jorquera	1 Madagascar	60	F	7	Burgomaster	Alhucema	Bronce, solferinas, bronce
J. Donati	J. Donati	2 Kayukeo	58	F	6	Last Reason	Best Girl	Negro y rosado en ruedas
J. Ramírez	Naides	3 Naides	55	F	5	Campanazo	Novelesca	Gris perla, mangas y g. oro
J. Rojas	Olvido	4 Ellita	54	F	6	Last Reason	Coqueta IV	Frutilla, gorra morada
H. Pérez	Popeta	5 Bandera Roja	53	F	4	Ben	Bonnet Rouge	Moradas, mangas y gorra blan.
A. Muñoz	L. A. González	6 Dominó	53	F	5	Mustafá	Dimity	Oro y negro en ruedas
M. Reyes	E. Suárez	7 Señora	52	F	5	Estribor	Sixcrown	Caqui, gorra negra
J. J. Munita	Almendro	8 Dulce	51	F	4	Alanés	Sweet Lassie	Negra, faja oro, gorra oro
D. Galaz	D. Galaz	9 El Godo	47	F	6	Burlesco	Silene	Amarillo, baz. y gorra oro
D. Yáñez	D. Yáñez	10 Cipango	46	F	6	Londres	Estepa	Azul, blancas, blanca
S. Rojas	E. Araya	11 Gonesse	42	F	4	Olascoaga	Gonina	Lila, lunarès, lacres
E. Ulloa	Lungarno	12 Latria	40	F	5	Last Reason	La Nonita	Gris perla, lunares y g. rojo

FOOTBALL

EL IMPORTANTE ENCUENTRO INTER - LIGAS DEL DOMINGO PROXIMO

EL LANCE ASOCIACION SANTIAGO - METROPOLITANA SE DESARROLLARA EN LOS CAMPOS DE SPORTS DE ÑUÑOA

Los aficionados siguen de cerca los preparativos que se están haciendo para el mejor éxito del lance que deben sostener la Asociación Santiago y la Liga Metropolitana el próximo Domingo, por las competencias estatuídas por la Federación Chilena, hacia la constitución del cuadro internacional que representará al país en el Campeonato Suramericano de Octubre venidero.

Tanto la Asociación Santiago como la Metropolitana han entrado de lleno a preparar los equipos que la representarán en este clásico partido y se siguen con vivo interés todos los preparativos que se hacen, a fin de que este memorable encuentro tenga los caracteres precisos de la gran importancia que tiene esta brega en el concierto footballístico nacional.

La Federación Chilena, patrocinadora de esta competencia, por su parte está arbitrando todos los medios necesarios para darle el brillo deseado. En la reunión habida antenoche por los miembros del Directorio Provisorio con residencia en la capital, se trataron diversos asuntos tendientes al objeto que indicamos.

EL ESCENARIO DEL ENCUENTRO

La designación del escenario de la brega, estaba sujeta a las proposiciones de arrendamiento que formularan el Estadio Policial y Los Campos de Sports de Ñuñoa.

Ante el gesto del Directorio de los Campos de Sports de Ñuñoa, representado en dicha reunión por su Administrador señor Ithel Stewart, quién cedió gratuitamente su estadio para la realización del encuentro, como una contribución a los fines por que se fundara esta sociedad deportiva, fué elegido, en consecuencia, los Campos de Sports de Ñuñoa, dejándose constancia de los agradecimientos del Directorio ante este gentil desprendimiento.

EL ARBITRO DESIGNADO

Dirigirá la brega el competente árbitro señor Francisco Jiménez.

LOS PRELIMINARES

Los preliminares de la reunión, quedaron designados de la siguiente manera:

A la 1.15 P. M. en punto: Liga Santiago contra Liga La Victoria.

A las 2.30 P. M. en punto: Magallanes Infantil contra Santiago Infantil.

COMISIONES

Para el mejor éxito de la reunión, se designaron las siguientes comisiones:

Recepción: señores Cariola, Valencia, Courbis, Flores y Silva.

Propaganda General: señor Oscar Rojas.

Tesorería: señores Dr. Aguirre, Julio Ruiz, Alfredo Guzmán y Julio C. Saldaño.

Orden en la cancha: señores Armando Valderrama, José Pascual Ramírez, Juvenal Galdamez, Américo Simonetti, Rodolfo Valencia, Luis Lemus, Carlos Tagle y Nelly.

Atención de cuadros: Los que designe la casa contrincante.

ACTUACION DE JUGADORES EXTRANJEROS

Como era del dominio de nuestros aficionados, en estas competencias estaban imposibilitados para intervenir los jugadores extranjeros, a fin de no quitar chance a que los nacionales pudieran figurar en los cuadros representativos, tanto de las zonas como en el mismo internacional.

A pedido de la Asociación Santiago se acordó autorizar a las dos contrincantes para que hicieran actuar a elementos extranjeros.

Como es sabido, el equipo de la Metropolitana ya está constituído. El de la Asociación Santiago, que probablemente incluirá a extranjeros que cuentan con sobrados méritos para su cuadro, será constituído definitivamente mañana.

En nuestra edición próxima daremos mayores detalles de esta interesante contienda.

El cuadro seleccionado quedó designado de la siguiente manera:

Ramírez (G. C.)
Ernst (M.), Serrano (1.o M.)
Aravena (M.), Teuche (M.), Morales (C. C.)
Abarzúa (1.o M.), Moreno (C. C.), Contreras (C. C.), Arellano (C. C.) Olguín (C. C.)

Reservas generales: Fantin (A. I.), Cassumi (M.), Páez (N. F. Arellano (C. C.), Cáceres (C.), G. Arellano (E. N.), Calderón (G. C.), Molina (M.), Ortega (M.), Godoy (M.), Acuña (C. C. y Díaz (G.)

Las Ligas australes y la dirigente

Se encuentra en la capital el señor Enrique Jara, secretario de la Liga de Football de Cautín y presidente del Gimnástico F. C. de Temuco.

El señor Jara ha sido acreditado como delegado especial de la prestigiosa Liga sureña ante la Federación de Football de Chile.

Trae el propósito de solicitar el aplazamiento del lance Zona Sur contra Zona Austral anunciado para el Domingo próximo con el objeto de poder obtener el concurso de las Ligas de Valdivia y Osorno. Estima el señor Jara que el conjunto de la Zona Austral, en las condiciones indicadas, sería un cuadro de primer orden, desde el momento que cuenta con jugadores de grandes recursos como el guardavallas Alfaro y el centro half Arturo Sánchez, de Temuco; el zaguero Toledo, de Valdivia; el centro delantero Eduardo Villalobos y el medio zaguero Schiller, de Osorno.

A nuestro juicio, las Ligas australes que aún no pertenecen a la Federación, harían obra patriótica en afiliarse a ella, solicitando posteriormente en su seno las juiciosas condiciones del último Congreso Austral.

Liga Periodística de Deportes de Santiago

El Directorio se reunirá mañana a las 5.30 P. M. en la imprenta Zig-Zag, para considerar importantes asuntos de impostergable resolución, entre ellos la celebración del aniversario.

Se encarece la asistencia y la puntualidad en la hora.

Liga Metropolitana de Deportes

Se advierte a los señores directores y delegados titulares de los clubs, que según acuerdo de la Federación, tendrán entrada liberada al match del próximo Domingo contra la Asociación Santiago en los Campos de Sports de Ñuñoa.

La secretaría entregará de 6 1|2 a 8 P. M. las tarjetas que los acreditarán como tal.

Podrá entregársele a los delegados subrogantes en caso que los titulares no puedan asistir.

LA COMISION DE EDUCACION PUBLICA DE LA CAMARA DE DIPUTADOS

(antes llamada de Instrucción Pública), acordó en su última sesión hacer saber a las personas que tengan pendiente del estudio de la Comisión alguna solicitud de gracia, que se sirvan hacerse presentes ante la Comisión hasta el plazo del 4 de Agosto de 1926.

Las solicitudes de las personas que no cumplan con el requisito exigido anteriormente, se considerarán como que han perdido su oportunidad y serán, en consecuencia, despachadas por la Comisión en el sentido de pedir su rechazo o su envío al archivo, según se trate de proyectos del Senado, o de Mensajes o solicitudes presentadas a la Cámara.

Santiago, 2 de Julio de 1926.

BOLSA DE COMERCIO

MOVIMIENTO

Con importante movimiento en acciones y bonos se desarrolló el día bursátil de ayer en el Mercado de Valores.

Se transaron en proporción Gente Grande, Patiños, Morococala y Cayllomas.

En Bonos se adjudicaron 681,200 nominales.

Los precios se mostraron firmes.

SUBIERON

Bonos. — Priv. Dic. de 71 a 73.

Bancos. — Chile de 191 1|2 a 192: Nacional de 66 a 66 1|2.

Ganaderas. — Gente Grande de 52 a 53. Fuego de 145 a 146.

Industriales. — Cervecerías de 52 1|2 a 55. P. Toni de 35 a 35 3|4. Capores ord. de 14 3|4 a 15.

Mineras. — Cerro Grande de 41 1|2 a 42 1|2. Huanuni de 48 a 48 1|2. Lebu Pref. de 4 1|2 a 4 3|4. Minera de 16 1|8 a 17. Onix de 21 a 25. Oploca de 120 1|2 a 123. Patiño de 25 1|2 a 26.

BAJARON

Bonos. — Caja 7-1 de 90 a 89 1|2. Hip. 8-1 de 92 a 91 3|4. Hip. Valp. de 85 1|4 a 85.

Industriales. — Gas Santiago de 54 a 53 1|2: Malvoa de 7 1|4 a 7. Funicular de 23 1|4 a 21.

Mineras. — Minera de 6 1|2 a 6 1|4 a 6.

OPERACIONES EFECTUADAS AYER

1.a RUEDA

9000 Hip. 8-1, 92.
15000 Hip. 8-1, 91 3|4.
10000 Id., 91 7|8.
41000 Caja 8-1|2, 96.
150000 Caja 8-1, 94 1|4.
45 Banco Nacional, 66.
18 Id. id., 65.
300 Banco Chile, 191 1|2.
200 Id. id., 192.
300 Fuego, 146.
100 Gas, 53 1|2.
100 Oploca, 121.
500 Caylloma, 4.
800 Id. Ag. 5, 4.
200 Colquiri Ag. 19, 5.
300 Minera id., 16 1|8.
200 Cerro id., 42.
1100 Morococala id., 38 1|2.
100 Id. id., 38 1|2.
300 Patiño id., 260.
100 Id. Ag. 19, 261.
100 Id. id., 262.
100 Oruro id., 26 3|4.
200 Carolina id., 8 3|4.
200 Chacaltaya id., 8 3|8.
1000 £ Ag. 10, 39.62.
1000 Id. id., 39.61.

2.a RUEDA

74000 Hip. 8-1, 91 3|4.
246000 Caja 8 1|2, 96.
49000 Caja 7-1, 89 1|2.
30000 Caja 8-1, 94 3|8.
33 Banco Hip., 610.
125 Nacional, 66 1|2.
131 Malvoa, 7.
100 Tocopilla, Ag. 19, 75.
100 Cerro Grande, Ag. 19, 44.
200 Cerro Grande Ag. 19, 44 1|4.
100 Cerro Grande, Ag. 19, 44 1|2.
200 Cerro Grande, Ag. 19, 44.
200 Cerro Grande, Ag. 19, 44 1|4.
200 Onix, Ag. 19, 74.
100 Onix, Ag. 19, 74 1|2.
300 Patiño, Ag. 19, 260.
100 Patiño, Ag. 5, 259.
100 Gente Grande, Ag. 5, 53.
200 Mineras, Ag. 19, 16 3|8.
300 Mineras, Ag. 19, 16 1|2.

OPERACIONES EN VALPARAISO

1.a RUEDA

100 Tabacos Ag. 5, 80.
400 Cerro Grande Ag. 5, 42.
200 aKla Uyu id., 5 1|4.
1000 Colquiri id., 5 1|4.
100 Patiño Ag. 19, 262.
5000 Hip. Valp. 8-1, 85 1|4.
1000 £ Ag. 10, 39.60.

CAMBIO

Vendedor.. .. .. 39.70
Comprador. 39.60

2.a RUEDA

100 apores ord., Ag. 5, 15.
20000 Caja 8 1|2, 95 3|4.
23000 Caja 8 1|2, 95 3|4.
1000 Caja 7-1, 89 1|2.
16000 Hip. Valp., 8-1, 85.

CAMBIO

Vendedor 39.70
Comprador 39.60

LOCAL con BODEGA

A propósito para casa por mayor o frutos del país, se traspasa contrato en condiciones favorables. Situado entre Chacabuco y Yungay, a 1 1|2 cuadra de la Plaza Victoria.

Cartas a Casilla 262.- VALPARAISO

SOCIEDADES ANONIMAS

Banco de Chile

Desde el Martes 20 del presente se pagará a los señores Accionistas el dividendo de $ 9 por acción, acordado en la Junta General celebrada hoy.

Santiago, 19 de Julio de 1926.

ARTURO PHILLIPS S.
Director-gerente.

29-Jul.

BANCO ESPAÑOL-CHILE

Ponemos en conocimiento de los accionistas del Banco Español-Chile, que los recibos correspondientes al pago de la segunda cuota del 15% sobre sus acciones, están a su disposición, desde esta fecha, en la oficina del Banco en ésta.

Santiago, 26 de Julio de 1926.

EL GERENTE.

31—J

COMPAÑIA CHILENA DE TABACOS

DIVIDENDO N.o 48

Desde esta fecha se pagará a los señores accionistas, por las oficinas del BANCO ANGLO SUD AMERICANO LTDO., en VALPARAISO Y SANTIAGO, y por las sucursales de esta Compañía en el resto del país, el dividendo C· $ 2 por acción, acordado en la Junta General del 21 del presente.

Valparaíso, 22 de Julio de 1926.

EL GERENTE.

J—30

Banco Español de Chile

En Liquidación

Cítase a los accionistas del Banco Español de Chile en Liquidación a la reunión que se celebrará el día 30 del presente, a las 3 P. M., en la Calle Prat (Edificio de don Juan Brown, tercer piso).

Valparaíso, Julio 21 de 1926.

EL LIQUIDADOR.

J—30

Compañía de Consumidores de Gas de Santiago

En virtud de lo dispuesto en el artículo 30 de los Estatutos, cítase a los señores accionistas a Junta General Ordinaria para el **VIERNES 30 DEL PRESENTE**, a las 3 P. M. a fin de someter a su aprobación la Memoria y Balance correspondientes al primer semestre de 1926.

La reunión tendrá lugar en las oficinas de la Compañía, Santo Domingo 1061

Santiago, Julio 16 de 1926.

CARLOS CARVALLO AGUIRRE.
VICEPRESIDENTE

NOTA.—Se avisa a los señores Accionistas que la Memoria y el balance están a su disposición en las Oficinas de esta Compañía.

30—J

PRECIOS DE COMPRADOR O VENDEDOR AL TERMINAR LAS RUEDAS

TITULO	COMPRADOR		VENDEDOR	
	Cantid.	Precio	Cantid.	Precio
BONOS				
Caja 8-1	10000	94¼	10000	94½
Caja 8-1|2	40000	96	20000	96⅛
Caja 7-1	10000	89½	50000	90
Caja 6-1	8000	88		
Hip. 8-1	20000	91¾		
Priv. Dic. 8	10000	73		
£ Elect. Ind.	100	34	100	34½
Bonos Mañl.	1000	84		
Gdor. 8, 910	10000	41		
BANCOS				
Chile			100	192
Hipotecario			100	610
Nacional	17	56½		
MINERAS				
Aconcagua Ag. 19			200	4½
Caylloma	200	-		
Colquiri Ag. 5	500	5¼		
Cerro Grande Ag 19	100	44	100	44½
Chacaltaya Ag. 5			200	8⅝
Dichas	500	2		
Disputada Ag. 19	500	13¼		
Disputada Ag. 5			200	13½
Gaticos Ag. 19	200	5¼		
Huanuni Ag. 5	200	48½		
Lebu ord. Ag. 5			500	2¾
Máfil Ag. 19	500	17		
Mineras Ag. 19	200	16½		
Minervas Ag. 19		6¼		
Morococala Ag. 5	400	38½		
Morococala Ag. 19			100	39
Onix Ag. 19	200	24½		
Oploca Ag. 19	100	120½		
Oploca			20	121
Oruro Ag. 5			100	27
Patiño Ag. 19	1000	260		
Patiño Ag. 5			100	260
Tocopilla Ag. 19	2000	75	100	75½
SALITRERAS				
Loa Ag. 19	100	34		
Tocopilla			65	350
GANADERAS				
Fuego	114	146		
INDUSTRIALES y VARIAS				
Gas de Santiago	100	63½		
Paños Tomé	200	35¼		
Cervecerías Ag. 19	100	65		
Malvoa	100	7	30	7
Funicular	20	20	100	21
T. El Salto			19	90
Tabacos	10	82		
CIERRE A LAS 4½ P. M.				
Cambio		39.60		39.70
Verro Gde. Ag. 19		42½		
Malvoa Ag. 19		7¼		
Mineras trans. Ag. 19		17		
Colquiri, Ag. 19		5⅝		
Patiño Ag. 5		260		
Caylloma		4		
Oploca Ag. 19		123		
Onix Ag. 19		24¾		
Morococala Ag. 5		38½		
Razas Ag. 5		3		
Lautaro Port.				168½
Lebu Pref. Ag. 19				4¾

HACENDADOS

Profesional activo, con bastante práctica en todos los ramos agrícolas, ofrécese ya sea como primero o segundo Administrador, en cualquiera Zona.

Muy buenos informes.

J. A.

Casilla 53. — San Fernando.
O Gay 2535, Santiago.

MATADERO PUBLICO

Los corrales de este establecimiento encerraron ayer el siguiente ganado para la venta de hoy:

Ganado mayor		Ganado menor	
Bueyes	43	Corderos	419
Novillos	107	Cerdos	346
Vacas	122	Cabros	—
Q. vivos	26	Terneros	31
Id. en vara	59		
Total	357	Total	796

PRECIOS DE LAS CARNES POR KILO

Ayer se fijó el siguiente precio para la venta de hoy:

Carne de buey 1.a	1.95	y	2.10
Id. de 2.a	1.80	y	1.90
Id. de 3.a	1.20	y	1.60
Carne de novillo 1.a	1.95	y	2.00
Id. de 2.a	1.80	y	1.90
Id. de 3.a	1.20	y	1.60
Carne de vaca, 1.a	1.95	y	2.05
Id. de 2.a	1.80	y	1.90
Id. de 3.a	1.20	y	1.60
Carne de cordero, 1.a	3.20	y	3.30
Id. de 2.a	2.90	y	3.10
Id. de 3.a	2.40	y	2.80
Carne de oveja, 1.a	2.60	y	2.80
Id. de 2.a	2.20	y	2.40
Id. de 3.a	1.60	y	2.00
Carne de cerdo, 1.a	2.40	y	2.50
Id. de 2.a	2.10	y	2.30
Id. de 3.a	1.60	y	2.00
Grasa en rama	1.60	y	1.70
Sebo de ovejuno	1.30		
Cuero buey, grande	1.20		
Cuero de novillo	1.50		
Cuero de vaca	1.50		
Cuero de ternero	3.00		
Cuero de ovejuno	70.00	y	90.00

Cambio

TIPO DE VENDEDOR

COMERCIAL	$ 39.70
LIBRAS EN ORO AMERICANO	486 1|4
1 PESO PAPEL, VALE	6 1|32

BANCO LONDRES Y AMERICA DEL SUD LTD.
(Antes Banco de Londres y Río de la Plata Ldo.)
Cambio sobre el exterior

PLAZA	90 D. V.	Vista
Londres	39.70	40.15
París	19.60	19.80
Amberes		0.20
New Yorw		8.25 3|4
España		1.26 5|8
Italia		0.26 3|8
Brasil		40.20
Uruguay		8.42
Argentina		3.35 1|4
Holanda		3.32
Suiza		1.60
Siria		40.20
Portugal		40.20
Panamá		40.20
Perú		40.20

HABANOS
SELECTOS XXXX
¢80 ¢60
Yo Fumo
Reina Victoria

COTIZACIONES DE METALES

Cablegrama sobre cotización de los metales correspondientes al día de hoy:

AL CONTADO

Estaño, £ 289.17.6. Subió 0.10.0.
Cobre Standard, £ 58.10.0. Subió 0.2.6.
PLATA: d. 29 1|2. No varió.

A PLAZO

Estaño, £ 284.15.0. Subió 0.10.0.
Cobre Standard, libra 59.7.6. Subió 0.2.6.

CAJA DE CREDITO HIPOTECARIO

SANTIAGO DE CHILE

EMISION EN DOLARES

DEL 6¾% DE INTERES Y ¾% DE AMORTIZACION.—
SERVICIO TOTAL: 7½% AL AÑO

SE ACEPTAN SOLICITUDES DE PRESTAMOS Y CONVERSIONES POR UNA SUMA LIMITADA A 15.000,000 DE DOLARES

SOLO POR EL TERMINO DE LA PRESENTE SEMANA

LAS SOLICITUDES SE CONSIDERARAN POR ESTRICTO ORDEN DE PRECEDENCIA

La Caja compra los bonos de esta emisión al precio de 94⅝ por ciento

Formularios a disposición de los interesados en las OFICINAS DE TRAMITACION Y AGENCIAS DE PRESTAMOS DE LA CAJA

Julio 27, 1926.

1.o-Ag.

Banco Español - Chile

CAPITAL SUSCRITO . . . . $ 36.000,000.00
CAPITAL PAGADO 18.000,000.00

Dirección telegráfica: "ESPABANCO"

Oficinas principales: SANTIAGO y VALPARAISO

Operaciones bancarias de todas clases. – Giros de Letras sobre el interior y sobre sus corresponsales del exterior. – Cuentas corrientes. – Depósitos a plazo, en moneda nacional o extranjera, con intereses convencionales. – Depósitos en Custodia.

Hasta ahora funcionan las siguientes Oficinas de este Banco: Iquique, San Felipe, Los Andes, Rancagua, Rengo, Chillán, Los Angeles, Concepción y Temuco.

EL GERENTE.

Ag—5

Consérvese Sano Robusto y Vigoroso

Lea lo que dice la Ciencia

Tanto si nos gusta como no saberlo, es un *hecho absoluto* que después de los 30 años de edad el cuerpo humano empieza a envejecerse, deteriorse, a decaer en resistencia al desgaste que la naturaleza le impone.

¿Qué hacen las personas prudentes y precavidas? Fortalecer su organismo *antes* que se note el primer indicio de depresión. La sangre es el fluido vital que determina el grado de robustez, y el *hierro* en la sangre (indicado por los glóbulos rojos) a su vez determina la calidad de aquella en elementos vivificantes. La proporción de hierro en la sangre disminuye con el desgaste natural de la vida activa.

Siendo así es prudente emp Hierro Nuxado por una tempo tres o cuatro veces al año. Obra alimento para la sangre y ap nueva reserva de fuerzas a to organismo. Contiene hierro orgá como el hierro natural de la s humana a la que se asimila pro mente, en combinación con glic fosfatos y otros valiosos ingredi fortificantes. Hierro Nuxado es comendado por autoridades méd precisamente para enriquecer la s gre y tonificar el sistema nervi Constituye, pues, una excelente da de precaución para conserv *organismo robusto y vigoroso.* To las buenas farmacias lo venden.

Base: peptonato de hierro, glicerofosfato de calcio, hipofosfit calcio, nuez vómica, cáscara, carbonato de magnesia, jenjibre y

TIEMPOS POLICIALES

MOVIMIENTO HABIDO EN 28 DE JULIO DE 1926

CORTE SUPREMA

Continuó la 1.a del Lunes, Lino Hernández con Junta de Beneficencia de La Serena, acuerdo; redactor señor Alcérreca.

Las demás no vistas.

Alegaron

Don Carlos Esteves, por el recurso y don Nicolás Marambio, contra el recurso.

Tribunal Pleno

2 Apelación de Ernesto E confirmada.

Las demás suspendidas.

Alegatos: No hubo.

Borrador de sentencia

El señor Astorquiza entregó e causa contra Besa.

CORTE DE APELACIONES

PRIMERA SALA

Relator señor Videla y opositor señor Rodríguez.

Continuó la 3.a de ayer que estaba pendiente: Samuel Ovalle con Canalistas del Río Cachapoal y quedó pendiente.

Las demás no vistas.

Alegaron:

Don Agustín Zegers B. con don Luis Claro Solar y don Octavio Vial.

SEGUNDA SALA

Relator señor Silva.

1 Contra M. Castillo F., suspendido efectos.

2 Contra L. Castro, aprobada.

3 Contra E. Simoncelli, aprobada.

4 Contra F. Toledo, aprobada.

5 Sumario muerte de un desconocido, aprobada.

6 Partición Teresa Ovalle de P., sin lugar incidente.

8 M. Portales L. con Ordinario Eclesiástico, sin estado.

9 M. Lastarria con B. Errázuriz, mal anunciada.

10 Fisco con E. Accorsi, revocada.

No vistas las demás.

Agregada:

Contra Fco. Aguirre, aprobada.

Del acuerdo:

FF. CC. del Estado con I. Campos, anulada.

Contra Juan Fco. Nilo, confirmada.

Alegaron:

En la 6, don Del Piano con D. Rafael Moreno.

En la 10, don Carlos Vargas con don Pedro Gálvez.

En la agregada, don Franklin Otero, aprobando.

TERCERA SALA

Relator señor Bernales y opositor señor Celis.

Agregada:

Contra Alvaro Prieto, aprobada.

1 Sumario por muerte de Fidel Rojas, aprobada.

2 Contra Ernesto Huerta y otros, aprobada.

3 Contra Pablo Herrera y otros, aprobada.

5 Antonio Chuecas (su con Adelina Chuecas y otr diente.

Las demás no vistas o das.

Alegatos:

Don Salvador de la Vega, cando en la agregada.

Don Víctor V. Robles con Francisco de Borja Cifuentes 5.a

CUARTA SALA

Relator señor González, señor Alvarez.

1 Cía. de Transportes Unid Empresa de los FF. CC. del acuerdo y diligencia.

2 E. Aburto con Empresa FF. CC. del Estado, sin tri

3 Félix y L. Canessa co Ovalle, pendiente.

No vistas las demás.

Agregada:

Contra Oscar Romero y confirmada y aprobada.

Alegaron:

En la 1.a, don Ramón Luis riquez con don Ricardo Cab don Jorge González.

En la 3.a, don Rafael M con don Pedro N. Montenegro.

En la Primavera y en el Otoño de la Vida

es cuando la **Emulsión de Scott** mejor demuestra su poderoso alcance. Como extrañarse de que el hombre que se crió con ella cuando niño y se mantiene robusto a los 60 y pico, cuida de que se la den a sus nietos como lo más esencial para su bienestar y porvenir? Para esa preciada salud y robustez tome de vez en cuando la legítima

Emulsión de Scott

Ingredientes que forman la base de la com ción de la Emulsión de Scott: Aceite de h de bacalao, glicerina, hipofosfitos de cal y acacia y aromáticos.

The American Shoe Factory

Se cita a Junta General dinaria de Accionistas para Sábado 31 de Julio a las 2 P. M. en los salones de la ciedad Mutual de Industrias Calzado y Curtiduría, Agustin 615, para dar cuenta del lance y Memoria correspondi tes al 1.er Semestre de 1926.

El Registro de Accioni permanecerá cerrado desde 24 al día 31 inclusive.

EL DIRECTORIO.

COMPAÑIA De refinería de Azúcar de Viña del Mar

DIVIDENDO N.o 16.

Por acuerdo del Directorio, se pagará desde el Sábado 31 del presente mes, a los señores "Accionistas" por el Banco de Chile, en Valparaíso, Santiago y provincias, un dividendo final de $ 0.75 m|c. por acción, correspondiente al primer Semestre de 1926.

El Registro de las acciones permanecerá cerrado desde el Lunes 19 hasta el Sábado 31 del presente mes, ambas fechas inclusive.

Valparaíso, Julio 15 de 192

O Carvall

LA TERCERA Y CUARTA RUEDA DE MAÑANA VIERNES EN EI RODOLFO JARAMILLO

DE LA ASOCIACION PROVINCIAL DE BOX AMATEURS

El programa que se realizará el próximo Viernes en el Rodolfo Jaramillo, es el que damos a continuación:

Peso mosca:
José Cajales, de Los Sports, con Miguel Díaz, del R. del Canto.
Peso gallo:
Manuel Urbina, del S. Magazine, con Jacobo Riffo, del R. del Canto.
Reserva: Pedro Santibáñez, del Providencia.
Peso pluma:
Luis Castillo, del Tallman, con Juan Paniagua, del Esmeralda.
Peso liviano:
Luis Ilabaca, de Los Tiempos, con Juan Peñailillo, del R. Ma[illegible]rana.
Vicente Norambuena, del A. González, con Manuel Vergara, del Providencia (desempate).
Peso medio liviano:
Antonio Reyes, del Cóndor, con Héctor Espina, del E. Madrid.
Peso medio pesado:
Alberto Tuñón, del Green Cross, con Angel Tacchi, del R. Jaramillo.

LOS CERTIFICADOS MEDICOS

Desde ayer se encuentran a disposición de los aficionados, los certificados médicos, los que serán entregados por los señores Pablo Leal, en la Vidriería Alemana (Portal Edwards) y Humberto Peroni, durante las reuniones del R. Jaramillo.

CIGARRILLOS
LA CUBANA
no tienen RIVAL,
40 cts
fumadlos

LAS PELEAS DEL SABADO EN EL PROVIDENCIA B. C.—Juan Araya y Francisco Ibáñez en el match de fondo.—En el amplio local que posee el Providencia B. C. se llevará a efecto el Sábado próximo un interesante carnet pugilístico, en que tomará parte el segundo campeón de Chile en el peso pluma Francisco Ibáñez, el que cruzará guantes con nuestro representante Juan Araya, muchacho que ha venido destacándose con un buen elemento en su categoría y de muy buena actuación en los campeonatos de la Departamental.

El semi-fondo ha sido encomendado en esta ocasión a dos muchachos de la nueva generación y por demás conocidos entre nuestros aficionados, como igualmente en la comuna Providencia, ellos son Raúl [illegible] y Osvaldo Ibáñez, muchachos que cuentan con los recursos del ring, ambos se han sometido a un metódico entrenamiento a fin de presentarse en inmejorables condiciones de entrenamieto.

Además tomará parte aficionados de la talla de Manuel Améstica, Ramón Lagos, Aquiles Astudillo, Armando Garrido, Ernesto Orellana y otros que daremos a conocer oportunamente.

JIMENEZ Y MUNITA HARAN LA PELEA DE FONDO EN EL CENTRO LOS SPORTS.—El conjunto del programa será interesante.—Como de costumbre, el Sábado venidero se llevará a cabo un interesante programa boxeril, en este Centro, ubicado en Diez de Julio 1515, donde, una vez más, tomarán parte destacados representantes del Heriberto Rojas y del Rodolfo Núñez.

El encuentro de fondo lo han firmado los peso liviano Carlos Jiménes, de Los Sports, con Luis Munita, del primero de los centros nombrados.

En su conjunto, el programa será de atracción; otra de las peleas que llamará la atención será la que estará a cargo de Luis Zúñiga, del Rodolfo Núñez, con Luis Arriagada, de Los Sports.

Uno de los preliminares lo tendrán a su cargo Luis Céspedes, del Heriberto Rojas, con Ignacio Miranda, de Los Sports.

Mañana se dará a conocer el programa definitivo, de esta velada que ha logrado interesar a los muchos amateurs del barrio.

—Los pupilos de este centro que están indicado para ir a Valparaíso, deben estar atentos a las órdenes del secretario del Centro, para cuyo efecto es preciso que diariamente concurran al gimnasio.

—Con fecha de ayer se ha enviado una nota al señor comisario de la Sexta Comisaría, denunciándole que en las últimas veladas ha habido que observar algunos individuos que han tratado de cometer desórdenes. Estos elementos son apostadores. En la nota se le pide al señor comisario que envíe a todas las veladas guardianes a fin de que sirvan de garantía a los concurrentes.

—Se da a conocer este paso dado por el directorio del Centro a fin de que el vecindario no tema que esos hechos puedan repetirse, y para que concurra con más confianza.

PELEAREMOS DESDE EL PRIMER TOQUE DE CAMPANA

NOS DICEN GERARDO SOTO Y VICTOR RETAMALES, LOS CONTENDORES DEL MATCH DEL SABADO EN EL CUADRADO DE "LOS TIEMPOS B. C."

Como lo hemos anunciado en nuestras ediciones anteriores el popular ring de Los Tiempos B. C., ubicado en la calle de San Francisco esquina de Av. Matta, con el deseo de programar los mejores espectáculos de boxeo, nos ofrece para el próximo Sábado, un atrayente programa pugilístico, en el que participarán valiosos elementos de nuestro box profesional de una destacada hoja de servicios en el desarrollo de nuestras actividades.

Gerardo Soto y Víctor Retamales, dos pesos gallo de gran valer en las filas que militan, son los encargados para esta noche del encuentro de fondo. Pelearán diez rounds con guantes de combate y decisión, los que han de ser duramente peleados, dado el amor propio que los distingue a ambos por el deporte de que han hecho su profesión.

Entrevistados por nuestro diario, Soto y Retamales, acerca de su match del próximo Sábado en el ring en referencia, nos han expuesto: "Pelearemos como hombres, desde el primer toque de campana", no me importa el ser derrotado por fuera de combate, nos dice Soto, pero pelearé como lo sé hacer en el ring.

Retamales, por su parte, opina en igual forma: "Es duro y valiente el adversario que se me ha puesto para la noche del Sábado, y sé que su potente derecha ha dado por tierra en una vez, hasta con el propio Filiberto Mery. Pero esto no me acobarda, si me vence, le va ha tener que costar mucho; y, ante todo, voy frente al segundo campeón de Chile de los hombres de mi categoría".

Este encuentro solamente, ha de llevar al ring de Los Tiempos un gran público. El local citado ha tenido siempre las preferencias del público metropolitano perteneciente a todas las clases, por lo cual las reuniones que aquí se han venido efectuando periódicamente han tenido sin excepción un sello claro de distinción que no es igualado en ningún otro local, además este día ase presentará el local con grandes innovaciones.

Como segundo encuentro de fondo de la noche, está el match a ocho vueltas, entre Domingo Sánchez e Isidro Sáez.

Esta pelea, por cierto, es interesante, y dará margen a despejar la incógnita que rodea a Sánchez y Sáez, acerca de su primer encuentro que sostuvieron, no hace mucho, en el ring del Medidores, en el que se llegó a decir que este match había sido un "tongo", como vulgarmente se dice en juerga boxeril.

Tránsito Ramírez, el ídolo de los aficionados del barrio Matta y San Diego, se enfrentará también con Oscar Orrego, del deportivo Alcayer S. Duhalde.

Ambos muchachos tienen muchos partidarios a su favor, y no dudamos que todos se han de dar cita para ver el desenlace de este encuentro, que lleva las características de semi-fondo, a seis rounds.

Luis Ilabaca, campeón de Talca, y Eduardo Rojas, el crack del Deportivo Alcayer Duhalde, pelearán también cinco vueltas, completando el programa en mención, tres buenos preliminares, entre elementos de valer, de los Centros de Box.

Como se ve, son más de sesenta rounds de pelea los que les presentará la institución del epígrafe, la noche del próximo Sábado, para lo que se cobrará solamente, entradas a precios populares.

El vencedor de Icochea llegará el Domingo a Valparaíso

Con la gentileza que lo caracteriza, Eladio Herrera, el boxeador cubano vencedor del peruano Icochea, nos ha comunicado telegráficamente desde Iquique que, llegará a Valparaíso el Domingo próximo.

Seguramente la noticia de la llegada de Herrera a nuestro país será recibida con entusiasmo por nuestros aficionados que, desean vivamente ver actuar en nuestros rings al cubano, ya que después de su brillante victoria sobre Icochea ha dejado la impresión de ser uno de los buenos exponentes del boxeo cubano y suramericano.

Es de esperar que en esta ocasión los empresarios harán un esfuerzo para conseguir que Eladio Herrera actúe en nuestros rings.

DESAFIOS.—Carlos Martínez desafía en las condiciones que desee al boxeador argentino Venerando Gómez.

En caso de aceptar, conteste por la prensa.

—Roberto Martínez, pluma, del Rodolfo Núñez, desafía a Manuel, del Pedro Martínez.

Arreglar bases en San oJaquín 218, de 6 a 8 P. M.

Club Deportivo Rafael Franco

Siguen los preparativos para la fiesta que se harán el Sábado 31 y el Domingo 1.o con el objeto de celebrar el aniversario de la fundación del Club.

En el programa figuran match de box y números de variedades. Para el día Sábado y el Domingo se servirá un lunch, para el cual quedan invitados todos los redactores de la prensa deportiva.

—Cita a junta general para hoy, a las 7 1|2, en Pedro Lagos 1040.

"RAAB RECOLETA" BOXING CLUB (Salas 208).—Cita a junta general para mañana Viernes, a las 9 P. M., con el fin de elegir el Directorio que representará a la Sección Box. Se hace extensiva esta citación a todos los miembros del Fariña B. C.

CENTRO MIGUEL LEON PRADO.—Un grupo de jóvenes de esta institución está preparando para el próximo Domingo 1.o de Agosto un festival literario-boxeril, el cual se llevará a efecto en el Teatro San Miguel a las 4 P. M. En el programa actuarán conocidos aficionados.

Esperamos de los vecinos de esta comuna nos honrarán con su presencia y al mismo tiempo nos ayuden a desarrollar los deportes en esta institución.

¿Que le dice el espejo de su salud?

Véase en el espejo. Si ve Ud. que su rostro está demacrado, sus ojos sin brillo y su cabello opaco, esté seguro que estos síntomas indican solo una cosa — que el estreñimiento está minando su salud. No permita que avance hasta acarrear serias enfermedades o aun la muerte.

Con el uso del Nujol purgará su sistema de los desperdicios en putrefacción que obstruyen su intestino y son causa de su aspecto macilento—destruyendo la resistencia de su naturaleza contra las enfermedades. A diferencia de los laxantes, cuyo uso continuo hace crónico el estreñimiento, el Nujol facilita la evacuación regular y completa, sin lastimar ni cansar los músculos intestinales.

El Nujol puede tomarse, indefinidamente, sin efectos nocivos. Para asegurar la limpieza interna, debe tomarse regularmente, siguiendo las instrucciones que van en la botella. El Nujol obra suavemente y sin causar dolor o molestia.

Compre hoy mismo una botella de Nujol en la botica, y, en corto tiempo, su cutis sonrosado y su rostro lleno de vida serán los galardones de su cabal salud.

Nujol
MARCA REGISTRADA
para el estreñimiento

Nujol
Nujol

De venta en todas las farmacias

STANDARD OIL CO. (New Jersey), E. U. A.
Distribuído por West India Oil Co., Santiago

Base Aceite mineral.

ALFREDO ARAVENA CON PEDRO VARAS.—Con siete escogidos preliminares entre los más destacados aficionados de la nueva generación que pertenecen a Los Tiempos, Los Sports, Vicente Salazar, Enrique Madrid, Rodolfo Jaramillo, Sandow's Magazine, Cóndor y Medidores, se efectuará el próximo Sábado en el local del Medidores (Riquelme esquina de Mapocho), una atractiva velada boxeril que tendrá como parte básica el encuentro concertado entre los campeones gallo y mosca de la Departamental, Alfredo Aravena y Pedro Varas, respectivamente.

Es extraordinario el entusiasmo que reina entre los aficionados por presenciar este encuentro, más si se toma en cuenta que Varas reaparece después de una larga relache en el que ha estado sometido a un riguroso y científico entrenamiento por lo que él cree se llevará los honores del triunfo. Por su parte el chico Aravena, como lo llaman sus admiradores y amigos, no ha descuidado en lo más mínimo su training con el objeto de alcanzar el mejor estado físico que pueda llegar al cuadrado.

La comisión de box del Medidores no ha omitido sacrificio para confeccionar un excelente carnet de peleas, estando como match semifondo el encuentro que sostendrán los valientes pesos gallo Zenén Alcéndiga, del A. Morales, y Floridor Varas, del Sandow's Magazine, match que será a cinco rounds.

SANDOW'S MAGAZINE B. C.—Cita a junta general ordinaria para hoy Miércoles, a las 7 1|2 P. M.

Se encarece la asistencia de los miembros del Directorio por haber interesantes asuntos que tratar.

AVISOS ECONOMICOS

1.—Avisos judiciales

REMATE JUDICIAL. — PROPIEDAD en Zapallar. — Juicio Aldunate contra Adrián de la Cuadra. Por resolución del Juez del Segundo Juzgado Civil de Mayor Cuantía de Santiago, se ha señalado la audiencia del 30 de Agosto próximo, a las 2 P. M., para que tenga lugar el remate de la Isla de los Pájaros Niños, ubicada en la Hacienda de Colchagua departamento de Ligua. Se rematará este terreno de gran porvenir. Es una propiedad de cerca de [illegible]000 metros cuadrados por el mínimum de $ 50,000 mitad al contado y la otra a 3 y 6 meses al 8 o|o hipoteca de la propiedad. Equivale a menos de 80 centavos metro, cuando que se ha vendido en Zapallar terreno a orillas del mar a 10 y más pesos metro. Más detalles véase en "Los Tiempos" del 20 de Julio y en Catedral 2081, de 1 a 2 1|2. J—31

CONCURSO ESPECIAL DE HIPOTECAS. Quiebra Páramo. En escrito del síndico especial, indicando cuentas y pidiendo se dé por aprobada. El Juzgado resolvió: "Santiago, 26 Julio 1926. Como se pide".— C. Valdivinos, secretario. 30—J

EL 30 DEL PRESENTE, A LAS 3 P. M. se rematará la propiedad Avenida Manuel Montt 359. Mínimum: $ 16,000. Antecedentes: secretaría [illegible] Juzgado Civil, mayor cuantía; juicio Muñoz con Modrow.

QUIEBRA CARLOS BORGOÑO.— En el cuaderno de rendición de cuentas del Síndico se ha fijado el 3 de Agosto próximo, a las 3 P. M., para que tenga lugar el remate de la mercadería retenida y se designó martillero al suscrito.— Arturo Calvo M., Compañía 1284. J-31

MUNICIPALIDAD DE SANTIAGO. Remate judicial por cobro de contribuciones, ante el Juez del Tercer Juzgado, don Pedro Ortiz. El treinta y uno de Agosto próximo, a las 4 P. M., se rematará en el Tercer Juzgado Civil de Santiago, la propiedad ubicada en esta ciudad, calle de Avenida Portales N.o 3073. Mínimum: $ 46,700, que se entenderá en la forma indicada en los autos respectivos, Municipalidad con Deudores Morosos de Haberes, expediente No 27134, cuaderno separado seguido contra don Vicente Jara M. Bases y antecedentes en el Tercer Juzgado Civil de Santiago y en la I. Municipalidad de Santiago, Defensa Municipal, primer piso, of. 12. — El Secretario.

MUNICIPALIDAD DE SANTIAGO. Remate judicial por cobro de contribuciones, ante el Juez del Tercer Juzgado, don Pedro Ortiz. El treinta y uno de Agosto próximo, a las 4 P. M., se rematará en el Tercer Juzgado Civil de Santiago, la propiedad ubicada en esta ciudad, calle Santa Elena N.o 1771. Mínimum: $ 21,000, que se enterará en la forma indicada en los autos respectivos, Municipalidad de Santiago con Deudores Morosos de Haberes, expediente N.o 27134, cuadreno separado seguido con don Manuel Castillo. Bases y antecedentes en la secretaría del Tercer Juzgado y en la Municipalidad de Santiago, Defensa Municipal primer piso, of. 12. — El Secretario.

MUNICIPALIDAD DE SANTIAGO. Remate judicial por cobro de contribuciones, ante el Juez del Tercer Juzgado, don Pedro Ortiz. El treinta y uno de Agosto próximo, a las 4 P. M., se rematará en el Tercer Juzgado Civil de Santiago, la propiedad ubicada en esta ciudad, calle de Gálvez N.o 186. Mínimum $ 82,600, que se enterará en la forma indicada en los autos respectivos, Municipalidad de Santiago con Deudores Morosos de Haberes, expediente N.o 27134, cuaderno separado seguido con don Florindo Chena. Bases y antecedentes en la secretaría del 3.er Juzgado y en la Municipalidad de Santiago, Defensa Municipal, 1.er piso, of. 12. — El Secretario.

MUNICIPALIDAD DE CANTIAGO. Remate judicial por cobro de contribuciones, ante el Juez del Tercer Juzgado, don Pedro Ortiz. El treinta y uno de Agosto próximo, a las 4 P. M., se rematará en el Tercer Juzgado Civil de Santiago, la propiedad ubicada en esta ciudad, calle Andrés Bello No 290. Mínimum $ 12,700, que se enterará en la forma indicada en los autos respectivos, Municipalidad de Santiago con Deudores Morosos de Haberes, expediente N.o 27134, cuaderno separado seguido con doña Luisa Hernández de G. Bases y antecedentes en la secretaría del Tercer Juzgado y en la Defensa Municipal, Sección Cobro Judicial de Contribuciones, Municipalidad de Santiago, of. 12, primer piso. — El Secretario.

MUNICIPALIDAD DE SANTIAGO. Remate judicial por cobro de contribuciones, ante el Juez del Tercer Juzgado, don Pedro Ortiz. El treinta y uno de Agosto próximo, a las 4 P. M., se rematará en el Tercer Juzgado Civil de Santiago, la propiedad ubicada en esta ciudad, calle Compañía 2951. Mínimum: $ 265,900, que se enterará en la forma indicada en los autos respectivos, Municipalidad de Santiago con Deudores Morosos de Haberes, expediente N.o 27134, cuaderno separado sekuido con doña Luisa Sofía Larraín U. y otras. Bases y antecedentes en la secretaría del Tercer Juzgado y en la Municipalidad de Santiago, Defensa Municipal, of. 12, 1.er piso. — El Secretario.

MUNICIPALIDAD DE SANTIAGO. Remate judicial por cobro de contribuciones, ante el Juez del Tercer Juzgado, don Pedro Ortiz. El treinta y uno de Agosto próximo, a las 4 P. M., se rematará en el Tercer Juzgado Civil de Santiago la propiedad ubicada en esta ciudad, calle de Marcoleta N.o 418-32. Mínimum: $ 228,500, que se enterará en la forma indicada en los autos respectivos. Municipalidad de Santiago con Deudores Morosos de Haberes, expediente N.o 27134, cuaderno separado seguido con doña Marinchen Bleassinger de Vergara. Bases y antecedentes en el Tercer Juzgado Civil de Santiago y en la I. Municipalidad de Santiago, Defensa Municipal of. 12, primer piso. — El Secretario.

MUNICIPALIDAD DE SANTIAGO. Remate judicial por cobro de contribuciones, ante el Juez del Tercer Juzgado, don Pedro Ortiz. El treinta y uno de Agosto próximo, a las 4 P. M. se rematará en el Tercer Juzgado Civil de Santiago, la propiedad ubicada en esta ciudad, calle de Rosas N.o 1869. Mínimum: $ 75.000 que se enterará en la forma indicada en los autos respectivos, Municipalidad con Deudores Morosos de Haberes, expediente N.o 27134, cuaderno separado seguido con don Patricio Blest. Bases y antecedentes en el Tercer Juzgado Civil de Santiago y en la I. Municipalidad de Santiago, Defensa Municipal, 1.er piso, of. 12. — El Secretario.

MUNICIPALIDAD DE SANTIAGO. Remate judicial por cobro de contribuciones, ante el Juez del Tercer Juzgado, don Pedro Ortiz. El treinta y uno de Agosto próximo, a las 4 P. M., se rematará en el Tercer Juzgado Civil de Santiago, la propiedad ubicaada en esta ciudad, calle Andrés Bello N.o 339. Mínimum: $ 59,900, que se enterará en la forma indicada en los autos respectivos, Municipalidad de Santiago con deudores morosos de Haberes, expediente N.o 27134, cuaderno separado seguido con don Juan Gómez M. y otros. Bases y antecedentes en la Secretaría del Tercer Juzgado Civil de Santiago y en la I. Municipalidad de Santiago, Defensa Municipal, of. 12. 1.er piso. — El Secretario.

MUNICIPALIDAD DE SANTIAGO. Remate judicial por cobro de contribuciones, ante el Juez del Tercer Juzgado, don Pedro Ortiz. El treinta y uno de Agosto próximo, a las 4 P. M., se rematará en el Tercer Juzgado Civil de Santiago, la propiedad ubicada en esta ciudad, calle Esperanza N.o 51-65. Mínimum: $ 191,900 que se enterará en la forma indicada en los autos respectivos, Municipalidad de Santiago, con Deudores Morosos de Haberes, expediente N.o 27134, cuaderno separado seguido con don Jorge Andrés Guerra. Bases y antecedentes en la secretaría del Tercer Juzgado y en la Municipalidad de Santiago, Defensa Municipal, 1.er piso, of. 12. — El Secretario.

MUNICIPALIDAD DE SANTIAGO. Remate judicial por cobro de contribuciones, ante el Juez del Tercer Juzgado, don Pedro Ortiz. El treintä y uno de Agosto próximo, a las 4 P. M., se rematará en el Tercer Juzgado Civil de Santiago la propiedad ubicada en esta ciudad calle de Av. Viel N.o 1859-99. Mínimum $ 300,300 que se enterará en la forma indicada los autos respectivos. Municipalidad con Deudores Morosos de Haberes, expediente N.o 27134, cuaderno separado seguido contra don Roberto Murray y otros. Bases y antecedentes en el Tercer Juzgado Civil de Santiago y en la I. Municipalidad de Santiago, Defensa Municipal, of. 12, 1.er piso. — El Secretario.

MUNICIPALIDAD DE SANTIAGO. Remate juricial por cobro de contribuciones ante el Juez del Tercer Juzgado, don Pedro Ortiz. El treinta y uno de Agosto próximo, a las 4 P. M., se rematará en el Tercer Juzgado Civil de Santiago, la propiedad ubicada en esta ciudad, calle de Santa Elena N.o 1511. Mínimum $ 48,000 que se enterará en la forma indicada en losau tos respectivos. Municipalidad con Deudores Morosos de Haberes, expediente N.o 27134, cuaderno separado seguido contra don Vicente Elgueta. Bases y antecedentes en el Tercer Juzgado Civil de Santiago y en la I. Municipalidad. Defensa Municipal, 1.er piso, of. 12. —El Secretario.

2.— Arboles y plantas. (Compra-venta)

REALIZAMOS VARIEDAD ESCOGIDA en árboles frutales. Vicuña Mackenna 393. Ag—19

ALMACEN DE SEMILLAS, MORANDÉ 717, recibió Europa, inmenso surtido bulbos, flores, hortalizas, Raygrass, tréboles, Phalaris Bulbosa, Alfalfa Provence. Consulte precios. J—29

GRAN CANTIDAD DE OLIVOS, eucaliptus y toda clase árboles frutales vende Jardín Vicuña.— Mackenna 2. Ag—3

VENDO PALMERAS FENIX EN TINA. Prat 856. 31—J.

ARBOLES FRUTALES, DAHLIA, primaveras, boj, mecrocarpa. Jardín Primavera. Avenida Macul.

ARBOLES FRUTALES, NARANJO, limoneros frutales desde $ 8, paltas grandes. San Pablo entre Bandera y Morandé. 30-J

3.—Automóviles, afines y accesorios. (Compra-venta y composturas)

PUELMA Y CIA., LTDA., HUERFANOS 819, agentes autorizados Lincoln Ford Fordson. Repuestos Ford. Legítimos. Ag.-3

VENDO GRAN OCASION, TRES buenos automóviles, en perfectísimo estado, casi nuevos, en 5,000, 5,500 y 6,000 pesos. Verlos: Copiapó 1060. J-31

ARACENA Y CIA. LTDA. MORANDÉ 253, tienen en venta, buenas casas, en todos los barrios a precios muy comerciales. J-31

FORD CON PARTIDA AUTOMATICA, en perfectas condiciones, de gran ocasión, vende Alvaro Martínez P. Huérfanos 819. J—29

VENDO GONDOLA REPUBLIC, perfecto estado, con recorrido. Jofré 365, de 1 a 2. J-29

GONDOLA FORD DIFERENCIAL Structon, carrocería tapiz cuero, perfecto estado, $ 3,550. Ford sport muy buen estado, $ 1,500. Vicuña Mackenna. 29—J

3,000 FORD, PERFECTO ESTADO. Maestranza 918. J—30

COMPRO AUTOMOVILES OVERLAND, 75 bugías, cualquier estado y repuestos. Vicuña Mackenna 456. J—[illegible]

GONDOLA BROADWAY GRANDE, de la línea Pila, se vende. Nataniel 185 A. J-30

CAMBIO UN CHASSI FORD TURISMO sin motor y ruedas delanteras por uno igual de carga. Diez de Julio 449. 29-J

2,500 VENDO FORD 2 ASIENTOS, sin partida, en perfecto estado. San Antonio 154. 1.o-A.

VENDO AUTOCAMION EUROPEO, 1 1|2 tonelada, excelente estado, carrocería firme, muy barato. Verlo: Copiapó 1060. Ag-1.o

PATENTE DE AUTO PARTICULAR, Taxímetro, compro. Galería Alessandri 25—Benelli. 29-J

VENDO CHASSIS FORD, HILO Sin fin, y cocina, económica. Prieto 1221. 29-J

CARROCERIA SALON, GONDOLA Ford, perfecto estado, véndese ocasión única. Tratar: Luis Beltrán 1915. De 1 a 3. 20J

COMPRO DE OCASION CARROCERÍA turismo para Dodge. Estado 141—D. 31—J.

FORD TURISMO PENULTIMO MODELO, en muy buen estado funcionamiento, véndese. Dieciocho 83.

VENDO TRES FORD TURISMO, actualmente trabajando. Cuevas 840. 31-J

GONDOLA "UNITED", 5133, RECORRIDO Pila véndese por viaje. Tratar: Chauffeur. 31-J

VENDO FORD TURISMO CON PATENTE, taxis, 10 de Julio 103. 31-J

GONDOLA REPUBLIC ULTIMO MODELO, con tres meses de uso, en perfecto estado y con buen recorrido, véndese de ocasión. Vicuña Mackenna 620. J—20

CAMIONCITO CARROCERIA CERRADA Ford, regalo. Avenida Paz 265.

VIS A VIS REGALO. AVENIDA Paz 265.

VENDO UNA GONDOLA FORD Y un camión de carga de dos toneladas, Ford, en $ 2,400 cada uno. Cruz 1281. J—31

DE OCASION VENDESE AUTOMOVIL Ford, sport, nuevo. Vicuña Mackenna 620. J—30

FORD TURISMO PARTICULAR, flamante, $ 3,500. Avenida Central 176, Población París. 30—J.

CARROCERIAS, DIFERENCIALES cortinas, ruedas, busca caminos e infinidades de cosas para automóviles, vendo. Brasil 773. 30-J

CAMION 4 FORROS, NUEVOS, carga 3,000 kilos, vendo $ 2,800. Carrocería Sánchez y Cía. Esperanza 778. 30-J

AHORRE, $ 2,000 VENDOLE GONDOLA Ford nueva. Delicias 2488.

A CHAUFFEURS SERIOS Y DE responsabilidad vendemos coches especiales para taxímetros con sólo 20 o|o al contado y el saldo a largo plazo. Escobar y Ebell. Delicias 1751. Ag-5

SI USTED NO TIENE AUTOMOVIL, es porque no quiere y no porque no puede. Pase y vea los automóviles. Pregunte los precios y condiciones en que se ofrecen donde Escobar y Ebell. Delicias 1751, nuevo local. Ag-5

OCASION VENDO CAMION EN perfecto estado, con arneses. Verlo y tratar: Antofagasta 2933.

GONDOLA FORD PERFECTO ESTADO, buen recorrido vendo barato. Delicias 2474. 1.o—A

4.—Animales (Compra y venta)

SE VENDEN PERRITOS PERDIGUEROS. Avenida Rondizzoni 2060. 29—J.

VENDO DOS VACAS PREÑADAS al parir, de establo en Excequiel Fernández esq. San Gregorio Quinta: Las Golondrinas, Ñuñoa. 29-J

PERRA PERDIGUERA FINA A prueba, vendo. S. Pablo 4850. 29-J

PERRA NUEVA, RAZA GRANDE, compro. Av. del Salvador 1069.

SE VENDE UNA POTRANCA MANSA, Loreto 318. 30-J

PERRO POLICIAL NUEVO, FINO, vendo. Tratar de 12 a 1. Cuevas 846. A—1.o

CABALLO O YEGUA DE ARADO compro. Delicias 3311.

5.—Alhajas, joyas, mone- (Compra y venta)

¡NOVIOS! ARGOLLAS DE ORO de 14 a 18 k. desde $ 30 par. ofrece la Relojería Sportman, San Diego 780. Agost. 6

BRILLANTES, JOYAS DE CUALQUIER valor compro por cuenta de casa extranjera. Dinero listo. Ahumada N.o 3. 27-Ag.

7.—Aves y pájaros (Compra y venta)

GALLINAS PLYMOUTH, RHODE Island vendo ocasión. Calle Pedro Montt 3131, por Franklin y Víctor Manuel. 30—J.

VENDO CANARIOS FLAUTA. Serrano 124.

8.—Avisos varios

SE HACEN LLAVES Y SE COMPONEN armas finas. Augusto Graf. San Diego 83. Ag. 21

DON VICTOR BERLY E HIJO JOSÉ Berly Schneider, ex-oficial de policía, se encuentran en Potrerillos, La Mina, desde hace dos meses. A—1.o

CRIANZA DE GALLINAS. — SE desea encontrar un socio entendido y con capital para dedicar un terreno cerrado de 60,000 metros en la costa de Valparaíso, a la crianza de aves y negocio de huevos. Dirigirse por carta a Casilla 3050, Santiago. J—30

CONSTRUCTORES, GASFITERS! Antes de hacer sus compras, consulte precios "Almacén Sanitario y Ferretería. Arturo Prat 20. Ag-1.o

10.— Casas, departamentos y piezas amobladas. (Ofrecidas y buscadas)

INDEPENDIENTE, PIEZA AMOBLADA, arriéndase, San Martín 539. J—29

ALAMEDA 975, DEPARTAMENTO amoblado y baño anexo, matrimonio, caballeros, días meses. J—30

PIEZA AMOBLADA SE ARRIENDA, Av. Matta 1127. 30J

CABALLERO EXTRANJERO NECESITA una o dos piezas modernamente amobladas y cuarto de baño todo independiente, en casa extranjera. Escribir: J. A. Casilla 3007.

PIEZA AMOBLADA, BALCON CALLE, excelente pensión familia, $ 180. Otra sola con pensión, $ 130, Santa Rosa 917. 30-J.

PIEZA AMOBLADA, BALCON CALLE, baño, arriéndase. Puente 617. J-31

11.— Casas, departamentos y piezas sin muebles. (Ofrecidas y buscadas)

Casas

$ 250 ARRIENDO COMODA, CASA altos, esquina, seis piezas, hall, baño, luz eléctrica, cerca Escuela Militar, Copiapó esquina Aldunate. J-29

$ 130 ARRIENDO CASA HUEMUL 1102, esquina Matta, tratar: Cochane 902, de 10 a 12. 29-J

$ 170 ARRIENDO CASA NUEVA. Tratar: San Isidro 1594. 29—J

$ 190 ARRIENDO CASA PERFECTO estado, 4 piezas, hall, dependencias, luz eléctrica. Sierrabella 1430 (autobús Rogelio). 30-J

SE ARRIENDA CASITA NUEVA amoblada, estilo colonial, todo en espléndido estado. Verla de 2 a 5 P. M. Bellavista 0497. N.O

400 Y 450 ALTOS Y BAJOS Arriéndanse 8 habitaciones y dependencias, gas, electricidad. Siglo XX 249. 29J

350 ARRIENDO ALTOS 12 PIEZAS, electricidad, gas, galería, Andes 2750, entre Sotomayor y Libertad. Tratar, Barroso 81. 29—J.

$ 120, 135 ARRIENDANSE CASITAS flamantes, muy lindas, 3 piezas y servicios. Unicas en su estilo para gente decente. Tome autobús Salvador y baja en Lautaro. Cité Blanca. Avenida Infante 1436. 30J

390 LUJOSA RESIDENCIA CHICA baño instalado. Bellavista 0543. J—31

ARRIENDO CASA Y GRAN SITIO, Juárez 868, apropiado industria. San Martín 575. J-29

$ 550 ARRIENDO CASA ALTOS, moderna, con todo confort, cuatro dormitorios, salón, escritorio, dos toilette, gran hall, terraza y piebas servicio. Avenida Matta 622. Ag-1

94 Y $ 130 ARRIENDANSE CASITAS. Libertad 768. J-31

$ 250 SE ARRIENDA CASA CHICA en muy buen estado, en bajos, calle Rosas 2021. Tratar, calle San Ignacio 111. 29—J.

$ 400 ARRIENDO CASA BAJOS nueva, esquina, 6 piezas, toda comodidad. Molina 417 esquina Gorbea. 1.o-Ag.

SE ARRIENDAN ESPLENDIDAS casitas cuatro piezas, Gálvez 249. 30—J

$ 260 DIEZ DE JULIO 839 BAJOS cuatro habitaciones y dependencias. Tratar: Blanco Encalada 1797. 31-J

$ 350, ARRIENDO COMODA CASA, diez piezas. Echeverría 995. A—2

ARRIEND OCASA ALTOS, 4 Y 5 piezas, $ 150 mensual. Ecuador 4298. J—29

$ 350, MOLINA 552, COMODOS ALTOS, recientemente aseados, siete piezas, baño, servicios, arriéndanse. Llaves 538. 29-J

$ 250, CASA 6 PIEZAS Y DEPENDENCIAS, 2 patios, carros, recién terminada. Román Díaz 750. J—30

SE ARRIENDAN ESPLENDIDAS casas altos y bajos, construcción sólida y moderna, con toda comodidad. Calle Aldunate 563 y 565. Llaves Almacén "Liguria", Aldunate y Eyzaguirre. Tratar: San Martín 19. A—1.o

220 PESOS ARRIENDO CASA gran sitio. Francia 1124. 29-J

$ 550 ARRIENDO CASAS NUEVAS, bajos Blanco Encalada frente Escuela Militar. Tratra: San Ignacio 802. 31-J

ARRIENDO CASITA NUEVA, 4 departamentos, prefiérese extranjeros. Prieto 1949. 29-J

$ 600, ARRIENDASE COMODA CASA a una cuadra Plaza de Armas, Puente 622, toilette instalada, ascensor, terraza, edificio contra incendio. J—30

ARRIENDO BUENA CASA 8 PIEZAS. San Francisco 1423. Tratar: Serrano 166. J—29

ARRIENDASE COMODA CASA bien tenida, recién refaccionada con 4 grandes piezas, cuarto de baño y dependencias. Especial para negocio. Lira 887, frente a Coquimbo. Canon $ 300. Dirigirse: Ahumada 8. J-29

ARRIENDASE LUJOSOS ALTOS modernos, a familia extranjera. Amunátegui N.o 870, de 10 a 12 y de 2 a 5. 30-F.

ARRIENDASE CASA ALTOS 4 PIEZAS, dependencias, luz eléctrica en Olivos 690. 30-O

100 CASITA CONDOR 769. 30 J.

$ 400 ANTICIPADOS ARRIENDASE cómoda casa, San Diego 136 A. 31J

CASITA ASEADA TRES PIEZAS, 2 patios arriendo, $ 150. Colón 2065. 30-J

CASA SEIS PIEZAS, HALL, MURALLAS ladrillos, estucada, vendo. Carmen 1480. 1.o Ag.

$ 250 ARRIENDO CASA RECIEN construída en Gálvez 1489, media cuadra San Diego. Tratar: Serrano 735. 31-J

$ 130, 180 ARRIENDO CASITAS, Recoleta 995. 30-J

ARRIENDO CASA CINCO PIEZAS, Barrio Bellavista. Melchor Concha 16. 31-J.

$ 300 CASA CINCO PIEZAS FUERA dependencias. Huérfanos 2893. — Llaves Esperanza 349.

$ 180 CASITA ESPLENDIDA ofrezco. Root 519. 30-J

$ 180 AV. CHILE, MEDIA CUADRA Recoleta, cinco piezas, cocina y dos patios. Tratar: Recoleta 2091. 30-J

ARRIENDO CASA-ESQUINA, situación espléndida, negocio, luz eléctrica. Canon $ 150. Tratar: Jermán Riesco 4217, comuna Yungay.

$ 350 GARCIA REYES 22, ARRIENDASE. Tratar Bascuñán 123.

$ 800 ARRIENDO CASA MODERNA, muy central, un paso Alameda, Bandera 24. 30-J

$ 360 ARRIENDANSE COMODAS casas, muy centrales. Tratar: Recoleta 284.

$ 130 NUEVAS, ARRIENDASE central, altos, nuevas, casas seis piezas, todo servicio. Juárez 746.

$ 200 ALTOS 7 HABITACIONES Y servicios. Lira 885.

EN SANTA ELENA CERCA AVENIDA Matta 380 y 180 pesos. Tratar: Ahumada 25. 30-J

$ 230 CASA DIEZ DEPARTAMENTOS, hall, baño, Francia 1089.

250 ARRIENDA CASA MODERNA, 7 piezas, 2 patios, Santa Rosa 1984. Tratar: Puente 670. 30J

$ 140, CASAS NUEVAS, 4 PIEZAS y patio. Escanilla 820. J—31

ARRIENDO CASA PARA NEGOCIO. Salas 238.

$ 235 SE ARRIENDA CASITA. SIGLO XX 124. J—30

$ 300, ARRIENDO CASA EN BAJOS en Moneda 3053. Llaves misma casa. J—30

ARRIENDO CASA $ 150, CALLE Cuevas 1772. Tratar: San Diego 636. A—1.o

EN CALLE ACONCAGUA SE arrienda casa con seis departamentos fuera de servicio. Llaves en Avenida España 337.

$ 180, ARRIENDASE CASA NATANIEL esquina Arauco. J—30

IRARRAZAVAL, $ 232, 165 ARRIENdase casa 4 piezas, patio, servicios, recién empapelados, pintadas también altos, asoleados entrega inmediata o resérvase. 1-A.

BAJOS CINCO PIEZAS, DEPENdencias, Arriéndase en Avenida República N.o 642.

320 CASA SEIS PIEZAS. MAEStranza 543. 31—J.

$ 100 ARRIENDASE CASITA, BULnes, pegadita San Pablo.

ARRIENDO COMODAS CASAS, 5 piezas. Tratar: Exposición 70.

$ 320 ARGOMEDO 463, SE ARRIENda linda casa flamante. J-30

ARRIENDASE CASA, BASCUÑAN 466, cuatro extensas habitaciones, dos patios, dependencias.

ARRIENDOS, ACUDA A GUZMAN y Silva. Huérfanos 1317.

$ 150 CASITA MODERNA EN 2 pisos, 2 habitaciones, hall, toilette, servicios. Guzmán y Silva. Huérfanos 1317.

ARRIENDASE COMODA CASA. — García Reyes 125.

$ 170 ARRIENDO CASAS. VICUÑA Mackenna 584. 31—J

CASA INTERIOR ARRIENDASE.— Grajales 2524.

580 PESOS ARRIENDASE CASA grande. cómoda. Molina 152.

LLAMASE

la atención hacia un aviso que se publica en el "Diario Oficial", solicitando casa para varias escuelas de Santiago.

EL DIRECTOR DE EDUCACION PRIMARIA

4—10

Departamentos

ARRIENDASE ESPLENDIDO DEpartameto, 4 piezas calle, baño. Delicias 479 J.—29.

ESPLENDIDO DEPARTAMENTO, arriéndase. Bascuñán 492. J—29

ARRIENDO DEPARTAMENTO UNA o tres piezas. Dardignac 151. J—29

DEPARTAMENTO INTERIOR, SERvicios, galpón, entrada auto, arriendo en Nataniel 1481. J—30

ARRIENDO DEPARTAMENTOS higiénicos. Cochrane 545. 29—J

ARRIENDO DEPARTAMENTO DE 4 piezas a familia honorable. Lira N.o 485. J—29

$ 140, SE ARRIENDA DEPARTAmento cuatro grandes piezas y cocina luz. Domeyko 2105. 30-J

DEPARTAMENTO ARRIENDASE casa de familia. Ñuble 1128, casi llegar San Diego. 29—J

ARRIENDO LINDO DEPARTAMENto a la calle. Alonso Ovalle 827. J—30

ARRIENDO DEPARTAMENTO, piezas. Arturo Prat 226. J-29

ARRIENDASE DEPARTRMENTO independiente. Blas Cañas 457.

ARRIENDO A PERSONAS HONOrables sin niños departamentos de 3 a 4 piezas, casa nueva. San Diego 2374.

ARRIENDASE DOS MAGNIFICOS departamentos en Rosas 1520, casi esquina San Martín. 30-J

200 ARRIENDASE DEPARTAMENto casa bajos, balcón calle. Santa Rosa 927. 1—A.

ARRIENDASE DEPARTAMENTO. Tratar Mallinkrodt N.o 198.

$ 250 ARRIENDO DEPARTAMENto independiente, 3 piezas. Santa Rosa 115. 30-J

DEPARTAMENTO SAN ISIDRO 486, arriéndase. Cuatro piezas más dependencias. 31-J

ARRIENDO UN DEPARTAMENTO dedos piezas con luz. Avenida Chile 805. J—30

170. ESPACIOSO DEPARTAMENTO a la calle de tres piezas, arriéndase. Tocornal 518.

ARRIENDO DEPARTAMENTO. — San Francisco 1410.

ARRIENDO UN DEPARTAMENTO. San Diego 444. 30—J.

SE ARRIENDAN ESPLENDIDOS departamentos, cocina, casa grande, de matrimonio solo. Santa Rosa 366. 30—J.

DEPARTAMENTO INDEPENDIENde de 3 piezas con balcones calle, hall y toilette. Sama 1414, esquina Amunátegui.

Piezas

200. CASA MODERNA CON TODO confort, 1 1|2 cuadra Río, Avenida de La Paz 279 A. J—31

ARRIENDO BELLAVISTA 127, BOte para tres autos con pozo inspección. Tratar: O'Higgins 1412. 29-J

EN CASA BAJOS ARRIENDO DOS elegantes piezas. Arturo Prat 235. A-2

EN CASA FAMILIA SE ARRIENda pieza a la calle. Grajales 1956. 29—J.

ARRIENDO DOS PIEZAS MATRImonio solo. Urriola 672. 29-J

ARRIENDO DOS PIEZAS. MAEStranza 28, casa D. 29-J

MUY CENTRAL ARRIENDANSE magníficas piezas con o sin muebles. Esmeralda 636. J—30

SE ARRIENDAN PIEZAS A JOVEnes solos. Matucana 55, Casita 5. J—29

ARRIENDO PIEZA ENCERADA A persona sola. Riquelme 831. 29-J

PIEZA SIN MUEBLES, CON LAVAtorio patente, Bandera 236. 31-J.

PIEZA INDEPENDIENTE PUERTA calle, con, sin muebles, arriendo persona honorable. Matucana 32-A.

SE ARRIENDA UNA PIEZA grande a matrimonio o persona sola. — Maturana 558. 30—J.

ARRIENDO DOS MAGNIFICAS piezas con baño frente Parque Forestal. Bellavista 57 esquina Siglo XX. 30-J

ARRIENDO DOS PIEZAS A LA calle. Romero 2393, esquina Bulnes.

SE ARRIENDA DOS PIEZAS. SAN Diego 523. Casa 2.

BUENA PIEZA CASA EXTRANJEra arriendo. Cochrane 1027, altos.

ARRIENDO PIEZA INDEPENDIENte matrimonio solo. Santo Domingo 1187.

$ 70 ARRIENDASE DOS BUENAS piezas. Delicias 2465. casa 7.

ARRIENDO PIEZA. AV. ESPAÑA 170, casa 2.

Cuerpo de Bomberos

11.a CIA. POMPIERI "POMPA ITALIA".—D'ordine superiore, convocasi al Sigg volontari a riunione ordinaria per Venerdì 30 c. M. alle ore 21.30. Ordine del giorno: Movimento cassa e pratiche varie.—Il Segretario.

12.—Compra y venta de casas y sitios

$ 76,000 ARTURO PRAT, DOS CAsas y un almacén, Constrcción cal y ladrillo. Renta mensual, $ 800. —Deuda, $ 32,000, construcción cal y ladrillo. — Miguel Fuenzalida B. — Moneda 1061. 31-J

$ 200,000 ARTURO PRAT ESQUINA. Propiedad nueva recién terminada frente estuco imitación piedra, edificio de dos pisos, consta de cuatro almacenes y tres casas de habitación, se permutaría por propiedades en Valparaíso. Deuda hipotecaria, 50 mil pesos. Renta, $ 24,500. — Miguel Fuenzalida B. Moneda 1061. 31J

$ 250,000 RESIDENCIA EN AVENIda República, próximo Delicias. — Edificio de dos pisos, construcción de primera clase, mide 20 x 70. — Deuda hipotecaria, $ 70,000. — Miguel Fuenzalida B. — Moneda 1061. 31-J

$ 150,000 RESIDENCIA AVENIDA República, esquina. — Mide 12 x 28, consta de ocho piezas fuera dependencias, reune toda clase de comodidades. Miguel Fuenzalida B. Moneda 1061. 31J

$ 150,000 AVENIDA REPUBLICA, sitio esquina. — Mide 38 metros de frente por 55 metros de fondo, en la mejor situación de la calle, es una oportunidad. — Miguel Fuenzalida B. Moneda 1061. 31-J

$ 60,000 AVENIDA MATUCANA. — Dos casas y un almacén. Renta todo $ 800 mensuales. Propiedad de ocasión. — Miguel Fuenzalida B. —Moneda 1061. 31-J

$ 720,000 AHUMADA, PRIMERA cuadra. Regia propiedad de renta. Consta de tres almacenes y casa de habitación, se dan toda clase de facilidades para su pago. Deuda hipotecaria, $ 400,000. Miguel Fuenzalida B. — Moneda N.o 1061. 31J

$ 125,000 AVENIDA LARRAIN (Los Guindos), situada en la misma plaza de Los Guindos. Linda quinta frutal, con regias casas de habitación y administrador, mide 70 metros de frente por 200 de fondo, todo plantado con jardín, árboles frutales, alcachofal, esparragueras, etc. Deuda Caja Hipotecaria, $ 40,000. Se dan toda clase de facilidades para el pago. — Miguel Fuenzalida B. — Moneda 1061. 31-J

$ 30,000 CUETO, AL LADO DE Compañía, habitación y renta, dos casitas en bajos, construcción cal y ladrillo, mide 16 de frente, deuda, $ 8,000. — Caja Hipotecaria. — Miguel Fuenzalida B. — Moneda 1061. 31-J

$ 160,000 CATEDRAL, MUY BIEN ubicada. — Mide 18 metros de frente por 78 metros de fondo. Edificio de un piso, tres grandes patios, garage, consta de 26 piezas fuera dependencias, hall, galería, la propiedad se encuentra en perfecto estado. — Miguel Fuenzalida B. Moneda 1061. 31-J

$ 175,000 HABITACION Y RENTA, a un paso Delicias. — Regia residencia de dos pisos independientes, las casas tienen parquet, vitroax, etc. hall, con parquet, toda clase de comodidades modernas. Renta anual, $ 19,000. — Miguel Fuenzalida B. — Moneda 1061. 31-J

$ 300,000 CASTRO A UN PASO DElicias, tres casas regias de primera clase, edificio nuevo, parquet, etc., se permuta por terreno para edificar, que se encuentre bien edificado. — Miguel Fuenzalida B. — Moneda 1061. 31-J.

$ 240,000 DOCE DE FEBRERO. — Nueve piezas recién terminadas, de habitación y renta, frente estuco, toda clase de comodidad, piezas salones, comedor, y hall, con parquet, Deuda Caja Hipotecaria, $ 70,000. — Miguel Fuenzalida B. — Moneda 1061. 31-J

$ 59,000 ECHAURREN, A UN PASO Delicias. — Muy buena cosa dos pisos, totalmente edificada. Deuda hipotecaria. — Miguel Fuenzalida B.— Moneda 1061. 31-J.

$ 80,000 ECHAURREN, UN PASO Delicias, habitación y renta. — Altos y bajos, independientes. Renta por ambas casas, $ 760, deuda hipotecaria, $ 90,000. — Miguel Fuenzalida B. — Moneda 1061. 31J

$ 30,000 FRANKLIN, EN LA PARte más comercial. — Habitación y renta, dos casas independientes, muy buena construcción material de primera clase. Renta, $ 450 mensuales. Miguel Fuenzalida B. — Moneda 1067. 31-J

$ 80,000 GARCIA REYES, HABITAción y renta. — Dos casas, una en altos y otra en bajos, construcción sólida. Deuda hipotecaria, $ 20,000. Renta, $ 900. — Mensuales. — Miguel Fuenzalida B. — Moneda 1061. 31-J

$ 150,000 GRAJALES, ENTRE EJERcito y Castro. Habitación y renta.— Se permuta por chacra, o chalet, en Providencia, etc. o fundo chico. La casa tiene frente estuco, y da una renta de mil pesos mensuales, tiene una deuda a la Caja de $ 75,000. — Miguel Fuenzalida B. — Moneda N.o 1061. 31-J

$ 90,000 GAY, HABITACION Y renta, dos casas independientes, mide 16 x 40. Renta, $ 900 mensuales. — Miguel Fuenzalida B. — Moneda 1061. 31-J

$ 80,000 HUEMUL, MIDE 20 x 60, almacenes y casitas, frente estuco, renta mensual, $ 1,500. — Deuda, 25 mil pesos. — Miguel Fuenzalida B.— Moneda 1061. 31-J

$ 600,000 SAN ANTONIO ESQUINA, propiedad de renta. — Consta de 6 almacenes y cuatro casas de habitación, independientes, edificio de dos pisos independientes, mide 1,400 metros cuadrados de terreno, totalmente edificados. Renta anual, $ 70,000. — Deuda hipotecaria, $ 150,000. —Miguel Fuenzalida B. Moneda 1061. 31-J

$ 100,000 TOESCA, AL LLEGAR A Ejército, Habitación y renta, dos casas, una en altos y otra en bajos, perfectamente bien tenidas, consta de 10 piezas cada una fuera dependencias, hall, y galerías. Mide 20 de frente por 40 de fondo, totalmente edificada, renta mensual, $ 900. Deuda Caja, $ 42,000. Se dan toda clase de facilidades para el pago. Miguel Fuenzalida B. — Moneda 1061. 31-J

$ 70,000 SAN DIEGO, AL LLEGAR A Franklin, Regia oportunidad, casa y almacén, la propiedad se encuentra en perfecto estado, mide 500 metros cuadrados de terreno, renta mensual, $ 700. Deuda Caja, $ 42,000. Se dan facilidades para el pago. Miguel Fueuzalida B. — Moneda 1061. 31-J

$ 650,000 AVENIDA REPUBLICA esquina. — A un paso Delicias. Regia residencia moderna, frente estuco, jardín, toda clase de comodidades y confort, moderno, mide 1,500 metros cuadrados de terreno, Deuda, $ 250,000. — Caja. Miguel Fuenzalida B. — Moneda 1061. 31-J

$ 78,000 ÑUÑOA, AVENIDA AUGUSto Villanueva, a 20 metros de Irarrázaval. — Chalet nuevo, de dos pisos, construcción de primera clase, recién terminada, superficie, 1,000 metros cuadrados, mide 20 x 50. Superficie, edificada 360 metros cuadrados de dos pisos, porche de contorno, hall, parquet, arte sonado, zócalo, salón, comedor, pieza toilette completa despensa, repostero, cocina hall, pieza servicio, galería, hall, 2.o piso, 5 dormitorios, pieza de baño. Instalación de agua alcantarillado, luz eléctrica. —Miguel Fuenzalida B. — Moneda 1061. 81-J

$ 350,000 DELICIAS, PARTE ALta, esquina, sitio, 1,400 metros cuadrados, de terreno, se dan facilidades para su pago. Miguel Fuenzalida B. Moneda 1061. 31-J

$ 65,000 AVENIDA MATTA, EN LA mejor situación, casita nueva de dos pisos. Muy bien edificada, reúne toda clase de comodidades modernas.— Mide 12 x 39, frente estuco. — Miguel Fuenzalida B. — Moneda 1061. 31-J

$ 200,000 PROPIEDAD DE RENTA, esquina. — Consta de tres casas independientes, y cuatro almacenes, edificio de dos pisos, todo totalmente arrendado con sus contratos, fren. te estuco, renta anual, $ 24,000. — Deuda hipotecaria, $ 50,000. — Miguel Fuenzalida B. — Moneda 1061. 31-J.

$ 200,000 AVENIDA BRASIL, RESIdencia de dos pisos, reune toda clase de comodidades modernas, salones, comedor, dormitorios, hall, etc., todo con parquet, tres baños completos, toda de comodidades. Deuda hipotecaria, $ 100,000. — Renta anual, 24 mil pesos. — Miguel Fuenzalida B.— Moneda 1061. 31-J

$ 110,000 AVENIDA SEMINARIO, esquina, casas y almacenes, Muy próximo a Avenida Providencia. — Consta de cuatro casas y dos almacenes, propiedad nueva recién terminada, frente estuco, construcción moderna, tasada recientemente por la Caja Hipotecaria, en $ 135,000. —Renta mensual, $ 1,000. — Deuda, $ 35 mil pesos a la Caja. — Miguel Fuenzalida B. — Moneda 1061. 31-J

$ 30,000 AVENIDA VICUÑA MACkenna, sitio, en primera cuadra. Mide 8.50 de frente por 21 de fondo, deuda, $ 8,500, Caja Hipotecaria. — Miguel Fuenzalida B. Moneda 1061. 31-J.

$ 18,000 CADA UNA VENDO CASAS bien situadas y varios sitios grandes y pequeños con edificio en barrio Independencia. Tratar: 1 a 3 tarde. Monjitas 317. 30-J

$ 68,000 ESPLENDIDA SITUACION, casa recién refaccionada, para poca familia, Sazié 2363. Admítese parte pago, propiedad de $ 30,000. Dueño: Sazié 2352. 30J

SE VENDE UNA PROPIEDAD renta, al mes, $ 1,000. Copiapó esquina Aldunate, N.o 1445. Tiene de frente por Aldunate 36 metros y por Copiapó 27 metros. Tratar: Santiago Concha esquina León Prado. Almacén Curicó. — E. Ródenas. 4-Ag.

VENDO CHALET MUY COMODO, construcción primera clase, carros puerta. Purísima 315. 31-J

VENDO DOS COMODAS CASITAS bien situadas, un paso Recoleta.— Maipo 569.

TERRENOS CORTAR LADRILLOS compraré cien mil metros. Casilla 3941.

ARRIENDO O VENDO PROPIEDAD apropiada negocio licor, y cancha rayuela, San Pablo 4426. Tratar: Domeyko 2284. 30-J.

$ 20,500 SANTA ISABEL, PROPIEdad edificio antiguo, produce $ 2,880 anuales. Oficina Todo. Huérfanos 1059, piso 2.o, departamento 23. 29-J

$ 70,000 BAQUEDANO, PROPIEdad de renta, consta 4 casas independientes. Puede venderse la mitad de la propiedad. Oficina Todo. Huérfanos 1059, piso 2.o, departamento 23. 29-J

$ 28,500 TOCORNAL, CASA CON 7 piezas, fuera dependencias, 2 patios. Oficina Todo. Huérfanos 1059, piso 2.o, departamento 23. 29-J

$ 16,500 SANTA ISABEL, CASA para negocio, cerca Camilo Henríquez. Produce $ 2,400. Oficina Todo. Huérfanos 1059, piso 2.o, departamento 23. 29-J

$ 65,000 LIBERTAD, CASA DOS pisos independientes, cada una con 7 piezas, 3 dependencias, 2 patios y hall, luz eléctrica. Oficina Todo. Huérfanos 1059, piso 2.o, departamento 23. 29-J

$ 17,000 VENDESE BUENA PROpiedad Tocornal 1366. Consta 4 habitaciones, hall, dependencias y servicios. Sin agentes. Tratar: Av. Ecuador 3397. 30-J

CASITA COMPRO HASTA $ 15,000, Gálvez 1149.

GRAN OPORTUNIDAD, PROPIEdad renta a diez cuadras Plaza de Armas, produce $ 24,000 al año, construcción sólida, seis buenas casas, mil doscientos metros cuadrados terreno. Deuda Caja Hipotecaria. Se compra con $ 80,000 al contado y el resto a plazo. Puente 558, de 11 a 12 y 4 a 7 P. M. J-31

$ 50,000 BARRIO RECOLETA, A nueve cuadras Plaza de Armas, buena construcción, nueve grandes piezas, baños, servicios, dos patios, parrón y árboles frutales. Puente 558, de 3 a 7 P. M. J-31

VENDO GRAN PROPIEDAD DE renta, mil doscientos metros, diez casas, edificación moderna, higiénicas, muy cómodas, produce dos mil cien pesos mensuales. Debe 45 mil a la Caja.—Véndese por valor tasación, Caja Hipotecaria, resultando libre 15 por ciento. Grandes facilidades de pago. Morandé 450, Oficina 2. Ag—3

$ 40,000 A 50,000 COMPRO CASA barrio Recoleta, siete a ocho piezas y patios. Prefiero calles Recoleta, Buenos Aires, Lillo y Dominica. Pago al contado, negocio rápido. Sólo me entiendo con propietarios. — Puente 558, de 11 a 12 M. y 5 a 7 P. M. 29—J.

COMPRO CASA ESQUINA, BAJOS, barrio comercial. Pago hasta cuarenta mil al contado, Maestranza 525. J—29

ARRIENDO O VENDO LINDA CAsa esquina. Diez de Julio 320. Tratar con su dueño. San Ignacio 778. 30-J

$ 100,000 PROPIEDAD DE RENTA facilidades. Tratar: Av. Matta 1048 Ag—1.o

VENDO OCASION GRAN CASA, 1,232 m2. San Francisco 273. Tratar: Carmen 778. J-29

VENDO CASA, VICTORIANO ESQ. Prieto. Tratar: Prieto 1221. J—29

BUENA CASA LADRILLOS, CINCO piezas, hall, galería, independencias, patio. véndese. Sierrabella 1367. 30-J

$ 95,000 CALLE CONSTITUCION, espléndida casa, dos pisos independientes. Bajos 7 piezas, 4 dependencias, 2 patios, luz eléctrica. Altos iguales comodidades y 2 halls. Al contado $ 30,000. Oficina Todo. Huérfanos 1059, piso 2.o, departamento 23. 29-J

SE VENDE CASA ESQUINA, INES de Suárez N.o 903. Ag-1.o

COMPRO CASA HASTA $ 30,000. Correo 2, M. de M. 31—J

13.—Compra y venta de negocios

SOMBRERERIA Y TALLER VENdo poco capital, facilidad de pago. Matucana 855. J-29

VENDO ALMACENCITO, BUENA casa habitación, arriendo barato.— Catedral 1254. 29—J.

¡OCASION! VENDO PENSION INStalada, con clientela. 10 de Julio 350. J—29

VENDO PENSION MUY ACREDItada, barrio central, se vende barato por no poderla atender, se paga de arriendo $ 90.00 mensuales. Avda. Matta 875. 30-J

COMPRO BAR, PASTELERIA O almacén en Santiago o provincia. Tratar: Victoria 1119. 29—J

VENDO CARNICERIA DE OCAsión por no poderla atender su dueño, precio bajísimo. Rosas 2986. 31—J

VENDO BAR Y BILLARES DE ocasión. Independencia 2913, Negrete. 29-J

COMPRO PELUQUERIA, PREFIEro tenga una o dos piezas habitación, tratar: Avenida Matta 1127, de 11 a 2. 30-J

MIL PESOS AL CONTADO, RESTO a plazo vendo lucrativo negocio. Independencia 349.

PENSION VENDO ENFERMEDAD de su dueño, cualquier precio. San Francisco 694.

POR AUSENTARME DE SANTIAgo vendo negocio abarrotes, poco capital. San Isidro 598. 30—J.

VENDO PENSION POR ENFERmedad de su dueña, buena situación. Mapocho 1192. 31—J.

POR DISOLUCION SOCIEDAD véndese fábrica tierra colores, lote o detalle, molinos, motores, galpones, etc. Local espléndido cualquier industria. Vicuña Mackenna 1115. 30-J

NEGOCIO DE CAFETERIA, BIEN ubicado, y poco capital se vende de ocasión. Tratar: Bandera 131, of. 14. 1.o-Ag.

EN $ 5,000 VENDO PASTELERIA Y cigarrería muy acreditada frente Escuela Medicina. Independencia 1044. 31-J

POR VIAJE URGENTE VENDESE ocasión, pensión hotel segunda categoría, arriendo baratísimo, utilidades comprobadas. San Pablo 1222. 31J

VENDESE SOMBRERERIA POR Tener que ausentarse su dueño fuera de Santiago. San Diego N.o 1685.

VENDO PELUQUERIA, CIGARREría, lustrín, San Diego 238.

VENDO RESTAURANT, FERMIN Vivaceta 64. 31-J.

POR ATENDER OTRO NEGOCIO, vendo almacén Victoria 1023. 31—J.

POR NO PODER ATENDER VENdo negocio abarrotes poco capital, rodeado de citées. Victoria 551. 31—J.

VENDO ALMACEN $ 1,500 POR NO poderlo atender. Cueto 892. 30-J

SE VENDE UN DEPOSITO DE LIcores con mucha clientela, por no poderlo atender. Maestranz 647.

ESTABLO QUE PRODUCE $ 2,000 utilidad vendo. Sazié 2970.

LIBRERIA VENDO EN 25,000 CON 10,000 al contado, renta largo plazo. De 2 a 4. San Diego 93. 29-J

SALON 2 BILLARES, VENDO POR no poderlos atender. San Alfonso 59. Tratar: Diez de Julio 32. J—29

VENDO DEPOSITO DE CAFE, EStantería moderna, tiene casa para vivir. 10 de Julio 511. J—29

¡OJO! VENDO RESTAURANT 2.a categoría. Bascuñán 36 A. J—29

INDUSTRIA CASERA MUY LUCRAtiva, requiere $ 750 capital, véndese por no poderla atender. Casilla 1133. Santiago. 29-J

POR NO PODER ATENDER VENDO cantina. Fermín Vivaceta 62. 30J

NEGOCITO ABARROTES, VERDUras, arriendo barato, vendo por enfermedad. Andes 2098. 29J

REGALADO VENDO $ 350 NEGOcio de carbón, leña y varios. Franklin 1008. 29—J

CIGARRERIA, LUSTRIN, VENDO. San Pablo 1113. J—29

POR VIAJE, VENDO RESTAURANT anexo, lustrín, cigarrería, buena venta, contrato, arriendo. San Pablo 2550. 29-J

VENDO CARNICERIA 4,500 BUENA clientela, Avenida Matta 469.

VENDO NEGOCIO, POCO CAPItal. Padura 752. J-29

VENDO ALMACEN ABARROTES. Dolores 261. Ag-1.o

VENDO NEGOCIO POCO CAPITAL, arriendo barato. Libertad 973. J—29

VENDO EL ACREDITADO BAR Y casa de cena. Nueva York, en la calle Maipú 17. 29-J

NEGOCIOS PRODUCTIVOS, POCO capital, regalo. San Isidro 297. J-29

VENDO BAR-RESTAURANT POR ausentarme de Santiago. Tratar: Rivera esquina Maruri 1366. J-29

15. — Compras y ventas varias

PIPAS USADAS COMPRO. ECUAdor 4380. 30-J

LATAS BENCINERAS EN PERFECto estado, cualquier cantidad vendo, a $ 1. San Diego 1418. 1.oA

SUELERIA LA MOCHITA. SAN Diego 1316, frente a la calle Santiago. Por tener curtiembre propia vende a los precios más bajos de plaza. Ventas por mayor y menor. 4-Ag.

PLOMO, DESDE 100 KILOS, 1.20; estaño lingotes 10.00, compro. Avenida Matta 739. J-31

ROMANAS 200 — 300 — 500 KILOS, balanzas 6—10—15 kilos, molinillos café fabrica, recibe composturas.— San Alfonso 51. 31—J.

$ 250, VENDO OCASION, COCINA grande para restaurant. Calle Pinto N.o 1458. J—29

TIPO, PLOMO VIEJO, COMPRO, San Alfonso 76. 29-J

LAMPARA COLONIAL GRANDE, jardineras caoba, véndese. Gálvez 59. 29—J

CORREAS PARA TODA CLASE DE maquinarias, vende de ocasión. Huérfanos 2448. A—6

COCINA ECONOMICA IMPORTAda, perfecto estado, Dover N.o 6, vendo ocasión. Panamá [illegible] 29-J

REGALO CAJA DE FONDOS IMportada, inglesa, máquina de escribir "Royal", casi nueva y un calentador de baño a gas de cobre. San Martín 80. A—1.o

SE VENDE ROMANA FAIRBANKS. San Pablo 2262. J—29

MIL PANDERETAS, 500 PARES castañuelas españolas, recibí, San Pablo 1515. 30-J

COMPRO CUCHILLON CASTAÑEro, grande. Sevilla 1396. 2 Ag.

CARBON ESPINO PURO TALLO, 1.a clase, por carros vendo, precio sumamente ventajoso. Verlo y tratar, de 10 a 11 A. M. Bodega A. B. C. Camilo Henríquez 719.

AZUL ULTRAMAR, BARRILES DE 50 kilos, a $ 3.20. Lira 715. 2-A.

SE VENDE UN HORNO DE LADRIllos. San Vicente 1247. Barrio Estación. 30-J.

VENDO 4,000 MIL KILOS DE NUEces, en muy buenas condiciones. Vega Central, Sección Frutas N.o 420.

SACOS PAPEROS Y LEÑEROS vendo 2 mil ocasión. San Diego 1639.

COMERCIANTES: CARBON ESPIno Alhué, quillay 1.a, leñas, papas, lentejas $ 75.— 100 kilos; coke precio fábrica ofrece bodega Melipilla, San Diego 1639, teléfono 237, Matadero.

VENDO ROMANA 123 KILOS. San Diego 957.

16.—Dentistas

DENTISTAS, ESTUDIANTES: EScupidera fuente de agua, corriente, completa, vendo de ocasión. San Diego 2051.

17.—Escuela de choferes

ESCUELA DE CHAUFFEURS Y mecánica, atendido por mecánico alemán. Larraín y Cía. Garage Maipú 70. 30-J.

ESCUELA PRACTICA CHAUFfeurs, mecánicos, cursos rápidos, varias marcas. Vicuña Mackenna 456. Arredondo. A—1.o

18.--Extravíos y hallazgos

HABIENDOSE EXTRAVIADO EL certificado de Custodia N.o 11344 de Flora Campbell queda nulo y sin ningún valor por haberse dado el aviso correspondiente a la Administración de la Caja de Ahorros de Santiago. 30-J

GRATIFICACION SE DARA A LA persona que entregue un llavero perdido ayer en Alameda entre Echaurren y Cienfuegos. Alameda 2218.

19.—Empleados para comercio y oficinas. (Pedidos y ofrecidos)

NECESITAMOS PARA CORRETAje de fácil colocación, señoras, señoritas, bien relacionadas, ganarán es- A—5

JOVEN PARA ALMACEN NECEsito. Milán 199. J—29

NECESITO JOVEN 18 A 20 AÑOS, competente, abarrotes, buenos informes. Compañía 1698. 29-J

JOVEN DISPONE FIANZA, DESEA cualquier ocupación decente. Héctor. Correo 7. 29-J

NECESITO VENDEDOR COMPEtente fábrica escobillas. Exígese fianza por muestrario. Calle Bilbao 31.

CONTADOR AGRICOLA SE OFREce, buenas referencias, práctica seis años. Dirigirse: E. S. N. Independencia 1062 H. 29-J.

OFRECESE SEÑORITA PARA CAjera. Tratar, San Diego 1335. 31—J.

JOVENES ACTIVOS, RELACIONAdos comercio ganarán buena renta. Dirigirse a "The American Office", Bandera 154, oficina 22, de 11 a 12 A. M.

AGENTES ACTIVOS INTELIGENtes con fianza efectiva, mínimo cincuenta pesos podrán ganar bastante dinero. Agustinas 1148, oficina 18.

NECESITO SEÑORITA QUE SEPA la venta de calzado. 21 de Mayo 680.

NECESITO UN VENDEDOR DE abarrotes. San Diego 1216.

SEÑORITA CONTADORA TITULAda ofrécese. Chiloé 1540.

VENDEDORES FRUTOS DEL PAIS con clientela necesito. Gálvez 1280.

NIÑA ATENDER NEGOCIO NECEsito. San Pablo 1987.

22.—Hoteles y pensiones

HOTEL FORNOS, PIEZA DESDE $ San Diego 117. 31-J

HOTEL FLORIDA. — RESIDENCIA extranjera. Habitaciones para familias, matrimonio y personas solas, por meses, precios convenientes muy buena comida, atención esmerada. Seriedad. Merced 778. 29J

DEPARTAMENTO CALLE, PENsión. Lira 176. 30-J

FOR FOREING COUPLE OR GENtlemen monthly table boarders, exellent food. Casa Residencial, Estado 75. 29—J

EN RIQUELME 78 OFREZCO PIEzas con buena pensión, casa grande con 4 patios, jardines, parrón, etc. J—31

DEPARTAMENTO CALLE, PENsión. Carmen 135. 30-J

SAN DIEGO 79, CENTRALISIMO ofrece piezas pensión. 29-J

PIEZAS BALCON CALLE, BUENA pensión, Artesanos 871, una cuadra Estación Mapocho. 3-A

SE ARRIENDAN PIEZAS CON pensión. Independencia 1137. Ag-2

ARRIENDO PIEZA PENSION CON o sin muebles, Santa Filomena 119 (Purísima). 30J

PIEZA CON PENSION ECHAUrren 69. 30-J

SE ARRIENDA UN DEPARTAMENto o piezas con pensión. Marín [illegible] 30-J

CASA DE RESIDENCIA ARRIENDA espléndidas piezas con pensión, Villavicencio 360. A-2

SAN MARTIN 766, PIEZA AMOblada, espléndida pensión $ 120; mesa 70. 2—A.

PENSION ITALIANA, PIEZAS con baño, excelente comida. Ahumada 136. Ascensor 2.o piso. 31—J.

JOVEN NECESITA PENSION Y pieza, casa sin pensionistas. Indicar precio.—E. T., Bandera 761.

ARRIENDASE PIEZA CON O SIN pensión a señora, único pensionista. Agustinas 2366 (bajos). 31-J

PIEZA CON PENSION ARRIENdase. Avenida Central 21.

ARRIENDO ESPLENDIDA PIEZA pensión. Libertad 80 A.

FAMILIA SIN PENSIONISTAS arrienda pieza sobre calle Estado, muy bonita, otra chica para persona sola, siempre que sea de mucho respeto, con pensión o sin. Dirigirse: Pasaje Matte 41. 30-J

PIEZA AMOBLADA PENSION. Nataniel 219. 1.o-A.

SAN ISIDRO 221, PIEZA, BALCOnes, calle, pensión, muebles. 30J.

PIEZA CON PENSION ARRIENDO, Tarapacá 1019, altos. 30J

PIEZA AMOBLADA CON O SIN pensión. arriendo. Marín 189. 30J

PENSION CON PISZA, PRECIO módico, San Martín 766.

CARMEN 49 ARRIENDASE PIEZA amoblada con pensión. 30-J

PIEZAS CON PENSION ARRIENdase. Taarpacá 749.

$ 120 EXCELENTE PENSION, PIEza amoblada. San Antonio 812.

PIEZAS AMOBLADAS CON SIN pensión arriéndase. San Pablo 1961. J-28.

ARRIENDANSE PIEZAS PENSION. Rosas 1340. 30-J

PIEZA CALLE PENSION, PRAT 187. 31-J

PIEZAS CON PENSION ARRIENdase. Se reciben pasajeros. Santo Domingo 1225. J—31

180, ELEGANTE DEPARTAMENTO independiente, balcón calle, 3 piezas, hall, cocina y servicios. Santa Rosa 585. J—30

ARRIENDASE PIEZAS CALLE CON sin pensión. San Ignacio 313.

PIEZAS CON PENSION, ARRIENdanse. San Francisco 213. J—31

EN SAN BERNARDO, PENSION, pieza balcones, señora, señoritas, profesoras. Casilla 81 D. T. J. J—30

PIEZAS PENSION HONORABLE. Prat 440. J—31

MATRIMONIO, PIEZAS AMOBLAdas con pensión, 300, 350 mensual, Maestranza 788.

$ 145, PIEZA PENSION, LUZ SAN Ignacio 247. A—1.o

SAN IGNACIO 197, ARRIENDO lindas piezas con pensión.

ARRIENDASE PIEZA CON SIN pensión. Recoleta. Lillo 439. J—31

LINDAS PIEZAS CON PENSION encontrará en Matucana 641. 30-J

ARRIENDO SALON A LA CALLE con sin pensión. M. Montt 2129. 30-J

ARRENDAMOS PIEZAS, DEPARtamentos baños, por días, meses, espléndida comida. Ahumada 143. 31—J.

PENSION NUEVA, CONFORTABLE. Claras 635. J-30

REGIAS PIEZAS, ABUNDANTES comidas. Rosas 1355.

PIEZA, BUENA PENSION ENCONtrarán señoritas. Echaurren 429.

ARRIENDO UN DEPARTAMENTO con pensión. Molina 318. 30—J

PIEZAS CON PENSION, CONDOR 1312. 30—J

ARRIENDO DOS PIEZAS CON pensión. Santiago 1121. 29-J

BONITA PIEZA BALCON CON SIN muebles, buena pensión. San Francisco 158. 29-J

PIEZAS PENSION, PERSONAS SOlas. Rosas 1018. J—29

PENSION PIEZAS AMOBLADAS, días, meses. San Diego 110. 30-J

DEPARTAMENTO PENSION. Agustinas 2066. 2-Ag.

ALAMEDA 777 ARRIENDANSE piezas, pensión. 30-J

SE ARRIENDA PIEZA CON PENsión a matrimonio solo. Paz 850. 29-J

ARRIENDASE DEPARTAMENTO A la calle con pensión. Echaurren 332. J—29

PIEZA PENSION. ROSAS 2063. J—29

A MATRIMONIO ARRIENDO PIEza con pensión. Bascuñán 239. 30-J

ARRIENDANSE PIEZAS CON PENsión. Precios bajos. Huérfanos 3172. 30-J

LUJOSO DORMITORIO PARA MAtrimonio o para profesional, con o sin pensión. Huérfanos 1759. J—29

ARRIENDASE PIEZAS CON PENsión. San Francisco 367. J—31

REGIA PENSION CASA DE FAMIlia, desde $ 60. Bulnes 138. 1.o—A.

PIEZA PENSION. NATANIEL 180. 30—J.

PENSION, SANTO DOMINGO 1219. 31—J

SE ARRIENDA UNA PIEZA A LA calle con pensión a matrimonio. Doy pensión de mesa, mando viandas, buena comida.— Serrano 314. 29—J

$ 80 ENVIO VIANDAS 70, COMIDA de mesa. Esmeralda 837. 1º-Ab

DOY PIEZA Y PENSION, ABUNdante comida, una o dos personas, $ 140 cada una. Libertad 574. 29—J

ALAMEDA 1621, PIEZAS PENSION, precios bajos. 30—J

CASA FAMILIA ARRIENDA UNA pieza amoblada con pensión. Castro 95. 30-J

SE ARRIENDAN PIEZAS CON buena pensión y se reparte a domicilio. Unión Americana 349. 29-J

DEPARTAMENTO CALLE, PENsión. San Francisco 1257. 29—J

PIEZA AMOBLADA, CALLE, PENsión. San Francisco 1257.

REGIA PIEZA CON PENSION zié 2350.

ARRIENDO PIEZA PENSION trimonio, caballero honorable, pañía 2178.

23.—Instalaciones y sorios para negocios. (C pra y venta)

OCASION VENDESE mostrador, vidrieras, máquina ger, aparadora. Castro 4

SE VENDEN UTILES DE cería. Precio conveniente Curicó 159.

ARMARIO Y ESTANTE SE barato, en calle Lord Cochrane 1376.

ELEGANTE MOSTRADOR reja, construído para oficina cualquier negocio, vendo. nacio 882.

MOSTRADOR Y ESTANTERIA ra almacén de abarrotes precio muy bajo. Verlo y Delicias 63.

VENDO UN ESTANTE PARA bros. Santa Rosa 823.

LUSTRIN, ESTANTERIA, dor, cigarrería, vendo ocasión rrera 255.

ESTANTERIAS COMPRO, direcciones. Bellavista

CAJA REGISTRADORA estado vendo mitad de precio Pablo 2990.

VENDO CAJA REGISTRA para cuatro empleados, tiro solo. Independencia ra 1192.

ESTANTE BOMBE, ZAPATERIA cristalería vendo. Gálvez

SE VENDE VITRINA, mostradores y un espejo. go 289.

24.—Instrucción y ción. (Colegios, acad y profesores)

"INSTITUTO SAN MARTIN" Martín 64. Recibe internos, pupilos, externos. Profesores tado. Exámenes válidos. ten, preparatorias, humanidades.

INSTITUTO DE CONTABILIDAD Santo Domingo 831. Teléfono Nuevos cursos comercio; para señoritas; nocturnos pleados. Enseñanza rápida, nómica de Contabilidad, fía, Aritmética, Idiomas, máquina. Diplomas legalizados.

CONTABILIDAD Y RAMOS xos, enseña profesor Método rápido y eficiente. 1015. Tercer piso.

ENSEÑAMOS RAPIDAMENTE tabilidad, taquigrafía, tilografía. Instituto Agustinas 1060.

PARA PRACTICAR críbase a "Chile" vey of Chilean Affairs en Santiago; $ 24, Librería Nascimento.

LECCIONES DE LECTURA líneas de las manos, Consultar horas disponibles y 4 P. M. Avenida

$ 20 MENSUALES ENSEÑO teoría. Correo Central, ni.

PROFESORA DE PIANO, rra, hace clases 15 pesos les. San Francisco 761.

¡¡OJO!! "INSTITUTO ALdri".—Acreditado establecimiento primer orden en Chile; tencia, bajo dirección del profesor Díaz Gascogne, por Supremo Gobierno. prospectos. Diplomas válidos base ahora mismo. Profesiones pidas, decentes, lucrativas. "por correspondencia". cilidades. Bandera 127.

¡MASAJE CIENTIFICO! za femenina" (completa). cirujano. Mecánica Dental, día, etc. Instituto Alessandri.

¡¡CONTABILIDAD Dactilografía, Taquigrafía, tica Comercial. Redacción til. Inglés, etc. (Sistemas Instituto Presidente Alessandri.

¡¡ONDULACION MARCEL!! fecta (verdadera). Corte Peinados artísticos. Manicure Enseñanza rápida, notable. che. Instituto Alessandri. 127.

25.—Instrumentos les, afines y accesorios (Compra-venta y turas)

VICTROLAS, GRAMOFONOS posturas económicas, repuestos gítimos. San Pablo 2215.

VICTROLAS RECIEN garantidas de fabricación con 12 piezas y 200 pts. reclame $ 140. San Pablo

VICTROLAS DE TODOS con facilidad de pago, entrega mediata. San Pablo 2215.

DISCOS: TODAS LAS recibimos novedades. San 2215.

COMPOSTURAS PIANOS, pianos, atención personal fección presupuestos. Casa weiler. Prat 166.

MUSICA IMPRESA, LITERA musical, inmenso surtido. genweiler. Prat 166.

RICA VICTROLA, VALOR cambio por auto o vendo, 1 a 2 P. M. Molina 341.

BUEN PIANO, MARCA vendo de ocasión. Catedral

RICO PIANO FLAMANTE muy barato. Dávila 710.

PIANO ESTUDIO VENDO, cias 465, interior.

VENDO MAGNIFICO PIANO luto, $ 1,700. Sto. Domingo

VENDO PIANO ALEMAN, do Santa Cruz 532.

OCASION: VENDO PIANO tudio, $ 500 y lámparas de no Subercaseaux. Calle San 315.

VENDO UNA VICTROLA dos catres de plaza y media 801. Barrio Matadero.

PIANO ESTUDIO ARRIENDO turo Prat 814.

MAGNIFICO PIANO ALEMAN mante, $ 2,300. Santa

PIANO ALEMAN MUY BUENO do, al contado. Providencia

ANOS Y AUTOPIANOS 20 ME- ses plazo ofrece César Rau, Ahumada 21.

OLIN BUENO, VENDO. TRATAR de 12 a 1. Cuevas 846. A—1.o

26.—Libros, Estampillas, y Periódicos. (Compra y venta)

COMPRO LIBROS, REVISTAS, fotografías. San Pablo 1064. 30-J

LIBROS COMPRO: SAN DIEGO 95. 9-Ag.

27.—Farmacia y Medicina

ASMATICOS! OH! VOSOTROS que padecéis de bronquitis. ¿Queréis curar pronto y radicalmente? Tomad anti-asmático Colombo y mataréis vuestras dolencias inmediatamente. Agentes exclusivos: Fratelli Castagnola. Delicias esq. San Martín.— Solut. or. ad. Reg. Sand. Serp. ung. Bb. 1s nitr. jod. potático p. c. 200 0,000 d'ind. tab. alc. inf. E. 2000 olo. Ag—3

SIFILIS, GONORREA, CONSULTAS gratuitas, 1-6, clínica doctor Cifuentes, Santo Domingo 1953. A—27

SIFILIS, GONORREA, CONSULTAS gratuitas 1-6. Nocturna 8.30-10. Clínica doctor Cifuentes. Santo Domingo 1953. Ag28

CLINICA DENTAL, LIRA 803. Consultas gratuitas. Facilidades pago. 2—A.

28.—Materia de construcción (Compra y venta)

FIERRO GALVANIZADO LISO, — "Apollo", Precio bajo. — Bandera — Delicias 2360. 30J

LADRILLOS FISCAL MURALLA, primera clase vendo. Chiloé 1678. 2—A.

MADERA DE CAJONES DE AUTOmóviles, véndese, Garage Fiat. Catedral 1329. J-29

VENDO PUERTAS, VENTANAS, fierro acanalado, vigas álamo. Pedro Gallo 426. J—29

VENDO ESCALA CARACOL MAdera, portón, puertas calle. San Diego 2045. 29-J

LADRILLOS MURALLA Y FISCAL nuevo, puesto a domicilio vendo. Avenida España 338. 30-J

NECESITO 20 MIL LADRILLOS muralla, bolón chico y arena gruesa. Grajales 2560. J—29

FIERRO ACANALADO BLANCO usado, barato. San Pablo 2502.

TUBOS CEMENTO MOSAICO GRAnito artificial, cemento blanco y Melón. Lira 715. 2-A.

PARQUETS LINGUE FILETEADO con ébano en lindas figuras desde 11 pesos metro cuadrado. Parquets roble americano, precios sin competencia. Fábrica Aldunate 1148, entre Avenida Matta y Valparaíso. 31—J.

VIGAS T, U, RIELES, COLUMnas fierros, construcciones, vende. Sotomayor 41.

29.—Máquinas, motores, afines y accesorios (Compra-venta y composturas)

MAQUINAS DE BIOGRAFO PHOnes y Pathé, vendo, San Pablo 1884. A—18

POR ENFERMEDAD VENDO MOlino con centrífuga y motor a gas pobre, tipo P. Grossley, 17 HP. modernísimo, no necesita picar las piedras. Muele harina flor cernida, de hoja y granos, todas clases en una sola pasada. Muele tres toneladas de trigo en 24 horas, con utilidad de $ 100 diarios. Está funcionando. Dirigirse a Pablo Armand, Molino Victoria (Constitución). Ag—3

MAQUINARIA COMPLETA PARA fabricación de champaña, compro. Dirigirse a Salas N.o 272, casita J. 30-J

VENDO ESCOPLEADORA DE CARpintería, Serrano 314. 29—J

REVOLVEDORA PARA PANADEría, molinos para granos, bombas rotativas, transmisiones, descansos, poleas vendo San Diego 482. 1.o-Ag.

MAQUINA PIE SINGER BOBINA, otra de mano, regalo. Nataniel 1179. 29—J

COMPRO MAQUINA PARA HACER helados a motor, Av. Matta 1036. 29—J

MAQUINA SINGER DE TROMPA, tipo B, en perfecto estado, máquina lavar vapor, vendo ocasión. Grajales 2541, interior 8. J-29

VENDESE FRAGUA, BIGOENIA Y anexos. Barbosa 915. 29—J.

VENDO DOS MAQUINAS COSER, mitad precio. Santa Rosa 382. 30J

MAQUINA DE TEJER SEDA, NUEva, de dos porta-hilos y 380 agujas, véndese barata. San Diego 1326, casa 6.

VENDO TORNO PARA MADERA importado, con contraeje. Padura 645. 30-J

INSTALACION SOLDADURA OXIgeno $ 700, motor 1 H. P. $ 450, nuevo, realizo. V. Mackenna 264. J—30

VENDO MOTOR 2 HP., CORRIENte continua, balancín, importado, cepilladora madera. Luis Cruz Martínez 1277. Población Santa Rosa. 31-J

30.— Muebles. (Compra-venta y composturas)

MUEBLES DORMITORIO, COMEdor, salón, salita, oficina, etc., de esmerada fabricación propia, ofrece la Nueva Mueblería "Washington". — Maestranza 442, 444. — Precios muy ventajosos, con grandes facilidades de pago. No compre muebles sin consultarnos. Ag-3

MUEBLES: OFRECEMOS CUALquier estilo precios muy ventajosos; entrega inmediata, grandes facilidades de pago. Consulte nuestras condiciones. Fábrica Sociedad Nacional de Muebles y Maderas, Copiapó 1060, entre Prat y San Diego. Ag.—6

MUEBLES COMEDOR MODERNOS, 1 cien sillas, mesas redondas fijas, muebles sueltos, colchones lana, estante, catres fierro, estante libros, discos usados, choapinos. San Diego 265. 4-Ag.

COMPRAMOS
máquinas de coser, lana suelta, muebles y colchones.
Atendemos a domicilio.
SAN DIEGO 2116

AMOBLADO SALON Y VARIOS muebles sueltos casi regalados vendo por viaje. Sotomayor 833. 30-J

VENDO LINDO AMOBLADO DE comedor, cocina a gas nueva, baño enlozado. San Antonio 128. 30-J

VENDO MUEBLES DORMITORIO y comedor. Copiapó 742. 30—J

OCASION: VENDO CATRE ESmaltado. Esperanza 880. J-29

COMPRAMOS
muebles máquinas de coser, colchones y lana sueltos. Vamos a domicilio.
MAESTRANZA 392
Ag—22

VENDO UN JUEGO SALON COMpuesto de 1 sofá, 2 sillones, 6 sillas, 2 banquetas, 2 consolas, con espejos, dos pedestales y mesa de centro doradas. Gálvez 631. 29-J

VENDESE MUEBLES Y UTILES de casa de ocasión. Vicuña Mackenna 518. 29—J

POR AUSENTARME, URGENTE, vendo lindo juego comedor 6 sillas. Grajales 2582. J-29

APARADOR CAOBA ANTIGUO AUténtico, vendo. Eyzaguirre 541.

MUEBLES DORMITORIOS, COMEdores, salón, escritorios, variedad estilos y especialidad en coloniales. —Precios bajísimos. Grandes facilidades de pago con entrega inmediata. Especialidad sillas desde 100 pesos docena. Venga consultar. Fábrica Nacional de Muebles. Serrano 398. N. O.

POR AUSENTARME DEL PAIS, realizo juego escritorio, catres y cunas bronce, lámpara eléctrica 6 luces, útiles cocina, cristales, etc. Gálvez 557. 30-J

RICO BILLAR IMPORTADO VENdo. Dieciocho 742, por la mañana. 31—J.

SILLA DE RUEDAS PARA ENFERmo paralítico compro de ocasión.— Echeverría 964, casita 7. 31—J.

DE OCASION COMPRO MUEBLES y útiles para Restaurant.—M. E. R., Carmen 638.

VENDO ESPLENDIDO AMOBLADO de dormitorio, catre de bronce con sommier, amoblado de salón, baño de fierro enlozado. Padura 645. 30-J

PEINADOR INGLES LUNA BISElada, dos aparadores, trinche, mesa, cocina económica, caldero coke, vendo. Eyzaguirre 541.

VENDO JUEGO SALON, DORADO, seda Luis XVI, máquina coser pie, caturrita importada. Casilla 3245.

AMOBLADO SEDA, FLAMANTE, $ 260; antesala, $ 120; alfombrado grande, $ 80; chico, $ 40; estante libros, $ 90; guardarropas caoba, 160; peinador, 50; cómoda, $ 60; trinches, 40; sofá, 40; Santo Domingo 2008.

VENDO OCASION APARADOR Y 2 mesas de arrimo con mármol y rica victrola. Andrés Bello 622.

VIAJE URGENTE, VENDO: SAlón barato, 9 piezas, 600; alfombra, rico piano alemán (costó 4,000), 2,000, comedor, lindo dormitorio, peinador, colchones, varios. San Ignacio 169.

ALFOMBRAS, CORTINAJES, TRAjes caballeros, señoras, limpio, lavo. Dieciocho 85.

BUENA ALFOMBRA, VENDESE barata. Purísima 284. J-30

31.— Notificaciones comerciales

HABIENDO COMPRADO EL ALmacén a don José 2.o Fritz, San Francisco 602, no respondo por cuenta alguna pasado tres días.— D. R. J-29

HABIENDO COMPRADO LA CASA de cena a la señora Delfa Acuña, San Pablo 2414, no respondo por cuenta pasado tres días. Mercedes Garrido v. de Román. — Julio 28 de 1926.

HE COMPRADO EL RESTAURANT Viña del Mar, Bandera 880, y no respondo por cuentas pendientes pasado tres días. Otto Lehmann. J—31

HABBIENDO COMPRADO EL NEgocio de carnicería a don Julio Pizarro en la calle San Diego N.o 859, después de tres días no respondo por ninguna cuenta. Samuel Núñez S. J-29

AL COMERCIO.—HABIENDO DEjado de ser mi empleado el señor Luis Onetto B., ruego presentar las cuentas de mi negocio, Santa Filomena 131 antes de 3 días.—Salvador Solimano. Julio 27|26 30-J

33.— Oficinas, locales y garages. (Ofrecidos y buscados)

ARRIENDO EN LOPEZ EXTENSA casa apropiada para industria, Sierra Bella 1230. J—30

SE VENDE CASA ESQUINA, INES de Suárez N.o 903. 30—J.

LOCAL CHICO ARRIENDO. Blanco Encalada esquina Padura, Botica. 29—J.

ALMACENES: DELICIAS 331, DElicias 337, arriéndase. Tratar: 335. 10-Ag.

$ 100 ALMACEN CON 4 PIEZAS patio, arriendo. Santa Elena 1870. J—30

LOCAL PARA NEGOCIO O BODEga con altos arriendo. Tratar: Matucana 101. 1.o-A.

ARRIENDO LOCAL CON HABITAciones. Cochrane 545. 29—J

$ 60 ARRIENDO OFICINITA CENtral. Tratar: Compañía 1065 oficina 29.

ARRIENDO LOCAL. SAN DIEGO 1424. J—29

ARRIENDO LOCAL COMO BODEGA Matucana 9. 30-J

LOCAL PARA NEGOCIO CON CAsa habitación anexa arriéndase en Franklin 1491. 29-J

SE ARRIENDA CIGARRERIA Y lustrín. Maestranza 660. 29-J

LOCAL EXTENSO, CENTRAL, 350 pesos. Catedral 1559.

ARRIENDASE BOXES RECIEN construídos. Carreras 439.

ARRIENDO DOS COMODOS ALmacenes con casa habitación. San Diego 113 y 125.

ESTABLO ACREDITADISIMO arriéndase. Maestranza 209. 31-J

ARRIENDASE DOS ESPLENDIDOS locales para pastelería o negocio similar en calle Artesanos N.o 835 y 841. Tratar: Bandera 152. 30-J

ARRIENDASE GRAN LOCAL DE esquina con piezas habitación. Maestranza 1499.

200 ALMACEN COMERCIO CON casa habitación. Maestranza 912.

ARRIENDO ALMACEN CON SUBterráneo, piezas habitación. Vergara 673. Llaves al lado.

ARRIENDO ALMACEN, CHACABUco esquina Martínez de Rozas. Espléndida situación para negocio. Tratar: Moneda 755. J—30

ARRIENDO LOCAL CHICO APROpiado para modista o taller zapatería. Vicuña Mackena 555.

34.— Operarios para fábricas, talleres, etc. (Pedidos y ofrecidos)

Tipógrafos

PRENSISTA DE PEDAL NECESIto, Esmeralda 650.

Carpinteros y mueblistas

CARPINTEROS NECESITO ENTAblar cielo. Catedral - Cueto.

Sastres, modistas y costureras

NECESITO COSTURERA SASTRE. Maruri 1134. J—31

COSTURERA SASTRE ADELANtada necesito. Santiago Concha 1535. 30-J

NECESITO COSTURERA SASTRE. Castro 541.

NECESITO MAESTRAS EN FANTAsía, y sastre. Pago bien. Merced 290 A. 1.o-A

Zapateros

APARADORAS Y ARMADORES INglés, necesito. Centenario 819, por Recoleta. J—29

CORTADOR SUELA COMPETENTE, necesito. Irarrázaval 707. J-30

EMPLANTILLADOR NECESITO, Fábrica Calzado, Irarrázaval 707. J-30

NECESITAMOS ARMADORES Y cortadores de cueros. Fábrica de Calzado. Blanco Encalada 3139. J-29

ARMADORES Y APARADORAS competentes, necesito. Andes 2714. J—29

BUEN SACADOR DE PUNTERAS y corredor de fierro calzado señora, necesita. Placer 59.9 J-30

ZAPATEROS COMPOSTUREROS necesita, Ricardo Santa Cruz 572. 30-J

CORTADOR SUELA PARA MAQUIna golpe necesitamos. San Diego 1310.

ENFERMEDADES
DE OJOS
CLINICA PRIVADA
Dr. AMENABAR O.
EMPLEADOS Y OBREROS:
Lunes y Miércoles: 6 a 7 P. M. — Sábado: 2 a 3 P. M.
21 DE MAYO 578

ZAPATERO COSIDO BLACK Y plantilleros necesito. San Diego 377. 30—J.

FABRICA CALZADO NECESITA aparadoras, maquinistas, cortador cuero. Chacabuco 554.

APARADORAS CALZADO NECESIto. Bascuñán 262.

NECESITO ZAPATEROS BLACK. Jotabeche 241. 31—J

Oficios varios

TALABARTERO OFICIAL NECEsito. Castro 642. 29-J

SE NECESITA BUENA PREPAradora para sombreros de señora. Riquelme 443. 29-J

OPERARIAS PLANCHADORAS Y zurcidoras necesita la Fábrica de Tejidos .Prado 48, esquina Irarrázaval. 29-J

NECESITO ADORNADORAS PARA sombreros y mostrador, buena presencia. Huérfanos 324. J—30

MECANICOS DE MAXIMA COMpetencia en automóviles. Escribir a Casilla 69 E. V. J-29

NECESITO HOJALATERO DE banco, San Ignacio N.o 1063. 30-J

BUENOS MAESTROS HOJALATEros y enchapadores, necesito. Avenida Santa María 0.180. 31-J

NECESITO AYUDANTA ADELANtada en sombreros; se reciben aprendizas. Mercedes N.o 568. 29-J

NECESITO PULIDORES EN BRONce; Tocornal 678. 30-J

NECESITASE 50 OPERARIAS SEpan trabajar bien ropa brin. Dase preferencia antiguas operarias. Benavente 308. 29—J

NECESITO TORNERO MATRICERO, pulidores, niqueladores, hojalateros prácticos repujados y aprendices. San Diego 1358. 29—J

NECESITO OFICIAL GASFITER Baquedano 779.

MAESTRO ELECTRICISTA COMPEtente necesito. Riquelme 368. 31-J

OFICIALES TAPICEROS COMPEtentes necesito. Estado 86.

HOJALATERO PARA CANALES Con herramientas necesito. Rancagua 237.

VULCANIZADORA SHALER COMpro, Plaza Almagro 1127. 20J

PREPARADORAS SOMBREROS necesitamos. Catedral 1878.

PREPARADORAS COMPETENTES sombreros señora, necesito. Pago bien. Puente 685. J—30

APRENDIZ A JOYERO. NECESIto, Joyería, Alameda 711.

NECESITO APRENDICES. FRANklin 1321.

35.— Oficios y servicios diversos. (Pedidos y ofrecidos)

Peluqueros

PELUQUERO NECESITO. DELIcias 54. 29-J

ONDULADOR COMPETENTE PARA casa importante, ofrécese. Echaurren 678. Casa 3 J—29

NECESITO NIÑA PELUQUERA, prefiero que sepa ondulación. Prat 1104. 29—J.

NECESITO BUEN PELUQUERO DE firme. Avenida Matta 380.

PELUQUERO DE FIRME NECESIto. Antofagasta 3216.

Chauffeurs

CHAUFFEUR MECANICO, JAPOnés, serio, honrado, sin vicios ofrécese para manejar Ford. Avenida Central 21.

DINERO

SOBRE HIPOTECA

Tenemos orden de invertir hasta $ 100,000 en primeras o segundas hipotecas en partidas de $ 20,000, $ 30,000 y $ 50,000. Negocios rápidos. Preferimos propiedades centrales de renta. Inútil presentar negocios que sus títulos no estén completamente saneados.

1320 — AGUSTINAS — 1320

LUIS SILVA CORTES & Cía.

OFRECESE CHAUFFEUR FORD recomendado. Teatinos 875.

Cocineras

COCINERA RECOMENDADA puertas adentro se necesita. Sueldo 80 pesos. Tratar, de 2 a 4 P. M., en Santo Domingo 1411. 29—J.

COCINERA COMPETENTE, CON buenas referencias, de preferencia joven, se necesita. San Cristóbal N.o 352, carro 7. 31—J.

COCINERA COMPETENTE Y REcomendada cama adentro necesítase. Los Leones, Avda. San Luis 172. 29—J

COCINERA, PARA AVENIDA MAnuel Montt 694, necesito. Tratar también Agustinas 936. J—29

COCINERA SIN NIÑO. ECHAUrren 61. J—30

DESEO NIÑA PARA LA COCINA. Pedregal 25. 29-J

BUENA COCINERA AUNQUE TENga niño necesito, también empleada comedor. Catedral 1474. 29-J

EMPLEADA PARA LA COCINA, buen sueldo. Maestranza 531. 29-J

COCINERA POCA FAMILIA, NEcesito. Carmen 169. 29—J

EMPLEADA PARA LA COCINA Y comedor, necesito. Avenida Viel 1048. J—30

COCINERA Y NIÑA PARA EL servicio necesito. Nataniel 65. 30—J.

EMPLEADA PARA LA COCINA necesita familia extranjera. Santa Isabel 139. 30—J.

NECESITO COCINERA REGULAR edad, con informes. Libertad 450 1. 31—J.

COCINERA NECESITO CON INforme, 2 personas $ 60 urgente. Carrera 224.

EMPLEADA DE COCINA CON NIña grande se necesita, casa particular. San Martín 766.

NECESITO MAESTRA DE COCINA cama adentro. Alameda 1573.

COCINERA, SIRVIENTE MANO. presentarse. Esmeralda 650. J—30

COCINERA PARA POCA FAMILIA, buen sueldo, necesito. Almirante Barroso 14. J—30

COCINERA, SE NECESITA. MOSqueto 564. J—30

OFICINA BRASIL 22. NECESITO: cocineras, comedor, niñeras, niñas campo, todo servicio.

NECESITASE FUERA SANTIAGO. cocinera bien recomendada, buen sueldo. Matucana 528. J—31

NECESITO COCINERA Y NIÑA DE mano en Catedral 1596. Tratar de 1 a 3. 31-J

AYUDANTA DE COCINA Y LAvandera necesítanse, para restaurant, Bandera 819.

COCINERA BUENA, HONRADA ofrécese con guagua. No importa sueldo Cochrane 279.

NECESITANSE DIARIAMENTE cocineras. Libertad 543.

COCINERA NECESITO. EXPOSIción 300.

COCINERA NECESITO, COMpetente y aseada, con muy buenas recomendaciones. Dieciocho 481. J-30

COCINERA COMPETENTE COCIna española para Club necesítase. Exposición 300.

NECESITO AYUDANTA COCINA.— San Alfonso 7. 30—J

COCINERA TODO SERVICIO, TRES personas, recomendada; buen sueldo. Huérfanos 2992. 29-J

NECESITO COCINERA. COMPAñía 3030. J—29

NECESITO AYUDANTA COCINA, niño mandado. 21 de Mayo 843. J-29

Lavanderas

NECESITO LAVANDERA. ECHAUrren 330. Lavandería S. José. 29—J.

BUENA APLANCHADORA NECESIto, Castro 278, Casita 10.

LAVANDERA, CON BUENAS REcomendaciones, necesito. Nataniel 237.

NECESITO LAVANDERA. PUERtas adentro. Av. España 338.

Mozos

NECESITO MOZO SEPA BICICLEta. Cochrane 434. J—29

NECESITASE MOZO MUY DECENte, competente comedor y aseo de casa, buena edad. Merced 815.

Niños

NIÑO NECESITO, ROSAS 2537.

NECESITO NIÑOS PARA VENDER dulces, ambulante. Nataniel 1826. 29—J

MUCHACHO PARA EL ASEO Y mandados se necesita con recomendaciones, Agustinas 982. 31-J

MUCHACHO HONRADO PARA embalar y cargar necesítase en Morandé 631.

NIÑO COMPETENTE PARA LUStrín necesito. Moneda 2088.

NIÑO 14-17 AÑOS HAYA ESTADO negocio abarrotes, recomendado, necesito. Pinto 1306.

NECESITO NIÑO DE 12 A 14 Años Independencia 861. 30-J

Oficios y servicos Varos

EXTRANJERA ATENDER NIÑITOS ofrécese. N. S. E. Correo 11.

NECESITO EMPLEADA PARA LA mano. Tocornal 636. 29—J.

NECESITO EMPLEADA, SIN NIños para todo servicio, matrimonio solo. Sueldo 45 pesos. Esperanza 42 C. 29—J.

EMPLEADA PARA ATENDER PIEzas, buenas recomendaciones, necesítase. Avenida España 427. J-29

SE NECESITA UNA EMPLEADA joven. Chacabuco 774. 29—J

SE NECESITA EMPLEADA PARA piezas, con buenas recomendaciones que entienda algo de costura. Tratar de 1 a 4. Compañía 2464. J—30

JOVENCITO DECENTE SE OFREce como practicante, o cualquiera ocupación decente. Informes. J. S. P. Aldunate 456. J—29

NECESITO NIÑA AGIL Y DECENte para asea de salas y puerta. Vicuña Mackenna 30. J—29

NIÑERA RECOMENDADA, NECESIto. Recoleta 948. J—29

EMPLEADA PARA LA MANO, NEcesito. Compañía 2646. J—31

EMPLEADA PARA LA MANO, REcomendada, necesito. Rosas 1412. J—29

EMPLEADA PARA NIÑOS NECEsita familia extranjera. Puente 828. J-29

NECESITO UN HORTELANO Y un podador. San Alfonso 549. 29-J

AMA SECA CON BUENAS RECOmendaciones necesito. Exposición 10. 29-J

NECESITO AMA DE LECHE. DOlores 209. 29-J

EMPLEADA PARA CUIDAR DOS niños y ayudar quehaceres necesito. San Diego 1063. 29—J

NIÑERA NECESITO CON RECOmendaciones, $ 50. Catedral 2863. 31-J.

ESPAÑOL SIN VICIOS, OFRECESE ocupación ayudante administrador o llavero para fundo, preferible cerca de Santiago, dirigirse: Calle Santo Domingo. Botería Barcelona N.o 949. 31-J

NECESITO MUCHACHA PARA ayudar quehaceres en casa dos personas. Población Huemul, calle Alberto Romero 2281.

NECESITO EMPLEADA TODO servicio recomendada. Vicuña Mackenna 656. 30—J.

NECESITO REPARTIDOR Y MAyordomo de carretones, para lechería. Inútil presentarse sin buenos informes. San Pablo 3635.

CHIQUILLA PARA AYUDAR A los quehaceres necesítase. Agustinas 2366 (bajos). 31-J

NIÑA TODO TRABAJO, MENSUAL cama afuera o adentro. $ 40 a 50. Chacabuco 92.

PICADORES DE LEÑA, NECESITO. Brasil 95.

JOVEN DECENTE SE OFRECE COmo para administrar hotel o mesonero fuera de Santiago. Dirigirse a J. A., Correo 2.

NECESITO NIÑERA COMPETENte con recomendaciones. Buen sueldo. Bulnes 420. 30-J

NECESITO REPARTIDOR CARNIcería. Maestranza 197. 30J

NECESITO NIÑA DE 13 A 14 Años, para ayudar a quehaceres de casa sueldo: 30 pesos y que tenga buenas recomendaciones de honradez. — Baquedano 411. Almacén. 30J

HACHEROS CON HERRAMIENTAS para cortar leña de cuenta, necesito. General Bustamante 26. 30J

NECESITO NIÑERA 14 A 16 Años. Recoleta 983. 31J

NIÑA PARA EL SERVICIO DE matrimonio, prefiérese del campo. 337. Bandera 337.

EMPLEADA PARA LA COCINA SE necesita en Freire 644.

NECESITO SEÑORITA CON BUEnos informes para atender negocio de hojalatería. San Pablo 1178.

CARRETELERO Y COCINERA, NEcesítase. Maestranza 993.

EMPLEADA PARA TODO SERVIcio, bien recomendada, se necesita. Argomedo 373. J—31

ORQUESTA DE CUATRO PROFEsores, se necesita para luego, horas de trabajo: 12 M. a 2 P. M. y de 8 a 9.30 P. M. Presentar presupuestos a Savoy Hotel.

NECESITO SIRVIENTA DE MANO. Chiloé 1281. 30—J.

NECESITO NIÑA PARA TRABAJO fácil. Cochrane 785.

NIÑERA DE 13 A 15 AÑOS PARA cuidar niño de 15 meses necesito. San Diego 915. 30—J.

NECESITO NIÑA RECOMENDADA para la venta. Paz 964. J—29

SEIS PARCHADORAS DE SACO, necesita. Seminario 393. 30-J

NIÑA PARA QUEHACERES DE casa se necesita. Nataniel 1002. 29—J.

JARDINERO HORTELANO, COMPEtente, con muy buenas recomendaciones, necesito. Prefiero extranjero. Alameda 276. J—29

BATERIA NECESITO. PASTOR Ovalle 181. 29-J

36.—Pensión en familia

SEÑORA ARRIENDA LINDA PIEza amoblada, asoleada, con sin pensión. San Francisco 454. J—31

PIEZA CON PENSION EN CASA de familia honorable, arriéndase. Carmen 43. A-5

FAMILIA OFRECE MUY BUENAS piezas, buena pensión. Maestranza 154. 1.o-Ag.

FAMILIA OFRECE PIEZAS BALcones, asoleadas, baño y pensión, espléndidamente atendida. Serrano 190. 29-J

CASA FAMILIA PIEZA PENSION. Prat 663. 31-J

FAMILIA ARRIENDA PIEZAS balcón, pensión. Recoleta 287. 29-J

FAMILIA ESPAÑOLA ARRIENDA pieza con pensión. Libertad 41. 29-J

DEPARTAMENTO CON SIN PENsión, casa familia. San Diego 440. J—29

FAMILIA OFRECE PIEZAS INTEriores, pensión. Catedral 2429. 31—J.

Av. LA PAZ 271|3, OFRECE PIEZAS con y sin pensión, familia extranjera. 30-J

BONITA PIEZA CALLE, CENTRAL, buena pensión, ofrece matrimonio, familia sin pensionistas. Santa Rosa 32. 30-J

FAMILIA HONORABLE, ARRIENda una pieza con o sin pensión. Pío Nono 40. 31-J

EN CASA DE FAMILIA DE RESpeto arriendo departamento con o sin pensión. Lira 533. 30J

FAMILIA, DEPARTAMENTO PIEza, pensión. Bulnes 30. 30J

FAMILIA EXTRANJERA OFRECE elegante pieza con pensión. Compañía 2539. 1.oA

FAMILIA ARRIENDA PIEZA CAlle. Moneda 2333. 30—J

38.—Préstamos e hipotecas.

PRESTAMO $ 15,000 DESEO OBTEner garantía primera hipoteca, buena propiedad. Dirigirse A. B. Casilla 1148.

NECESITO 20,000 BUENA GARANtía. R. C. — Correo Central.

DINERO OFRECEMOS, BAJO INterés. Huérfanos 1317. Guzmán y Silva.

DINERO FACILITAMOS SOBRE hipotecas. Negocios rápidos. Tenemos partidas de $ 20,000, $ 30,000, $ 50,000 y $ 100,000. Agustinas 1320. Luis Silva Cortés y Cía. Ag-1.o

40.— Profesionales

ZURCIDOS INVISIBLES: NOTAble zurcidor japonés. Especialista único. Especialidad en viraduras. Transformaciones perfectas. San Diego 228. Teléfono 667. No confundirlo. Se evitará molestias. Señal: letrero luminoso. 28—Agost.

LUIS MANUEL RODRIGUEZ, Abogado. Amunátegui 225. 31 A.

ARQUITECTO EXTRANJERO. — Construcciones y transformaciones. Dirigirse: "Arquitecto", Correo Central. A-13

CONDOR 1158, CASA ANTIGUA, única, especialidad zurcidos invisibles. Jersey, viraduras, hechuras. Transformaciones. Ag-17

DIVORCIOS, NULIDADES DE MAtrimonios, posesiones efectivas, quiebras, convenios comerciales, cobranzas de cheques, letras, juicios criminales y toda tramitación legal atiende diariamente el abogado Jaramillo Arteaga, anticipando fondos según convenio. Consultas: Agustinas 1148, 2.o piso, oficina 4. (Galería Antúnez). Ag-2

ZURCIDOS INVISIBLES, VIRAduras sobretodos, ternos. Merced 776. 29-J

41.—Prendas de vestir

SOBRETODOS REGALADOS, DEpósito casimires, precio fábrica, $ 12. Sección sastrería, hechuras, 70. Vicuña Mackenna 1080. 21-Ag.

ABRIGOS NUTRIA ELECTRIC, Murmel, visón, echarpe kolinsky, capa herminette, vendo cualquier precio. Merced 390. 31-M

ABRIGOS Y TERNOS DE OCASION de todas medidas, colores y corte de moda vende con facilidades pago "La Cantábrica", Esmeralda 863, entre 21 de Mayo y San Antonio. Ag-1.

42.—Personas buscadas

DESEO SABER EL PARADERO DE mi hermana Dominga Aguilar Canales. Dirigirse a Matilde Aguilar Canales. Valparaíso. Playa Ancha. Las Havas 18. J—29

A LA SEÑORA ROSARIO GILberto, que tuvo casa de Pensión en la calle Sotomayor, entre Huérfanos y Compañía en el año 1922, se le necesita para asuntos que le conviene. Catedral 2513. 1.o-Ag.

EMA RAMIREZ DESEA SABER DE su padre Juan de Dios Ramírez. Sotomayor 252. J—30

DESEO SABER DE MI HIJO CARlos Rojo Rojo.—Juana Rojo. Dirigirse por carta al Correo 2.

DON VICTOR BERLY E HIJO José Berly Schneider ex-oficial de policía se encuentran en Potrerillos. La Mina, desde hace dos meses. 2-Ag.

43.—Profesionales pedidos y ofrecidos.

FARMACEUTICA, SEÑORITA, necesítase para regentar botica. Tratar: Gálvez 1252. 29—J

FARMACEUTICO NECESITA. SAN Pablo 2002 esquina Brasil. J—30

FARMACEUTICO, SEÑOR O SEñorita necesito para pueblo entre Valparaíso y Santiago. Dirigirse: señor Pablo A. Bauer. Valparaíso. J-31

44.—Remates.

ARTURO SANCHEZ, MARTILLEro. Ordenes: Bascuñán 120. 30—J

REMATE HOY 2 P. M., MERCAderías, muebles, Cochrane 1038.— Véase aviso preferente.—Luis Abello.

Llámase la atención
a los interesados hacia un aviso que se publica en "El Diario Ilustrado", sobre propuestas públicas de artículos destinados al servicio de las escuelas fiscales.
El Director General de Educación Primaria.

REMATE ALMACEN ABARROTES. Hoy Jueves, a las 2 P. M., calle San Francisco 1204, esquina Marina Gaete. Por orden de su dueño, remataré: Instalaciones con derecho local, romana de palanca 800 kilos, marca Howe; romana de 500 kilos; molinillo americano N.o 7, balanzas Howe, pesos, frascos muestrarios, depósitos, damajuanas, chuicos, barriles de cien litros, 500 botellas vacías vineras, 600 cerveceras, sacos vacíos, té empaquetado y a granel, café, cajones azúcar pan, azúcar granulada, arroz, fideos finos, chocolate, confites, galletas, cocoa, canela, aceite Sasso, Bau, Panisello, Rayo, Picó; salmón, sardinas, choros, duraznos, piñas, mermeladas, miel Palma, leche, parafina, espíritu, grasa, jabón, soda, 20 cajones velas, resmas papel sulfit, trigo, alpiste; chancaca, sacos sal costa y fina; ají importado; pimienta, cominos, cigarrillos finos y corrientes y otros a la vista.—Juan Campanella. Ordenes: Maule 1008, casa 5.

REMATE DE ABARROTES Y MUEbles.—Hoy Jueves 29, a las 3 P. M., en calle Bascuñán 120, casa particular. Por cuenta de quien corresponda remataré al mejor postor el saldo de las mercaderías de un almacén y algunos muebles de consignatarios. Hay 800 latas sardinas, varias marcas, 200 latas aceite fino, Bau, Escudo y Flora, choritos, choros, 250 latas salmón, miel de palma, salsa tomate, espárragos, duraznos, latas grasa, sacos alpiste, 2,000 paquetes cigarrillos Joutard, 500 tazas para té, 35 docenas platos, gran cantidad de fierro enlozado, como ser, ollas, cacerolas, teteras para agua y para té, cafeteras, lecheras, bacinicas, copas, vasos, galleteras, filtro, dos romanas legítimas de 500 kilos, una Howe, otra Fairbanks, amoblado para dormitorio, comedor, escritorio, sala, gran cocina económica, otra chica, sillas, mesas y muchos artículos a la vista.—Arturo Sánchez O., Martillero.

45.—Rodados, accesorios y caballos. (Compra y venta).

VENDO BICICLETA PEUGEOT. Andes 3755, casa 24. 2-Ag.

SE VENDE UNA CARRETELA CON apero. G. Velázquez 330. Tratar de 12 a 2. J—29

CARRETON DOS RUEDAS CON REsortes para dos toneladas, compro. Huérfanos 2448. J—30

COMPRO CABALLO TIRO SOLO. San Alfonso 1493. J-29

CARRETELA APERADA CON CAballo tiro solo vendo. Verlo y tratar. Chiloé 1127. 29—J.

VENDO MEDIO EJE DEL 88. Verlo Chiloé 1127. 29—J.

CICLISTAS: CUENTA FABRICANte vendo bicicletas G. A. C. (Españolas) recién llegadas, carrera y paseo. Diez de Julio 1274. 30—J.

VENDO MOTO CON SIDECAR Harley Davidson, garantida. Concepción 1010. 31—J.

BICICLETA Y MAQUINA SOLDAR al oxígeno vendo. Diez de Julio esquina. Las Quintas N.o 0114.

COMPRO CABALLO TIRO SOLO. Maestranza 993.

CARRETELA CHICA, OTRA GRANde, regalo. Avenida Paz 205.

BICICLETA PEUGEOT, MEDIA pista, flamante, vendo. Franklin 1155.

VENDO VICTORIA COCHE CAMpo. Av. España 338.

46.—Radiotelefonía.

SE VENDE TRASMISOR Y RECEPtores. Galería San Carlos 9. 30-J

47.—Servicios y cosas útiles para familias

CHOMPAS, GRUESAS, DE FANTAsía, tejidas de punto, $ 11; chalecos, $ 16; trajecitos niñitos, $ 10. Vende la Fábrica: Subercaseaux 659. A-5

REALIZO RIBETES DORADOS para sombreros a $ 3 ciento. Maquinitas para tejer choapinos $ 2 con dibujo gratis. Galería San Carlos 1. 5—Agosto.

CON $ 10 SEMANALES ENTREGA ternos de casimires, pura lana, desde $ 180. Llevo muestras y pruebo a domicilio. Sastrería Dattoli. Morandé 720. J—30

SE VENDE DE OCASION COCHE para guagua, flamante, en San Isidro 79. 29-J

AGUSTINAS 1580, VENDESE TRAjes, facilidades, recibo hechuras. 27-Ag.

ONDULACION MARCEL, 3.00; CORte, 2.00. Rosas 948. 30-J

COMPRO LANA Y COLCHONES, usados. 21 de Mayo 773. Ag-4

ONDULACION MARCEL $ 3, CORte de melena, $ 2. Masajes faciales. Manicure. Puente 576. 20-J

REBAJA DE PRECIOS: MELENA, $ 2. Ondulación Marcel, $ 4. San Diego 550. 29—J.

PIELES DE AVESTRUZ, REGIAS, sobrecamas de pieles avestruz véndese barato. Fariña 440. 31-J.

LANA PARA TEJER NECESITO lindos muestrarios. Toro Mazotte 193. 30-J

PEDICURO. SAN DIEGO 85, 9 A 12—2 a 7.

SOMBREROS IMPORTADOS DE señora, por cambio de local, liquidamos desde $ 18 a 60. Pasaje Matte 41. 30-J

SE HACEN TRAJES DE SEÑORAS, se corta y da probarlo, precios bajísimos. Campo Marte 221.

LANA PARA TEJER A MAQUINA, palillos y alfombras, vendo barata. Brasil 727.

HILADOS DE COLORES PARA TEjer a máquina, realizamos, desde 15 pesos kilo. Subercaseaux 659. A-3

SEÑORITA MANICURE NECESITO. Bandera 324.

LAVANDERIA PUEDA LAVAR ROpa hotel, puede pasar. Delicias 3394.

48.—Socios capitalistas e industriales. (Pedidos y ofrecidos).

NECESITO SOCIO PARA AMPLIAR agencia vinos de marca, con reparto propio. Avenida Matta 277. 30-J

CRIANZA DE GALLINAS. SE DEsea encontrar un socio entendido y con capital para dedicar un terreno cerrado de 60,000 metros en la costa de Valparaíso a la crianza de aves y negocio de huevos. Dirigirse por carta a casilla 3050, Santiago. 31-J

Remate Judicial

DE LAS MAQUINARIAS, INSTALACIONES Y GALPONES DE LA FABRICA DE TEJIDOS Y MALLA DE ALAMBRE

1871 - Santa Elena - 1871

A una cuadra paradero camiones Maestranza

El Viernes 30 del presente, a las 10 de la mañana

Por orden del árbitro liquidador de la Sociedad Voisenat-Montt

— HAY: —

Motor eléctrico corriente alterna de 3 HP., con su tablero y resistencia. Trasmisión de acero con descansos y poleas de fierro. Romana de plataforma de 500 kos. Instalación completa para hacer malla de nudo para potreros. Instalación completa para cercos de tipo Favorita. Dos máquinas para malla corriente. Fuelle, taladro a mano y trasmisión. Marcos de fierro para puertas de potreros. Saldos de rejilla de alambre, tablones de lingue, etc.

Un galpón de 5x30 mts. de largo, techumbre de fierro negro de 6 y 7 pies en buen estado, enmaderación de roble, pilares, costaneras, pies derecho etc.

Y demás a la vista el Jueves de 2 a 6 P. M.

PAGO AL CONTADO.

VICTOR ARAYA L.
Martillero de Hacienda.

Remate de Prendas de Plazo Vencido

El Jueves 29 de Julio, a las 9.30 A. M., el martillero señor Aldunate, rematará en la **Casa de Préstamos LA SANTA ROSA, Avenida de las Delicias N.o 3061**, las prendas no rescatadas y comprendidas entre los números 35,179 a 37 mil 70 y 11,015 a 11,516.

Hay: Cortinas, máquinas de coser, cortes de casimir, pieles muebles, plaquées, etc.

El Jueves 29 de Julio, a las 10.30 A. M., el martillero señor Correa, rematará en la **Casa de Préstamos LA NUEVA ESMERALDA, calle San Diego 1925**, las prendas no rescatadas y comprendidas entre los números 66,032 a 67,066 y 21,163 a 22,247.

Hay: Cortes de casimir, ponchos, ternos, muebles, manteles, armas de fuego, etc.

El Jueves 29 de Julio, a las 2 P. M., el martillero señor Eyzaguirre, rematará en la **Casa de Préstamos EL GLOBITO, Avenida Matta 1042**, las prendas no rescatadas y comprendidas entre los números 16,531 a 18,935 y 39,684 a 41569.

Hay: Cortes de casimir, máquinas de escribir y coser, muebles, pianos, alhajas, etc.

El Jueves 29 de Julio, a las 4 P. M., el martillero señor Jorquera rematará en la **Casa de Préstamos LA MARAVILLA calle de San Diego 1802**, las prendas no rescatadas y comprendidas entre los números 81,021 a 83,217.

Hay: Bicicletas, ponchos, cortes de casimir, manteles, maletas de cuero carpetas, etc.

Las prendas estarán a la vista desde dos horas antes del remate.

PAGO AL CONTADO.

EL INSPECTOR.

El Viernes 30 de Julio, a las 9 1|2 A. M., el martillero señor Cortés, rematará en la **Casa de Préstamos LAS DELICIAS, calle San Pablo número 3101**, las prendas no rescatadas y comprendidas entre los números 84,163 a 86,638 y 20,049 a 22,313.

Hay: manteles, cortes casimir, bicicletas, máquinas coser, plaquées, alhajas.

El Viernes 30 de Julio, a las 10 y media A. M., el martillero señor Aldunate, rematará en la **Casa de Préstamos LA SAN PABLO, calle San Pablo N.o 3202**, las prendas no rescatadas y comprendidas entre los números 60,937 a 62,019 y 39,380 a 41,156.

Hay: ternos, rebozos, máquinas coser, armas de fuego, cortes casimir, joyas.

El Viernes 30 de Julio, a las 2 P. M., el martillero señor Eyzaguirre, rematará en la **Casa de Préstamos LAS DOS ESTRELLAS, calle M. Montt N.o 2892**, las prendas no rescatadas y comprendidas entre los números 22,267 a 23,899 y 73,508 a 75,350.

Hay: ternos, cortes casimir, rebozos, plaquées, ponchos, muebles, manteles

El Viernes 30 de Julio, a las 4 P. M., el martillero señor Jorquera, rematará en la **Casa de Préstamos LA SAN VICENTE, calle B. Encalada N.o 2781**, las prendas no rescatadas y comprendidas entre los números 13,679 a 14,832 y 82,162 a 85,317.

Hay: Máquinas coser, ternos, cortes casimir, manteles, sillas montar, joyas.

El Viernes 30 de Julio, a las 3 P. M., el martillero, señor Meza, rematará en la **Casa de Préstamos "LA SANTA JUANA", calle San Borja N.o 171**, las prendas no rescatadas y comprendidas entre los números 56.805 a 58.557 y 32.449 a 33.719.

Hay: máquinas coser, ternos, ponchos, cortes casimir, piezas lienzo, alhajas.

Las prendas estarán a la vista desde dos horas antes del remate.

PAGO AL CONTADO.

EL INSPECTOR.

Remate Judicial

DE LAS MAQUINARIAS, INSTALACIONES Y GALPONES DE LA FABRICA DE TEJIDOS Y MALLA DE ALAMBRE

1781 Santa Elena 1781

A una cuadra paradero camiones Maestranza

El Viernes 30 del Pte., a las 10 de la mañana

Por orden del árbitro liquidador de la Sociedad Voisenat-Montt

— HAY: —

Motor eléctrico corriente alterna de 3 HP. con su tablero y resistencia. Transmisión de acero con descansos y poleas de fierro Romana de plataforma de 500 kilos. Instalación completa para hacer malla de nudo para potreros. Instalación completa para cercos de tipo Favorita. Dos máquinas para malla corriente. Fuelle, taladro a mano y transmisión, marcos de fierro para puertas de potreros. Saldos de rejilla de alambre, tablones de lingue, etc.

Un galpón de 5x30 mt. de largo, techumbre de fierro negro de 6 y 7 pies, en buen estado, enmaderación de roble, pilares, costaneras, pies derechos, etc., y demás a la vista el Jueves, de 2 a 6 P. M. PAGO AL CONTADO.

VICTOR ARAYA L.,
Martillero de Hacienda

Remate

El 25 de Agosto, a las 2 de la tarde, se rematará en el 5.o Juzgado Civil de Mayor Cuantía la propiedad:

MOLINA 558

Mínimum: $ 25,000

al contado. Más bases y antecedentes en el Juzgado indicado, expediente Enrique Araya, autorización para vender y en la oficina del abogado don Victor A. Salas Romo, Compañía 1325.

REMATE DEL MENAJE DE CASA Y BIBLIOTECA

DE LA TESTAMENTARIA DEL SEÑOR JUSTINO CERDA

CURA-PARROCO QUE FUE DE SANTA ANA

CALLE DE LA CATEDRAL 1674

HOY JUEVES 29

A las 2 P. M. se rematará la BIBLIOTECA y el VIERNES a las 2 P. M., el MENAJE DE CASA

BIBLIOTECA.—Obras chilenas de ROMAN (Dic. de chilenismos), Historias por Mons. Errázuriz, Fernández Concha, Vergara, etc., César Cantú. Venida del Mesías, por LACUNZA; 71 vol. de Rivadeneira, obras de Teología (Suma de Sto. Tomás) en castellano, filosofía, sermones., etc. m. ó m. 1,000 vol.

ESTANTERIAS.—6 estantes abiertos tipo americano, 3 estantes de 3 cuerpos, 2 estantitos importados de nogal. **Ricos muebles de caoba:** sofá tallado, sillas talladas y lisas, **piana de caoba** muy antigua, mesa de centro y de arrimo, **6 docenas de sillas de doblar de lingue.**

MENAJE DE CASA

SALON-ESCRITORIO.—Rica alfombra de Smirna de una pieza 5 1|2 x 3 1|2, lámpara de bronce, cuadros antiguos al óleo, **escritorio y dos estantes madera negra con filetes de bronce,** franceses; amoblado de cuero; 2 **sofás y 6 sillones en perfecto estado; cálices y copón de plata,** máquina de escribir Remington portátil, rico tintero de ónix y bronce.

SALA.—Alfombra tripe cortado, cortinas felpa, dos boules de marquetería de carey y bronce, relojes de bronce antiguos, biombo y mesas doradas, cuadros al óleo, grabados, amoblado de Jacarandá Luis XVI tallado.

ORATORIO Y SACRISTIA.—Altar de madera con dorados y tabernáculo de bronce, ángeles adoradores, ángeles candelabros, faroles para luz, jardineras bronce, sillón Dagoberto, cuadros antiguos, grabados, 2 boules de nogal con mármol, **grupo La Piedad, de madera tallada** antiguo, hermosa estatua de madera tallada **Virgen del Carmen,** candeleros y candelabros de bronce, floreros y manteles para altar, cómoda para ornamentos, armonium chico, etc.

HALL.—Linda colección de muebles coloniales: Gran armario tallado, escritorios, bargueños, tallados y con incrustaciones, ocho grandes sillones tallados con doble águila, telas para piso antiguas, un billar para carambolas y útiles, dos sillones de balanza de Viena, Jazmín del Cabo.

ESCRITORIOS.—Magnífico escritorio americano con archivadores y casilleros de nogal importado, ricos muebles de nogal con tapiz de marroquí rojo, cuadros al óleo y grabados, caja de fierro Milners con dos chapas, moderna, con muy poco uso, 6 sillones de nogal y teak.

DORMITORIOS.—Rica cómoda escritorio de jacarandá interior de roble, ropero con espejo, cómoda chiffonier y velador, todo de jacarandá, catre de bronce Luis XV importado, cuadros religiosos.

COMEDOR.—Aparador y dos trinches de nogal con mármol, sofá y un sillón y 6 sillas de nogal y cuero, 12 sillas tapizadas, reloj Welsminster, servicios de porcelana y loza, cubiertos, caja con cubiertos, servicios de plaqué, bandejas, piezas de centro, floreros y otros objetos de plaqué.

VARIOS.—Destiladera con piedra de Mendoza, ropero guardarropa de 3 cuerpos de nogal, varios roperos de cedro, cómodas de caoba, de jacarandá, cómodas escritorios, estantes de caoba con cedro.

UN COCHE CON DOS CABALLOS

La BIBLIOTECA estará a la vista hoy Jueves desde las 9 1|2 de la mañana y el MENAJE DE CASA desde esa misma hora.

PATRICIO ALDUNATE,
Martillero de Hacienda y Municipal.

Remate Judicial

DE MUEBLES Y CAJAS DE FONDO DEL CONCURSO DEL BANCO GARANTIZADOR DE VALORES. (POR ORDEN DEL 4.o JUZGADO CIVIL Y CUENTA DEL SINDICO)

MAÑANA VIERNES 30, A LAS 2 P. M.

840 — HUERFANOS — 840

MUEBLES.—Amoblado comedor. aparador, dos trinches, mesa y 12 sillas, mesa lectura de 3 x 1.40, sofá, dos sillones y dos sillas, tapiz cuero, sillas y sillones sueltos, estante, bajo, roble americano, estantes varios, mesas y escritorios con y sin paño, escritorios parados, archivadores, pisos y sillas giratorios, etc.

CAJAS DE FONDO PARA BANCOS, AGENCIAS, JOYERIAS.

Caja Marvin Safe y Cía., con ruedas, de 2.25 mt. x 1.15 y 1.75. Caja bóveda, Marvin Safe y Cía., 2.15 mt. x 0.85 y 1.75 mt. Caja Milners de dos puertas, 1.80 x 0.75 x 1.50 mt. Caja sin marca de una puerta, de 1.85 mt. x 0.40 x 1 mt.

VARIOS.—Mamparas y puertas mamparas, divisiones, estufas a gas, ventilador eléctrico, reloj de pared, ganchos de luz, galerías madera y vidrios, lavatorios, desagües, etc., etc.

A la vista desde hoy, a las 10 A. M. Pago al contado.

ERNESTO GOYCOLEA W.,
Martillero de Hacienda.—Oficina: Bandera N.o 260

REMATE

Por acuerdo de los herederos de don Ignacio Ureta, ante el compromisario don Isidoro Vásquez Grille, y en la Notaría del señor Vergara Rodríguez, en Santiago, calle Morandé N.o 242, se rematará el 30 de Agosto próximo, a las 4 P. M., el fundo

ALICAHUE

ubicado en el departamento de La Ligua, por el mínimum de

$ 3.000,000.00

Inferior en $ 792,200 a la tasación practicada últimamente por el ingeniero de la Caja de Crédito Hipotecario, don Manuel Ossa Covarrubias. El precio del remate se pagará con $ 800,000 al contado y el saldo en dos dividendos iguales a uno y dos años plazo, con el 8 o|o anual de interés.

El fundo no reconoce ningún gravamen; pero el comprador puede tomar en la Caja de Crédito Hipotecario un préstamo ya acordado por un millón de pesos, debiendo entregar a la sucesión los bonos de ese empréstito por su valor comercial y a cuenta del saldo insoluto.

El fundo tiene una superficie aproximada, según plano, de 46,000 cuadras, de las cuales 1,250 cuadras, más o menos, son de potreros de riego, apropiados para alfalfa y siembras. El resto se compone de cordilleras e invernadas pastosas que se dedican a la crianza de ganado vacuno.

El fundo se vende ad corpus, con sus usos, costumbres y servidumbres y sus derechos de agua, que son la mitad de las del río Alicahue y la mitad de las que se acumulan en un tranque que existe en la cordillera.

Para consultar las bases, antecedentes y el plano, verse con el compromisario de 10 a 12 M., en su casa, Compañía N.o 2850, y de 2 a 6 P. M., en su estudio, Morandé 676.

Para visitar el fundo, dirigirse en Santiago al compromisario o por telégrafo a Alicahue, a don Guillermo Silva Somarriva.

REMATE

CAJA DE CREDITO POPULAR

TEATINOS ESQUINA MAPOCHO

Por acuerdo del Consejo se rematarán las prendas cuyos empeños han vencido hasta el 31 de Mayo último, y comprendidos entre los números 92,180 y 95,101.

EL SABADO 31 DE LOS CORRIENTES DE 2 P. M. ADELANTE, EN SU LOCAL, TEATINOS N.o 975

EL REMATE SERA UNICAMENTE DE MUEBLES Y ROPA

— HAY: —

MUEBLES.—Amoblado de salón y dormitorio, cuadros, espejos, etc.

ROPA.—Cortes de género, ternos, mantas de castilla, manteles, pieles, trajes de señora, zapatos, etc., etc.

Además, hay un lote de alhajas del remate anterior

A LA VISTA DEL PUBLICO EL VIERNES 30, DE 10 A 12 Y DE 2 A 5, Y EL SABADO 31 DE 10 A 12 EN EL LOCAL INDICADO

El pago debe hacerse al contado al momento del remate.

Los interesados pueden renovar sus préstamos hasta el momento de la subasta.

EL DIRECTOR.

REMATE JUDICIAL

Y VOLUNTARIO DE MENAJES DE CASA

Una góndola salón Dodge para pasajeros y una biblioteca, de orden de una sucesión

865-AGUSTINAS-865

DEPARTAMENTO MENAJES

EL VIERNES 30 del Pte., de 10 a 12 y de 2 adelante

Por decretos del 2.o y 5.o Juzgados Civil, Juzgado Especial de Apelaciones, Juzgados de Subdelegaciones rurales, juicios Rumbit con Rafael Manríquez, Castro con Martínez, Jeria con López y otros, Compañías de Seguros, varias sucesiones y consignatarios.

— HAY: —

Rico autopiano **Howard** mueble de caoba con piezas, otro marca **Leonhardt** flamante, pianos verticales marcas **Cast, Baldwin** y otros, pianos de estudio, Victrolas Victor mueble roble americano, Aeolian mueble boul de caoba, Impretahor mueble de roble americano y otras marcas de mueble y sobremesa.

AMOBLADOS de **salón, sala, escritorio, comedor, dormitorios de 1, 2 y 3 cuerpos, fumoir, hall,** etc., en diversos estilos. Espejos biselados marcos dorados de gran tamaño, **vitrinas,** mesa de centro, adornos para salón, figuras de mármol, bronce y composición, cortinajes, alfombrados de tira y de una pieza, etc.

ARTICULOS de menaje en general, artículos sanitarios, tinas de fierro enlozado, calentadores a gas, leña y carbón, lavatorios de desagües, bidets, excusados silenciosos, excusados portátiles, lluvias, botiquines, espejo, útiles de toilette, etc.

ROPEROS, guardarropas, peinadores, cómodas y veladores sueltos, catres de bronce, fierro con bronce y fierro sólo, marquesas, colchones de lana y crin, ropa de cama, divanes, servicios de lavatorios, etc.

SILLAS DE VIENA, sillas para jardín, amoblados mimbre, paragüeros con espejos y asiento, sillas de montar, bicicletas, velocípedos, estufas a gas, carbón y parafina, etc.

COCINAS a gas y económicas, en caldero y horno, batería de cocina, estantes para despensa, mesones, mesas forro zinc, id. con mármol, estantes para botellas, etc.

Cajas de fondos diversos tamaños, escritorios para oficinas, prensas de copiar, amoblado para oficinas, cortinas para galería, etc., etc.

Venderé en este remate en los salones del primer piso una valiosa biblioteca con obras de: Derecho, Legislación, Jurisprudencia, Literatura, Religión, Teología, Filosofía, Historia, Ciencias, Economía, Biografía, Diccionarios, revistas y periódicos antiguos etc., etc. **demás a la vista desde hoy.**

VICTOR ARAYA L.,
Martillero de Hacienda.

FERIA EDUARDO RODRIGUEZ & CIA.

CALLE EXPOSICION ESQUINA DE ANTOFAGASTA

FERIA MAÑANA VIERNES

— A LA 1.30 P. M. —

REMATAREMOS:

LLEGADOS DE LAUTARO

20 BUEYES GORDOS MUY SOBRESALIENTES.

LLEGADOS DE "LO CAÑA"

10 VACAS PARIDAS de ternero chico, buenas lecheras.

LLEGADOS DE BULNES, CHILLAN Y LONTUE

23 BUEYES DE TRABAJO en muy buen estado.
38 VACAS mestizas para engorda.
33 NOVILLOS de 2 y 3 años para engorda.

LLEGADOS DE LOS ANGELES, TEMUCO, VICTORIA Y OSORNO

28 NOVILLOS GORDOS buena clase.
24 BUEYES GORDOS mestizos.
40 VACAS GORDAS sobresalientes.

DE OTRAS PROCEDENCIAS.— 55 CABALLARES de arado, tiro y silla. VACAS PARIDAS DE TERNERO CHICO.—CHANCHOS GORDOS.

REMATE DEL MENAJE DE CASA

DE DON RICARDO CHARME ECHAZARRETA

POR CAMBIO DE RESIDENCIA

HOY JUEVES DE 10 A 12 Y DE 1.30 ADELANTE

(AUNQUE LLUEVA)

COMPANIA 1335 - Interior

— HAY: —

SALON Luis XVI.—Autopiano de primer orden flamante, amoblado importado nogal francés, espejo y consola mármol rosado, mesa centro y pedestales finos, musiquero de marquetería y rollos para autopianos, estatua mármol floreros altos de cristal, muñeca, buenos cuadros, cortinas, lámpara de Baccarat de nueve luces, rica alfombra Smyrna 3x4, **Victrola Víctor de caoba,** etc.

SALON Luis XV.—Piano Bluthner de media cola, amoblado nogal tallado tapiz brocato color oro y azul; juego de mesas y pedestales del estilo par vitrinas doradas, consola y espejo, jarrón porcelana de Austria, biscuit de Sevres, botella porcelana Doulton, chiches y porcelanas finas de todo gusto, biombo dorado y pintado al óleo, cuatro hojas; **gran cuadro de Antuco Smith** y otros, par cortinajes, lámpara alfombra, espejo caoba tres cuerpos, etc.

HALL Y VESTIBULO.—Amoblado confortable de cojines tapiz brocato rojo, otro amoblado tallado tapiz felpa listada, paragüero y lámpara del estilo de los muebles, escritorio cortina roble americano, sillón de marroquí, estante para libros, caja fondos **reloj Wesminster** de pie, espejo veneciano, muebles japoneses, lámpara farol idem, cortinajes, mesota persa, sofá Viena, idem Imperio, caoba, jardineras, mueble Luis XV para sombreros, brasero bronce antiguo, cuadros, alfombra, mecedora de roble linoleum y alfombra de escala, varillas bronce, etc.

COMEDOR.—Amoblado roble americano importado y sillas idem, mesa redonda de correderas carpetas, manteles hilo, servilletas, servicios de mesa porcelana y loza inglesa, idem de cubiertos, ponchera, cristalería Baccarat, jarros, paneras, mantequilleras, alcuza fruteros, platos cristal para dulces, canastillos, piezas para frutas, **ensaladeras cristal** Baccarat, gran bandeja plaqué, reloj mural roble americano, aguamaniles plaqué, platos de plata y saleros idem. copas para Rhin, lámpara, alfombra, platos colgar, cuadros, etc.

DORMITORIOS.—Amoblado Luis XVI de caoba tres cuerpos con espejos interiores, marquesa cubiertos cristal; otro idem bombé color natural, amoblados de dos cuerpos americano y Luis XVI, y veladores con espejos; pareja catres bronce, catre bronce cuadrado importado, idem al laqué, colchones de lana, sobrecamas de seda piel de Vicuña y blanca, servicios lavatorio porcelana y enlozado, amoblado de asiento, mueble Emperatriz, chiffonier caoba, sillas volantes, alfombras, etc.

FUMOIR.—Amoblado Dagoberto, linda mesita de juego, sofá Imperio y sillas idem de caoba, cuadros, espejo, biombo terciopelo importado, etc.

BAÑO.—Tina enlozada, calentador, lavatorios desagüe, columna y mural, bidet de lluvia piso laqué, lluvia, cortina dos llaves, espejos al alqué, etc.

COCINA Y VARIOS.—Cocina económica y a gas, carnicera, ollas cacerolas, buena batería, tetera, escaleras de tijeras, plantas jardineras, cuadros, etc.

NOTA.—En la mañana se rematará el tercer piso que comprende: Dormitorio, Hall, Baño y Cocina.

A LA VISTA HOY JUEVES, DESDE LAS 9.

CASILLA 4014

E. ROBUSTIANO VERA

Remate Judicial

DE MERCADERIAS Y MUEBLES

HOY JUEVES A LAS 2 P. M.

Lord Cochrane 1038

— HAY: —

Una romana de 1,500 kilos, romanas de 500 kilos, 300 kilos y de 123 kilos importadas; balanzas Howe, molinillo, estantería, mostrador, vidrieras paradas, tendidas; depósitos parafineros de patente.

ABARROTES: conservas, duraznos, salmón, tomates, arvejas, mermeladas, sardinas, 1,000 saquitos sal fina, 30 cajones azúcar pan, papel, aceite Bau y varias marcas, café.

MUEBLES: Rico amoblado comedor estilo inglés, sillas comedor Viena.

HALL: Medio amoblado salón, escritorio, estantes libros, dos máquinas escribir, pedestales, cuadros, mesas, silla giratoria, máquina Singer pie y mano roperos, cómodas, veladores, peinadores, catres gemelos y de niños, catres varios, colchones, mesas centro, cocina, útiles cocina, arneses, jarrones artísticos, victrolas, cunas, motores para victrolas, lotes tablas, palos, planchas zinc, cantidad herramientas, palo bandera, bandera chilena, y mucha cantidad de artículos a la vista.

LUIS ABELLO.

Remate del Menaje de Casa

DEL SEÑOR HECTOR ASTABURUAGA

715-Carmen-715

CASI ESQUINA AV. DIEZ DE JULIO

Hoy Jueves 29 del presente

A LAS 2 P. M.

POR AUSENTARSE DE SANTIAGO

— HAY: —

SALON.—Rico amoblado dorado enjuncado estilo Luis XVI tapiz gobelino con sofá, dos sillones, un bergere y cuatro sillas; vitrina dorada con cristales biselados, juego de mesa de centro y pedestales dorados, dos trumeaux con consolas mármol rosa; sillas doradas de fantasía, **VICTROLA VICTOR MUEBLE BOUL DE CAOBA** con escogida colección de discos; jardinera loza mayólica con pedestal, figuras de bronce, cuadros al óleo medallones al pastel, alfombrado tripe cortado de una pieza lámpara de bronce y cristal de 7 luces, etc.

ESCRITORIO.—Amoblado estilo Chesterfield tapiz cuero marroquí mesa escritorio enchapada en roble sillón de viena, estante para libros, grabados ingleses, lámpara eléctrica de sobremesa útiles, etc.

COMEDOR.—Lindo amoblado estilo colonial tallado con aparador bajo, trinche vitrina, mesa redonda y sillas tapiz cuero amoblado estilo Chesterfield tapiz brocato seda azul, servicio porcelana, cristalería, cuchillería, plaquées finos, reloj de campana Westminster gobelinos con marco, lámpara de bronce seis luces, etc.

DORMITORIO N.o 1.—Rico amoblado Luis XVI de roble americano con marquetería, aplicaciones de bronce, cubiertas cristal lunas biseladas con ropero de tres cuerpos toilette, chiffonier y dos veladores; catres de bronce gemelos, mesa de centro roble americano, escritorio de señora con espejo y cubierta cristal, sillas tapizadas, lámpara de velador, alfombrado de una pieza, lámpara plafonier, etc.

BAÑO.—Tina de fierro enlozado llaves niqueladas calentador presión, lavatorio de mármol y níquel de desagüe baño de lluvia de fierro enlozado, espejo marco laqué, útiles, etc.

DORMITORIO NIÑO.—Lindo amoblado pintado al laqué con mármoles blancos y lunas biseladas, con ropero de un cuerpo, catre al laqué colchón olimpia, servicio lavatorio fierro enlozado, etc.

HALL.—Amoblado estilo colonial tapiz felpa de seda listado con sofá, dos sillones y cuatro sillas, mesa redonda del mismo juego, pedestales, bastonera enjuncada, paragüero con asiento y luna biselada, mesas ratonas delanteros, lámpara colonial de seis luces, etc.

VARIOS.—Cocina a gas de sobremesa; otra económica con caldero y horno estantes, carniceras, mesas, batería de cocina de fierro enlozado linoleums para pasillo, útiles de menaje etc.,

Y DEMAS A LA VISTA HOY DE 2 A 6 P. M.

VICTOR ARAYA L.
Martillero de Hacienda.

REMATE del Menaje de Casa

DE LA SEÑORA KAETE R. v. DE CLEVE

(POR AUSENTARSE DEL PAIS)

590-MOSQUETO-590

Hoy Jueves a las 2 P. M.

— HAY —

SALON.—Amoblado tallado estilo Jacobo tapizado en **tona,** compuesto de: sofá, 2 sillones y 2 sillas, **mesas y pedestales** tallados, 2 grandes jarrones Genory, cortinajes, cuadros al óleo, lámpara eléctrica de fierro, choapinos, etc.

COMEDOR.—Gran amoblado tallado estilo William and Mary compuesto de: aparador con vitrinas, trinche, vitrina, mesa de correderas, mesa de té, 2 sillones y 10 **sillas, tapizados en brocato, ricos servicios de cristal cortado y de** imitación antiguo, piezas de centro, fuentes con tapa, paneras, botellas, azafates, **rico servicio de cubiertos Christofle,** servicio para té de plaqué y diversos útiles, **Champagne Moet Chandon, vinos franceses, Pommard, Moutrachet,** etc., oporto, cerveza **alemana,** vinos nacionales, licores, etc., cortinajes de felpa, jarras holandesas, rica alfombra persa, de 3x4 metros.

HALL.—Amoblado confortable tapizado en brocato negro compuesto de: sofá y 2 sillones, **Victrola Víctor con discos,** tapiz **Karamani legítimo,** lámpara de sobremesa, cortinajes de felpa, alfombra inglesa, plaffonnier eléctricos, etc.

DORMITORIOS.—Rico amoblado francés de nogal tallado estilo Luis XV, compuesto de: ropero, de 3 cuerpos, peinador, toilette, 2 marquesas y 2 veladores, sillones, mesa de centro, cortinajes; **Otro juego de marquetería con bronce, estilo Luis XVI,** compuesto de: ropero, chiffonier, toilette y 2 veladores, catre de bronce, almohadones y almohadas de crín y de lana, lámparas eléctricas, alfombras, etc.

VARIOS.—Tina enlozada, calentador con lluvia, lavatorio de desagüe, pesa, útiles de baño, útiles de **cocina, amoblado de** mimbre, etc., etc.

A LA VISTA HOY, DE 2 A 6 P. M.

JORGE Y VICTOR EYZAGUIRRE H.,
MARTILLEROS DE HACIENDA.

FERIA DEL MATADERO

OFICINA PLACER 960
Est. San Diego
Teléfono
S. Miguel 10

En la

FERIA DE HOY JUEVES 29

se venderán

BUEYES, VACAS Y NOVILLOS GORDOS

recibidos de Osorno, La Unión, Rari Ruca, Chacayal, Los Angeles, Frutillar, Lontué, Chimbarongo, Freire, Rapaco, Santa Fe, Talca, Curicó, Puerto Varas.

SEGUROS.—La Sociedad "El Tattersall", se encarga de asegurar los animales llegados por Ferrocarril y que vengan consignados a sus Ferias. Detalles en las mismas Oficinas y en la Revista Semanal que publica dicha Sociedad.